



Zpráva o činnosti za rok 2007



**NÁRODNÍ PAMÁTKOVÝ ÚSTAV
ÚZEMNÍ ODBORNÉ PRACOVISŤE
V ČESKÝCH BUDĚJOVICÍCH**

Zpráva o činnosti za rok 2007

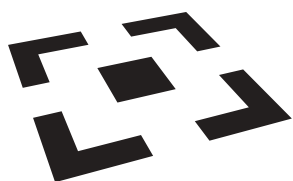

NÁRODNÍ PAMÁTKOVÝ ÚSTAV
ÚZEMNÍ ODBORNÉ PRACOVISŤE
V ČESKÝCH BUDĚJOVICÍCH

© Národní památkový ústav, 2008

ISBN 978-80-87104-19-4 NPÚ ÚOP v Českých Budějovicích

ISBN 978-80-87104-16-3 NPÚ
ISBN 978-80-87104-17-0 NPÚ ÚP
ISBN 978-80-87104-18-7 NPÚ ÚOP v Brně
ISBN 978-80-87104-20-0 NPÚ ÚOP v hlavním městě Praze
ISBN 978-80-87104-21-7 NPÚ ÚOP v Kroměříži
ISBN 978-80-87104-22-4 NPÚ ÚOP v Liberci
ISBN 978-80-87104-23-1 NPÚ ÚOP v Lokti
ISBN 978-80-87104-24-8 NPÚ ÚOP v Olomouci
ISBN 978-80-87104-25-5 NPÚ ÚOP v Ostravě
ISBN 978-80-87104-26-2 NPÚ ÚOP v Pardubicích
ISBN 978-80-87104-27-9 NPÚ ÚOP v Plzni
ISBN 978-80-87104-28-6 NPÚ ÚOP středních Čech v Praze
ISBN 978-80-87104-29-3 NPÚ ÚOP v Ústí nad Labem

Obsah

Seznam zkratek	4
Úvodní slovo ředitele	5
1. Organizace a řízení	6
1.1 Profesní životopisy ředitelů	6
1.2 Náměstek ředitele pro výkon památkové péče	6
1.3 Provozně ekonomický náměstek ředitele	7
1.4 Organizační struktura	7
1.5 Základní personální údaje	7
1.6 Poradní orgány	10
2. Odborné činnosti	11
2.1 Přehled činnosti jednotlivých úseků a oddělení	11
2.2 Přehled plnění mimořádných a hlavních úkolů stanovených NPÚ ÚP	27
2.3 Věda a výzkum	27
2.4 Mezinárodní spolupráce	30
2.5 Publikační činnost pracoviště	30
2.6 Prezentační a vzdělávací činnost	30
2.7 Prohlašování nemovitých a movitých kulturních památek	30
2.8 Archivní přírůstky	33
2.9 Přírůstky mobiliárního fondu	36
2.10 Poskytování informací dle zákona 106/99 Sb.	36
3. Správa památkových objektů	37
4. Ostatní činnosti	45
4.1 Publikační činnost pracovníků	45
4.2 Pedagogická a přednášková činnost	45
4.3 Účast v komisích, společnostech a odborných radách	46
4.4 Odborné vzdělávání pracovníků	46
5. Rozbor hospodaření	47
5.1 Hospodářský výsledek a rozpočet	47
5.2 Rozbor čerpání mzdových prostředků	48
5.3 Údaje o majetku	48
5.4 Plnění mimořádných a hlavních úkolů	48
5.5 Uskutečněné a projekčně připravené stavební akce	49
5.6 Program podpory záchranných archeologických výzkumů	52

Seznam zkratek

AOPK	Agentura ochrany přírody a krajiny
AÚ	Archeologický ústav
AV	Akademie věd
ČVUT	České vysoké učení technické
EHD	European Heritage Days (Dny evropského dědictví)
EU	Evropská unie
FF UK	Filozofická fakulta Univerzity Karlovy
CHKO	chráněná krajinná oblast
ISO	Integrovaný systém ochrany movitého kulturního dědictví
JAK	Jihočeská archeologická komise
JČM	Jihočeské muzeum
JU	Jihočeská univerzita
KPZ	krajinná památková zóna
KÚ	krajský úřad
MD	mateřská dovolená
MHMP	Magistrát hlavního města Prahy
MK ČR	Ministerstvo kultury České republiky
MPR	městská památková rezervace
MPZ	městská památková zóna
NKP	národní kulturní památka
MÚ	městský úřad
NG	Národní galerie
NM	Národní muzeum
OP	ochranné pásmo
OPD	operativní průzkum a dokumentace
OSVČ	osoby samostatně výdělečně činné
PP	památková péče
PR	Program restaurování
PZAD	Program záchrany architektonického dědictví
PZAV	Program záchrany archeologických výzkumů
RS	Rada specialistů
SH	státní hrad
SHZ	státní hrad a zámek
SHP	stavebně-historický průzkum
SZ	státní zámek
UMPRUM	Uměleckoprůmyslové muzeum
UNESCO	United Nations Educational, Scientific and Cultural Organization
ÚP NPÚ	ústřední pracoviště Národního památkového ústavu
ÚPD	územní plánová dokumentace
ÚSKP	Ústřední seznam kulturních památek
VPR	vesnická památková rezervace
VPZ	vesnická památková zóna
ZE	základní evidence
ZS	závazné stanovisko

Úvodní slovo ředitele

Územní odborné pracoviště národního památkového ústavu v Českých Budějovicích má za sebou rušný rok 2007. Začátek probíhal ve znamení přípravy a realizace konkurzu na nového ředitele. Jím byl od 1. 4. 2007 jmenován vítěz výběrového řízení Mgr. Petr Pavelec, dosavadní náměstek pro výkon památkové péče. Na uvolněné místo náměstka pro výkon památkové péče byl jmenován Ing. Vlastislav Ouroda, který do té doby pracoval jako vedoucí odboru památkových průzkumů a monitoringu památek UNESCO, a do funkce provozně ekonomické náměstkyně se vrátila Ing. Zdeňka Škabroudová, která v přechodném období od 15. 12. 2006 působila jako ředitelka územního pracoviště.

Nové vedení územního pracoviště si jako jeden z hlavních úkolů vytкло přípravu organizační struktury pracoviště, která měla být základem pro vytvoření organizačního řádu poté, co bude schválen proponovaný nový statut a hlavní organizační řád NPÚ. Z důvodů, které nemohlo územní pracoviště ovlivnit, byla během roku 2007 zpracována pouze novela dosavadního statutu NPÚ, k realizaci hlavního organizačního řádu nedošlo vůbec. Územní odborné pracoviště proto během celého roku pracovalo v nově koncipované, ale pouze provizorní organizační struktuře. Podstata této struktury spočívá v tom, že činnost územního pracoviště je rozdělena do tří základních sekcí – sekce provozně ekonomické, sekce výkonu památkové péče a sekce správy památkových objektů. Sekce správy památkových objektů je nově navržena a vyplývá z potřeby efektivní správy a řízení 13 spravovaných památkových objektů. Přípravou organizační struktury této sekce a jejích řídicích i kontrolních mechanismů byl pověřen vedoucí správy kláštera Zlatá Koruna PhDr. Zdeněk Troup.

Další priority ústavu vycházely z trvalých základních úkolů Národního památkového ústavu, kterými jsou ochrana, výzkum a prezentace památek. Rok 2007 přinesl v tomto ohledu určité změny v akcentech na specifické činnosti v rámci těchto úkolů. Vycházelo se přitom ze skutečnosti, že v oblasti působnosti jihočeského pracoviště NPÚ došlo v předchozích letech k relativně velkému pokroku v oblasti stabilizace fyzického stavu památkového fondu. I nadále sice existují ohrožené havarijní památky, ve srovnání s jinými regiony je ale situace na jihu Čech nadějná. Za tohoto stavu je možné a potřebné v mnohem větší míře než v minulosti rozvíjet aktivity související s výzkumem památek, s prezentací kulturního dědictví a zapojení tohoto obrovského potenciálu do širších společensko kulturních aktivit.

V tomto kontextu územní pracoviště zahájilo nebo dále rozvíjelo v roce 2007 řadu důležitých aktivit. V oblasti vědy a výzkumu připravilo nový plán vědeckých konferencí a ediční činnosti a zásadními kroky zahájilo v této oblasti činnost – viz příspěvky odborných pracovníků ústavu v této zprávě o činnosti. Ediční plán zahrnuje vedle knižních výstupů z konferencí a odborných monografií také ediční řadu Didaktika, v níž jsou výsledky vědy a výzkumu v oblasti památkové péče popularizovány a zpřístupňovány zejména mládeži. Z předchozích let pokračují odborní pracovníci ústavu ve výuce památkové péče u humanitních oborů Jihočeské univerzity a nově byla navázána spolupráce se vznikající technickou univerzitou. V obou případech je výuka místem prvního kontaktu se studenty, z nichž se posléze mohou profilovat odborní referenti památkové péče, jak se také opakovaně děje. K širší laické i odborné veřejnosti se obrací veřejný přednáškový cyklus, zaměřený na památkovou péči, který si v druhém roce existence vytvořil početné a pozorné auditorium. Záměr zpřístupňovat

veřejnosti ve větší míře výsledky výzkumu a dokumentace památek přinesl důležitou změnu na pracovišti výkonu památkové péče na Senovážném náměstí v Českých Budějovicích, kde byla zřízena studovna pro zaměstnance ústavu i externí klienty. V ní je soustředěna odborná knihovna ústavu a budou zde ke studiu k dispozici i všechny další informační zdroje, jako evidenční karty památek, fotografie, plány, restaurátorské zprávy atd.

Rok 2007 byl mimořádně úspěšný v návštěvnosti spravovaných památkových objektů. Navštívilo je přes jeden milion sto tisíc platících návštěvníků, což je historicky nejlepší výsledek. Zvládnutí tohoto množství návštěvníků při zachování všech bezpečnostních a památkových standardů bylo možné pouze při maximálním pracovním nasazení zaměstnanců ústavu. Územní pracoviště ale i nadále usiluje o zkvalitnění a rozšíření nabídky prohlídek a dalších aktivit na spravovaných památkách. V této oblasti sledovalo územní pracoviště několik priorit. Jednou z nich je transformace renesančního letohrádku Kratochvíle. Zde došlo k ukončení dlouholeté úspěšné expozice sbírky animovaného filmu, jejíž majitel vypověděl NPÚ smlouvu. V zámku během celého roku probíhaly intenzivní restaurátorské práce a tvorba nové interiérové instalace, přibližující zdejší působení posledních Rožmberků a Eggenbergů od konce 16. do počátku 18. století. Nedošlo přitom k uzavření zámku a provoz byl upraven tak, aby návštěvníci mohli sledovat bezprostředně průběh restaurátorských prací. Druhou prioritou se stala příprava projektu hradního muzea na zámku v Českém Krumlově. Muzeum zaplní dosud nevyužívané atraktivní interiéry budovy Hrádku pod zámeckou věží a bude provozováno celoročně. V tomto ohledu se jedná o zásadní změnu v dosavadní praxi sezonního provozu spravovaných památek. Územní pracoviště tímto krokem vychází vstříc dlouhodobému zájmu návštěvníků města, místní samosprávy a subjektů v cestovním ruchu o prodloužení návštěvní sezony a oživení lokality i v zimních měsících. Obdobná změna se během roku 2007 připravovala také na zámku Hluboká. Zde probíhaly úpravy Adolfova apartmá, které bude posléze využíváno jako další prohlídková trasa s celoročním provozem.

Jakousi pomyslnou branou a prostorem, kde se soustřeďují a představují všechny činnosti územního pracoviště, se stanou nové internetové stránky všech spravovaných památek i pracoviště výkonu památkové péče v Českých Budějovicích. Práce na webových stránkách byly zahájeny v posledním čtvrtletí roku 2007 a do provozu budou uvedeny v sezoně 2008. Stránky jsou koncipovány tak, aby poskytl maximální množství obrazových, mapových, textových a dalších informací o spravovaných památkách a budou postupně doplňovány dalšími daty, zaměřenými zejména na Ústřední seznam kulturních památek, servis vlastníkům památek, vědu a výzkum a další aktivity. Cílem je představit v jednotném vizuálním stylu a prostřednictvím moderního média celou škálu činností územního pracoviště Národního památkového ústavu a směrem k veřejnosti co nejvíce rozšířit prostor sdílení informací a vědomostí o kulturním dědictví.

Práce v památkové péči přináší řadu úskalí a těžkostí, po letech v oboru mám ale stále ještě pocit, že je to činnost smysluplná a neobyčejně inspirativní. Za obětavou spolupráci děkuji všem svým kolegyním a kolegům v Českých Budějovicích i na spravovaných památkách a přeji i jim dobrý pocit a zadostiučinění z vykonané práce.

*Petr Pavelec,
ředitel*

1. Organizace a řízení

1.1 Profesní životopisy ředitelů



Ing. Zdeňka Škabroudová, ředitelka ÚOP od 15. 12. 2006

Narozena 20. 8. 1961 v Českých Budějovicích.

Střední ekonomickou školu v Českých Budějovicích dokončila v roce 1980. Dále vystudovala VŠE Praha, Fakultu národohospodářskou, kterou ukončila v roce 1984.

Po absolvování vysoké školy byla zaměstnána jako pracovnice ekonomického oddělení a dále provozního oddělení Nábytku, o. p. Brno, pracoviště České Budějovice. V roce 1990 nastoupila na Finanční úřad v Českých Budějovicích nejdříve jako pracovnice oddělení daně z příjmu obyvatelstva, později jako vedoucí oddělení kontroly daní z příjmů fyzických a právnických osob. Od roku 1997 je zaměstnána v Národním památkovém ústavu jako vedoucí ekonomického odboru, pozdější název provozně ekonomický náměstek. V prosinci 2006 došlo k personálním změnám a k 15. 12. 2006 byla jmenována do funkce ředitelky územního odborného pracoviště v Českých Budějovicích na dobu určitou, a to do doby nástupu nového ředitele.



Mgr. Petr Pavelec, ředitel ÚOP od 1. 4. 2007

Datum narození: 1. 1. 1965

Vzdělání

1998–2004 Ústav dějin umění Filozofické fakulty UK Praha, postgraduální doktorské studium, obor středověké výtvarné umění (prof. M. Homolka), nedokončeno
1989–1994, Filozofická fakulta Univerzity Karlovy Praha, obor filozofie – historie,

státní zkoušky v oborech filozofie, historie
1980–1984, Střední průmyslová škola stavební České Budějovice, maturita

Praxe

Výkon zaměstnání:

Od roku 1991 Národní památkový ústav, územní odborné pracoviště České Budějovice, respektive Státní památkový ústav České Budějovice, respektive Památkový ústav České Budějovice; v pozici referent 1991–2000, vedoucí umělecko-historického oddělení 2000–2006, náměstek ředitele pro výkon památkové péče 2006 – 30. 3. 2007, ředitel územního pracoviště NPÚ 1. 4. 2007 – současnost

Pedagogická činnost:

Historický ústav Jihočeské univerzity, výuka v oborech dějiny památkové péče, metodologie restaurování architektury, kame-nosochařských děl a nástěnných maleb

Ateliér restaurování kamenosochařských děl Akademie výtvarných umění Praha, výuka v oboru metodologie restaurování sgrafit

Další profesní aktivity:

Publikační činnost, tajemník Památkové rady NPÚ ÚOP ČB, člen Památkové komise rady města a pracovní skupiny pro Program regenerace MPR při Magistrátu města České Budějovice

Publikační činnost v roce 2006

PAVELEC, Petr: *Sousoší tří světců v Kájově, Poznámky ke vzniku sousoší a k nálezu schránek s devocionáliemi*, in: Klášter Zlatá

Koruna, dějiny – památky – lidé, Sborník ke konferenci, České Budějovice 2007.

PAVELEC, Petr: *Michael Parlér ve Zlaté Koruně?*, in: Klášter Zlatá Koruna, dějiny – památky – lidé, Sborník ke konferenci, České Budějovice 2007.

PAVELEC, Petr: *Kaple Zesnutí Panny Marie v Kájově, Nové poznatky o nástěnných malbách a stavební historii*, Zprávy památkové péče 67, 2007, č. 6, s. 478–484.

Samostatné přednášky 2006

Schwarzenberský malíř František Jakub Prokyš, konference Schwarzenbergové v české a středoevropské kulturní historii
Českobudějovický barokní sochař Josef Ditrich, veřejný přednáškový cyklus NPÚ ČB na téma dokumentace, výzkum a ochrana památek

1.2 Náměstek ředitele pro výkon památkové péče



Ing. Vlastislav Ourada, náměstek pro výkon památkové péče od 1. 4. 2007

Narozen 18. 4. 1967 v Třebíči.

1973–1981 ZŠ v Jaroměřicích nad Rokytnou,

1981–1985 gymnázium v Moravských Budějovicích,

1985–1989 VŠB v Ostravě.

V roce 1991 byl na základě výběrového řízení jmenován kastelánem státního

zámku Velké Březno.

V říjnu 1992 z rodinných důvodů odešel do jižních Čech. Do října 1995 pracoval na referátu kultury okresního úřadu v Prachaticích, kde řešil zejména agendu MPR Prachatic a movité sakrální památky.

V roce 1993 absolvoval *Kurs muzejní konzervace při MZM v Brně*. V letech 1993–1996 absolvoval specializační a rekvalifikační studium *Dějiny architektury a ochrana nemovitých památek a souborů* na Fakultě architektury ČVUT Praha.

V roce 1995 nastoupil na Památkový ústav v Českých Budějovicích, kde do roku 1999 pracoval v oddělení architektury.

V letech 1998–2000 byl členem komise Ministerstva kultury pro památkově chráněná území, sekce historických měst. V této době rovněž pro jižní Čechy garantoval zpracování plánů zásad památkové ochrany území historických měst a spolupracoval na aplikaci jejich metodiky.

Po vzniku Oddělení památkových průzkumů a monitoringu památek UNESCO byl v dubnu 1999 pověřen vedením oddělení. V následujících letech se podílel na formování aplikované metodiky monitoringu památek světového dědictví a na rozvíjení metod operativního průzkumu a dokumentace ohrožených památek v regionu.

V roce 2003 se s kolegy PhDr. P. Burešem a Ing. arch. M. Špinarovou podílel na přípravě *Metodiky zpracování plánů zásad památkové ochrany území vesnických památkových rezervací a zón* a v následujícím roce na zpracování pilotního projektu tohoto regulačního materiálu pro VPR Holašovice.

Od roku 2002 studuje v doktorském studijním programu na Fakultě architektury ČVUT Praha v oboru *Dějiny architektury a rekonstrukce památek*. V březnu 2007 vykonal státní

Organizační struktura

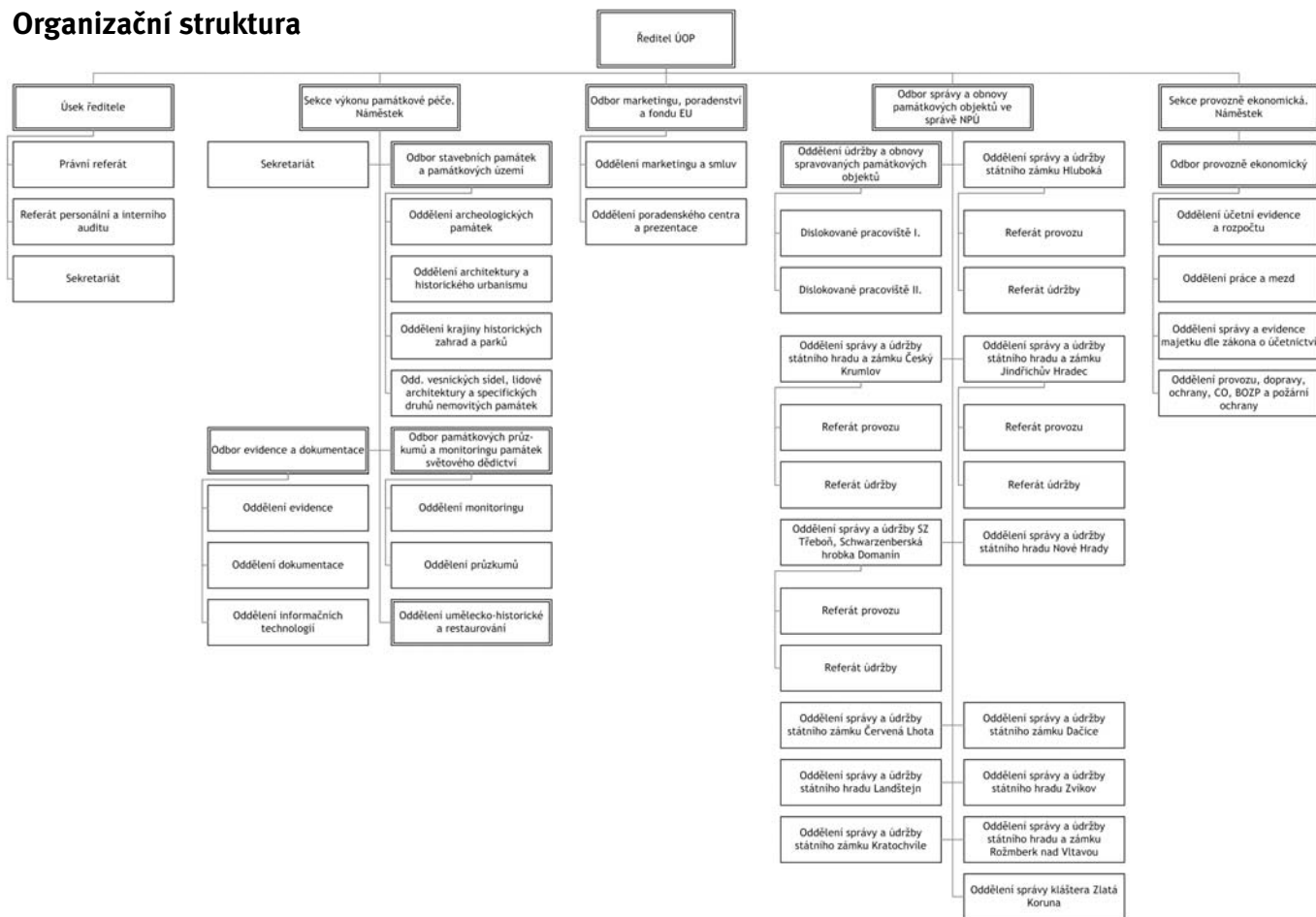

doktorskou zkoušku a připravuje se k obhajobě disertační práce.

K 1. 4. 2007 byl jmenován náměstkem pro výkon památkové péče. V rámci vlastní publikační činnosti usiluje o reflexi aktuálních otázek praktické péče o památkové hodnoty (zejména koncepční územní ochrana, monitoring, využívání památek, průzkumy staveb).

1.3 Provozně ekonomický náměstek ředitele

Ing. Zdenka Škabroudová

Provozně ekonomickou náměstkyní od 1. 4. 2007.
Životopis viz kapitulu 1.1.

1.4 Organizační struktura

Viz schéma nahoře.

1.5 Základní personální údaje

Seznam pracovníků NPÚ ÚOP v Českých Budějovicích k 31. 12. 2007

Pracoviště České Budějovice

Ředitel

Pavelec Petr, Mgr.

tel.: 386 358 141, e-mail: pavec@budejovice.npu.cz

Sekretariát

Kolářová Petra, Mgr. – asistentka ředitele

tel.: 386 356 921, -22, -24, e-mail: kolarova@budejovice.npu.cz

Referát personální, kontrolní

Kocmichová Anna

Lusková Naďa

Wohlmannová Vladislava

Odbor provozně ekonomický

Škabroudová Zdeňka, Ing., provozně ekonomická náměstkyně
tel.: 386 352 762, e-mail: skabroudova@budejovice.npu.cz

oddělení účetní evidence a rozpočtu

Racháčová Hana – vedoucí

tel.: 386 356 921, -22, -24, e-mail: rachacova@budejovice.npu.cz

Lučivňáková Martina

Novotná Dana

Pešková Alena

Řežábková Jaroslava

oddělení PaM

Pilná Ivana, Ing. – vedoucí

tel.: 386 356 921, -22, -24, e-mail: pilna@budejovice.npu.cz

Bayerová Marie

oddělení provozní

referát BOZP, PO, CO, autoprovaz, údržba, pokladna

Ašenbryl Jiří – vedoucí

tel.: 386 356 921, -22, -24, e-mail: asenbryl@budejovice.npu.cz

Havlová Pavla

Hejdová Jiřina

Jakeš Karel

Šinákl Milan

Náměstek pro výkon památkové péče, územní konzervátor

Ouroda Vlastislav, Ing.
tel.: 386 352 551, e-mail: ouroda@budejovice.npu.cz

Odbor stavebních památek a památkových území

Pálková Naděžda, Ing. arch. – vedoucí
tel.: 387 312 140, -41, -72, e-mail: palkova@budejovice.npu.cz

oddělení architektury a historického urbanismu

Prokeš Bohuslav, Ing. – vedoucí
tel.: 387 312 140, -41, -72, e-mail: prokes@budejovice.npu.cz
Bouška Václav, Ing. arch.
Kohoutek Petr, Ing.
Luhan Čestmír, Ing. arch.
Michal Zdeněk, Ing.
Müller Jan, PhDr.

oddělení vesnických sídel, lidové architektury a specifických druhů nemovitých památek

Thimová Danuše, Ing. – vedoucí
tel.: 387 312 140, -41, -72, e-mail: thimova@budejovice.npu.cz
Eliášová Eliška, Ing. arch.
Lukáš Petr, Ing.
Vinařová Alena, Ing. arch.

oddělení archeologických památek

Havlice Jiří, Mgr. – vedoucí
tel.: 387 312 140, -41, -72, e-mail: havlice@budejovice.npu.cz
Hlaváčová Ivana
Prokešová Zdeňka, Mgr.

referát krajiny historických zahrad a parků

Pavlátová Marie, Ing. – vedoucí
tel.: 387 312 140, -41, -72, e-mail: pavlatova@budejovice.npu.cz
Ehrlich Marek, Ing.

oddělení uměleckohistorické a restaurování

referát interiérových instalací
Gaži Martin, Mgr. – vedoucí
tel.: 387 312 140, -41, -72, e-mail: gazi@budejovice.npu.cz
Geršlová Dagmar, Mgr.
Cichrová Kateřina, Mgr.
Ourodová Ludmila, PhDr. (na MD)
Slabová Markéta, Mgr.
Vavřková Zuzana, Mgr.

Odbor evidence a dokumentace:

Hájek Pavel, PhDr. – vedoucí
tel.: 387 312 140, -41, -72, e-mail: hajek@budejovice.npu.cz

oddělení evidence památek

Prokopová Zdeňka, PhDr. – vedoucí
tel.: 387 312 140, -41, -72, e-mail: prokopova@budejovice.npu.cz
Hansová Jarmila, Mgr.
Kohlíček Zdeněk
Kotyzová Lenka
Krejčí Vojtěch Benedikt, DiS.
Lavička Roman, Mgr.
Paloušová Zdena
Štědrá Miroslava
Štorková Jana, Ing. arch.

oddělení dokumentace památek

Talůžková Nataša – vedoucí
tel.: 387 312 140, -41, -72, e-mail: taluzkova@budejovice.npu.cz

Badalová Marie, Mgr.
Brašničková Dagmar
Havlíčková Marie
Moc Hugo
Popadincová Marie, Mgr.

oddělení informačních technologií:

tel.: 387 312 140, -41, -72
Erbanová Eva, Mgr.
Kohlíčková Renata
Kordíková Eva

oddělení památkových průzkumů a monitoringu:

Šnejd Daniel, Ing. – vedoucí
tel.: 380 711 026, e-mail: snejd@budejovice.npu.cz
Babická Veronika, DiS.
Dvořák Pavel, Mgr.
Špinarová Michaela, Ing. arch.

oddělení správy, prezentace a koordinace provozu SHZ:

Havlová Mája, Mgr. – vedoucí
tel.: 387 312 140, -41, -72, e-mail: havlova@budejovice.npu.cz
Filipová Marie
Svobodová Hana

oddělení údržby a obnovy spravovaných památkových objektů:

Masaryk Josef – vedoucí
tel.: 386 352 585, e-mail: masaryk@budejovice.npu.cz
Jarošová Eva
Soukup Robert, Ing.
Šandera Libor

SZ Červená Lhota:

tel.: 384 384 228, e-mail: zamekcervenahlota@razdva.cz
Horyna Tomáš, PhDr. – vedoucí správy – kastelán
Horynová Alžběta, Mgr. (na MD)
Kubíška Ivo
Kubíšková Gabriela
Mikeš Jan, Bc.
Morávková Lenka (na MD)
Novotná Jaroslava
Průšová Marie

SHZ Český Krumlov:

tel.: 380 704 721, e-mail: ceskykrumlov@budejovice.npu.cz
Slavko Pavel, PhDr. – vedoucí správy – kastelán
Antoš Milan
Bauerová Anna
Havlová Jana
Hözllová Alena
Chlupová Jana
Kneiflová Marie
Krejčíková Ludmila
Lustová Stanislava
Mertová Hana
Novotná Iveta
Pelikánová Jiřina
Schneidrová Andrea (na MD)
Slabá Tereza (na MD)
Slavková Stanislava, PhDr.
Šestáková Helena
Údržba objektu:
Švamberg Martin – vedoucí
Hlušíčka Vladimír
Křenek Richard

Pilný Jan
Wolák Miroslav
Údržba zahrad:
Olšan Jiří, Ing. – vedoucí
Interholz Václav
Maurerová Helena
Pelikán Jaroslav
Podskalská Eva
Radová Zlatuše
Vyskočilová Jindra

SZ Dačice:

tel.: 384 420 246, e-mail: dacice@budejovice.npu.cz
Bisová Jana, PhDr. – vedoucí správy – kastelánka
Fabeš Luděk
Vodičková Miloslava

SZ Hluboká nad Vltavou:

tel.: 387 843 911, e-mail: hluboka@budejovice.npu.cz
Pavlíček Miroslav, Ing. – vedoucí správy – kastelán
Balounová Ivetta
Dědouch Petr, Mgr.
Jozová Růžena
Kobosová Eva
Kolářová Jaroslava
Machová Jitka
Mičan Miroslav
Mokoš Vladimír
Moseroval Helena
Nosková Eva
Škrhánková Zdeňka
Troupová Ivana
Vlažný Václav
Vráňková Denisa
údržba objektu:
Böhm Jan – vedoucí
Havel Zdeněk
Hovorka Zdeněk
Kalaš František
údržba zahrad:
Böhmová Jitka – vedoucí
Flanderová Marie
Kasková Blanka
Lidral Aleš
Prokop Jiří
Růžičková Libuše

SHZ Jindřichův Hradec:

tel.: 384 321 279, e-mail: jindrichuvhradec@budejovice.npu.cz
Bis Václav, PhDr. – vedoucí správy – kastelán
Hošková Olga
Krajník Tomáš
Kubátová Věra (na MD)
Malík Miroslav
Mašková Božena
Matysová Romana
Nedvěďová Ludmila
Němečková Květuše
Štefllová Miluše
údržba objektu a zahrad:
Fiala Miroslav – vedoucí
Bušta Zdeněk
Vorhemus František

SZ Kratochvíle:

tel.: 388 324 380, e-mail: kratochvile@budejovice.npu.cz
Troup Vojtěch, Mgr. – vedoucí správy – kastelán
Buryová Irena
Fendrychová Lucie
Pilařová Marie
Strnadová Adéla
Troupová Šárka, Ing.
Truhlář Jan

SH Landštejn:

tel.: 384 498 580, e-mail: landstejn@budejovice.npu.cz
Mládková Jiřina – vedoucí správy – kastelánka
Trávníček Jiří

SH Nové Hrady:

tel.: 386 362 135, e-mail: novehrady@budejovice.npu.cz
Smolík Jan, Mgr. – vedoucí správy – kastelán
Čížková Markéta, Mgr.
Jannová Hana
Vondra Marcel

SH Rožmberk:

tel.: 380 749 838, e-mail: rozmberk@budejovice.npu.cz
Čekanová Andrea, Mgr. – vedoucí správy – kastelánka
Dočkalová Jiřina
Fröstl Jan
Hurná Gabriela
Janáčková Eva

SZ Třeboň, Schwarzenberská hrobka Domanín:

tel.: 384 721 193, e-mail: trebon@budejovice.npu.cz
Hofman Pavel, Ing. – vedoucí správy – kastelán
Bělohradská Jana
Bělohradská Jiřina
Felixová Dagmar
Hromíř Petr
Jáchimová Andrea
Král Miroslav
Mikuláščíková Lenka
Píchová Marie
Smolek Jan
Týnavský Petr
údržba objektu a parku:
Bělohradský Vladimír
Hronček Radim
Svidenská Jana
Zabílka Josef

Klášteř Zlatá Koruna:

tel.: 380 743 126, e-mail: zlatakoruna@budejovice.npu.cz
Troup Zdeněk, PhDr. – vedoucí správy – kastelán
Harš Petr
Haršová Ludmila
Machová Věra
Šváb Václav
Tondlová Lenka (MD)

SH Zvíkov:

tel.: 382 285 676, e-mail: zvikov@budejovice.npu.cz
Kadlčák Aleš, Mgr. – vedoucí správy – kastelán
Paarová Dagmar

Trvání pracovního a služebního poměru zaměstnanců – stav k 31. 12. 2007

Doba trvání	Počet	%
do 5 let	62	33
do 10 let	31	16
do 15 let	32	17
do 20 let	27	14
nad 20 let	37	20
celkem	189	100

Členění zaměstnanců podle vzdělání a pohlaví – stav k 31. 12. 2007

vzdělání dosažené	muži	ženy	celkem	%	
základní	1	14	15	0,52	7,4
vyučen	22	1	39	11,64	8,99
střední odborné	0	1	1	0	0,52
úplné střední	2	17	19	1,05	8,99
úplné střední odborné	19	37	56	10,5	19,57
vyšší odborné	1	1	2	0,52	0,52
vysokoškolské	31	26	57	16,4	13,75
celkem	76	113	189	40,21	59,78

Průměrný plat zaměstnanců ÚOP v Českých Budějovicích k 31. 12. 2007

průměrný hrubý měsíční plat včetně fondu odměn	18 049 Kč
průměrný hrubý měsíční plat bez fondu odměn	16 212 Kč

1.6 Poradní orgány

Členové Památkové rady:

Ing. arch. Jiří Brůha, doc. Ing. akad. arch. Václav Girsá, Ing. Kamila Hrabáková, František Hrdý, doc. PaedDr. Radko Chodura, CSc., Pavel Jerie, generální ředitel NPÚ, Ing. arch. Luděk Kamiš, Ing. Martin Krupauer, PhDr. Jan Müller, Ing. Lubor Gregora, Ing. arch. Vladimír Musil, Ing. arch. Naděžda Pálková, akad. mal. Václav Špale, PhDr. Petr Zavřel

2. Odborné činnosti

2.1 Přehled činnosti jednotlivých pracovišť

Odbor stavebních památek a památkových území

Zajišťuje odbornou, metodickou a organizační činnost v oblasti památkových území a historického urbanismu, památek stavitelství, architektury a specifických druhů nemovitých památek.

Územní plánování

Ing. arch. Václav Bouška

V roce 2005 byl dokončen projekt pokrytí Jihočeského kraje územně plánovací dokumentací VÚC v katastrálním uspořádání bývalých okresů (př. ÚPN VÚC Českobudějovicka, Českokrumlovská, Jindřichohradecka, Prachaticka, Písecka-Strakonicka a Táborska).

V roce 2007 pokračovaly projekční práce na státním úkolu, územním plánu VÚC Jihočeského kraje v úrovni návrhu řešení. Na přípravě všech těchto dokumentů participoval náš ústav, ať již formou konzultací, nebo odbornou pomocí a poskytnutím historických podkladů (územně analytické podklady, archiválie, ikonografie apod.). Ke každému stupni bylo vydáno stanovisko z hlediska památkové péče a ochrany kulturních a krajinných hodnot.

V průběhu roku byla předložena na NPÚ v Českých Budějovicích k posouzení z hlediska památkové péče veškerá ÚPD (ve všech stupních přípravy), zpracovávaná v kraji. Nejvýznamnějším počinem z hlediska historického urbanismu byl návrh regulačního plánu MPR Jindřichův Hradec, jako druhá ÚPD této kategorie v kraji po RP MPR Slavonice. V úrovni přípravy je (snad) regulační plán MPR Český Krumlov, kdy ke konci roku 2006 byla na území historické části města vyhlášena do doby jeho zpracování stavební uzávěra. Stejná situace je i v přípravě RP obnovy Rybářské ulice v MPR Český Krumlov a další.

Plán zásad památkové ochrany a zhodnocení:

V roce 2007 došlo kvůli nejasnostem v koncepci památkové péče a personální nestabilitě v resortu k řadě pochybení a tím i ke stagnaci některých hlavních úkolů, přesahujících rámec resortu. Mezi ně patřilo i zastavení příprav Plánů zásad památkové ochrany. Skutečnost, že tyto dokumenty jsou jednou z možností vstupu památkové péče do kategorie územního plánování, nebyla vzata v úvahu. Z toho důvodu lze předpokládat, že v roce 2008 by bylo žádoucí dokončit a zahájit dokumenty plánované na letošní rok s případným návrhem na rozšíření četnosti.

Je připraveno dokončení PZPO Třeboň, Záluží u Vlastiboře a zahájení prací pro MPR České Budějovice, Jindřichův Hradec, VPR Plástovice a Zábouř.

V polovině roku 2008 by měla být uvedena v účinnost novela památkového zákona a jeho prováděcí vyhláška k § 6a, kterou se stanoví náležitosti plánů zásad památkových rezervací a zón. Po upřesnění směru a metodiky činnosti památkových ústavů v této kategorii budou práce pokračovat v dříve započatém sledu.

Město České Budějovice – městská památková rezervace a vesnická památková zóna Rožnov

Ing. arch. Naděžda Pálková

Městská památková rezervace České Budějovice patří k nejvýznamnějším památkovým rezervacím v jihočeském regionu nejenom z důvodu statutu krajského města, ale zejména urbanistickou kompozicí historického centra, dochovanou z doby založení města a představující vrcholné dílo středověkého urbanismu. Památkový fond městské památkové rezervace zahrnuje budovy a stavby měšťanské, fortifikační, církevní i industriální, ve slohové různorodosti prezentující časové rozmezí celé existence města od rané gotiky po architekturu 19. a první poloviny 20. století, která je zastoupena především v ochranném pásmu památkové rezervace. Kromě městské památkové rezervace a jejího ochranného pásma je na území města dalším chráněným územím vesnická památková zóna Rožnov, původně samostatná středověká vesnice s dochovanou urbanistickou skladbou a stavebními památkami lidové architektury.

Stavební činnost v chráněných územích města související s obnovou a adaptačními úpravami památek i ostatních staveb je, po překotných stavebních aktivitách 90. let 20. století, které souvisely s privatizačním procesem a z podstatné části eliminovaly havarijný stav budov, stabilizována. Již několik let jde hlavně o běžnou údržbu a stavební práce nevyžadující celkové rekonstrukce. Větší rekonstrukční práce byly spojeny pouze s odstraňováním následků po povodních v roce 2003.

K nejvýznamnějším stavebním akcím, které z tohoto rámce vybočují a byly prováděny v roce 2007, patří zejména postupná oprava areálu bývalého dominikánského kláštera. Kromě pokračující opravy střech klášterních budov a střešního pláště klášterního kostela Panny Marie, která je prováděna s podporou Programu záchrany architektonického dědictví MK ČR, probíhají současně průzkumové a restaurátorské práce na další dlouhodobé akci, jíž je obnova, restaurování a zpřístupnění klášterních ambítů včetně rajského dvora. Jsou dokončeny průzkumné práce a odhaleny nástěnné malby v severní části ambitu. Ve východním křídle byla odstraněna betonová podlaha a pod ní byla odkryta původní úroveň podlahy se zachovanou středověkou dlažbou.

Významnou akcí specifického charakteru, která má pro společenský život města a cestovní ruch zvláštní význam, bylo po několikaletých vlastnických sporech dokončení rekonstrukce a otevření Masných krámů.

Před dokončením je obnova objektu Předního mlýna. V jeho předpolí je v souvislosti s projektem Město a voda připravována rozsáhlá úprava slepého ramene řeky Malše, obnovení jezu a mostu. Město také zahájilo přípravné práce pro opravy hradebního systému města. Nyní se zpracovává projektová dokumentace opravy hradeb. Byl zpracován projekt na obnovu Biskupské zahrady, probíhají jednání o možnosti jejího částečného zpřístupnění veřejnosti.

Dalším dlouhodobým záměrem je znovuotevření průchodu – obchodní pasáže – mezi ulicemi Krajinská a Česká. Část tohoto záměru se podařilo v roce 2007 realizovat, byly obnoveny historické předsazené výkladce krámků v pasáži, které náleží k objektu v Krajinské ulici a pasáž byla částečně zpřístupněna. V tomto roce bylo také dokončeno propojení náměstí Přemysla Otakara II. a Kněžské ulice obchodní pasáží hotelu Zvon.

Těžiště práce na úseku památkové péče je již několik let v drob-

ných stavebních úpravách, souvisejících spíše se změnami využití především parterů domů, v opravách fasád, střešních plášťů. V území nejsou objekty v havarijním stavu, stále jsou však některé dlouhodobě nevyužívané. Nejvýznamnějším z nich je budova Velké solnice na Piaristickém náměstí. V roce 2007 vyvinulo město značnou aktivitu a jednáním s vlastníky se snaží docílit smysluplného využití této mimořádné památky. K tomu účelu byl také zorganizován den otevřených dveří, město nyní shromažďuje motivační studie na využití objektu.

Vzhledem k připravovaným a částečně realizovaným velkým investicím v ochranném pásmu městské památkové rezervace, kde vznikají velké objemy administrativních a obchodních ploch, zaznamenáváme v poslední době v historickém jádru města tendence ke změně využití objektů a k obnově bytového fondu.

Město České Budějovice je již řadu let zapojeno do Programu regenerace MPR, který má významný podíl na obnově památkově chráněných budov. V roce 2005 byl nově zpracován plán Programu regenerace na období 2006–2010. V roce 2007 byla celková dotace z rozpočtu státu 1 555 000 Kč, podíl města byl 3 910 000 Kč. Dotace byla rozdělena mezi celkem dvacet objektů, čtyři ve vlastnictví města, sedm ve vlastnictví církve, šest objektů ve vlastnictví fyzických osob a tři objekty právnických osob. Práce byly zaměřeny především na obnovu fasád, truhlářských prvků a na restaurování nástěnných maleb a kamenných prvků. Pro vyšší zajištění oprav fasád v historickém jádru města byl také v roce 2007 zřízen nový grantový program, financovaný z rozpočtu města, zaměřený na obnovu fasád nepamátkových objektů.

Historické jádro města a jeho ochranné pásmo je, vzhledem k významu města jako správního centra regionu a k umístění většiny úřadů v tomto území, územím velmi dynamickým. Naopak stavební činnost ve vesnické památkové rezervaci Rožnov probíhá spíše ojediněle. Jde o stabilizované území s převážně bytovými domy a stavební práce zde jsou spíše malého rozsahu a údržbového charakteru.

Okres České Budějovice

Ing. Zdeněk Michal

Ve správním obvodu MěÚ České Budějovice byly provedeny následující akce za finančního přispění ze státního programu MK ČR.

Havarijní program:

Čakov – kostel sv. Linharta – další etapa obnovy s příspěvkem 190 tis. Kč,

Boršov nad Vltavou – hospodářská budova u fary čp. 49 – statika a obnova střechy s příspěvkem 70 tis. Kč,

Chotýčany – rozsáhlá a komplexní obnova bývalého areálu zájezdního hostince, I. etapa s příspěvkem 100 tis. Kč,

Záboří čp. 28 – I. etapa „záchranných prací“ na nově prohlášené nemovitě kulturní památce, která byla zapsána jako soubor nemovitostí venkovské usedlosti, s přispěním 100 tis. Kč,

Rudolfov čp. 74 – údržbové práce menšího rozsahu s příspěvkem 75 tis. Kč,

Bavorovice čp. 8 – údržbové práce menšího rozsahu s příspěvkem 50 tis. Kč

Za přispění státního Programu péče o VPR, VPZ a KPZ MK ČR byly provedeny stavební práce na objektech nemovitých kulturních památek venkovské lidové architektury ve vesnických památkových rezervacích a zónách:

Dobčice čp. 3 – obnova fasády, výměna oken a vrat s příspěvkem 100 tis. Kč,

Dynín čp. 8 – další etapa obnovy stodoly s příspěvkem 200 tis. Kč, *Malé Chrástky čp. 1* – další etapa obnovy fasády s příspěvkem 100 tis. Kč,

Mazelov čp. 41 – obnova průčelní fasády za 150 tis. Kč,

Opatovice čp. 5 – další práce na budovách venkovské usedlosti, tentokrát obnova krovu a výměna krytiny na hospodářském objektu s příspěvkem 100 tis. Kč,

Plástovice čp. 17, 18, 21 a 24 – příspěvek v celkové výši 430 tis. Kč. Obnova se týkala především krovů, střešní krytiny, ohradní zdi a truhlářských výrobků – oken a vrat.

Záboří čp. 65 (pří čp. 15) – další velice zdařilá etapa obnovy krovu a střešní krytiny stodoly s příspěvkem 150 tis. Kč.

Městská památková zóna Trhové Sviny

Ing. arch. Alena Vinařová

Stavební práce pokračují po etapách zejména ve farním kostele Nanebevzetí Panny Marie. Po provedení vnějšího odvětrání základového zdiva kostela byla tento rok dokončena oprava křesťní kaple (byla provedena odvětrávaná podlaha s cihelnou dlažbou, ošetřena kamenná křtitelnice) a provedeny opravy omítek v části presbytáře za finančního příspěvku ze státního programu MK ČR Program regenerace MPR a MPZ, který činil 224 000 Kč (podíl města a církve činil 96 000 Kč). V *poutním kostele Nejsvětější Trojice* byla provedena oprava pilířů a venkovních omítek ambítů v západní a jihozápadní části. Finanční příspěvek MK ČR činil 176 000 Kč (podíl města a církve byl 78 450 Kč).

Ve správním obvodu pověřeného MěÚ Trhové Sviny byly provedeny tyto akce za finančního přispění státu ze státního programu MK ČR – Havarijní program:

Bylo pokračováno na obnově střech kostela *Stětí sv. Jana Křtitele v Žumberku u Nových Hradů* – příkladně byla provedena náročná oprava krovu a výměna střešní krytiny v části lodi (MK ČR 250 000 Kč, z Grantu Jihočeského kraje na obnovu památek 250 000 Kč, podíl vlastníka činil 124 000 Kč).

Byla započata rekonstrukce vstupního kamenného schodiště kostela *sv. Jana Nepomuckého ve Svatém Janu nad Malší* (MK ČR 150 000 Kč, z Grantu Jihočeského kraje na obnovu památek celkem 292 000 Kč, podíl vlastníka 100 000 Kč).

Byla provedena oprava střechy – výměna střešní krytiny na části lodi a západní předsíni kostela *sv. Bartoloměje v Mladošovicích* (MK ČR 200 000 Kč, z Grantu Jihočeského kraje na obnovu památek 150 000 Kč, podíl vlastníka 98 000 Kč).

Byla započata náročná a rozsáhlá oprava havarijního stavu stropu a krovu nad malovaným sálem na *zámku v Borovanech* (MK ČR 300 000 Kč, podíl obce činil 200 000 Kč).

Byla provedena oprava střechy v *zemědělské usedlosti čp. 33 v Čížkrajích* (MK ČR 80 000 Kč, z Grantu Jihočeského kraje na obnovu památek 100 000 Kč, podíl vlastníka 200 805 Kč).

Ze státního Programu péče o VPR, VPZ a KPZ MK ČR byly provedeny stavební práce ve vesnické památkové zóně *Božejov*, zemědělská usedlost čp. 8 (výměna oken, opravy dřevěných prvků – příspěvek MK ČR činil 100 000 Kč, podíl vlastníka 120 000 Kč).

Z financí Grantu Jihočeského kraje na rok 2007 pro záchranu nemovitých kulturních památek byla provedena například oprava krovu a výměna střešní krytiny na *městském domě čp. 97 v MPZ Trhové Sviny* (příspěvek 150 000 Kč), oprava a konzervace šindelových střech v *areálu poutního kostela Panny Marie v Dobré Vodě u Horní Stropnice* (příspěvek 300 000 Kč), odvlhčení zdiva objektu *fary kostela na Dobré Vodě* (200 000 Kč), odvlhčení základů *kostela sv. Jiljí v Rychnově u Nových Hradů* (250 000 Kč),

dále částečně např. dokončení oprav omítek ve *Škapuliřské kapli* při bývalém klášteře augustiniánů v *Borovanech*, dokončení obnovy *hřbitovní zdi* v *Mladošovicích* a *hřbitovní zdi a brány* v *Žumberku* apod.

Za přispění Krajského úřadu bylo provedeno také množství restaurátorských prací v objektech – např. restaurování stropu předsálí v *Zámku v Nových Hradech*, restaurování výmaleb v objektu bývalé *Buquovské rezidence na náměstí v Nových Hradech*, restaurování omítek v interiéru *tvrze Cuknštejn*, restaurování *maríánského morového sloupu v Horní Stropnici* apod. Zvláštní podporou z KÚ byly opraveny též kaple, boží muka a kříže, které nejsou zapsány v ÚSKP, např. v obci *Hranice*, *Mezilesí*, *Petřkov (Těšínov)*, *Mladošovice (Lhota)* v celkové částce 67 000 Kč aj.

Městská památková zóna Nové Hradky

Za finančního příspěvku ze státního programu MK ČR Program regenerace MPR a MPZ byla provedena celková oprava *kašny v areálu Zámku* (příspěvek činil 400 000 Kč, podíl obce 200 000 Kč).

Z Grantu Jihočeského kraje – Zvýšené náklady obnovy památkově chráněných staveb – byla provedena oprava střechy a výměna krytiny na městském domě čp. 12 na náměstí.

Na území městské památkové zóny Nové Hradky a na území Krajiné památkové zóny Novohradsko proběhly běžné stavební úpravy objektů, zejména obnovy fasád, opravy střech apod. Významnější akcí bylo provedení další etapy restaurování výmaleb v objektu bývalé *Buquovské rezidence na náměstí v Nových Hradech*.

Území pověřené obce Týn nad Vltavou

Na území města byly prováděny následující práce na památkové obnově:

Byla dokončena oprava ohradní zdi hřbitova.

Byla provedena rekonstrukce krovu a nová střešní krytina na domě čp. 203 v ulici Legii.

Byla provedena rekonstrukce oken a vrat na domě čp. 88 na náměstí Míru.

Byla provedena oprava krovu a nová střešní krytina na domě čp. 1 v Nádražní ulici.

Mimo území města byla provedena oprava fasád štítů zemědělské usedlosti čp. 17 v Pelejovicích.

VPR Holašovice

Ing. Danuše Thimová

Holašovice, zapsané v roce 1999 na Seznam světového přírodního a kulturního dědictví UNESCO, patří mezi nejvýznamnější vesnické rezervace nejenom v Jihočeském kraji, ale i v rámci celé republiky. V roce 2007 probíhala, jako každoročně, celá řada údržbových prací, obnov a stavebních úprav nejenom na památkově chráněných i ostatních objektech, ale i na úpravě vzhledu prostředí vesnice. V této souvislosti je důležité zmínit úpravu rybníka Kyselov, respektive práce na jeho vyčištění a opravě hráze. Z Programu péče o VPR byl poskytnut příspěvek např. na úpravy obytného stavení čp. 8, který však vlastník nečerpal a tato dotace byla vrácena na MK ČR. Další finanční prostředky byly poskytnuty na opravu střechy hospodářské stavby v areálu usedlosti čp. 30 a na opravu střechy budovy čp. 37, ve které byla v roce 1925 zřízena obecná škola.

Za nepochybně velmi záslužný čin lze považovat zpracování posudku stavu střech stodol usedlostí čp. 6, 7, 22 a 38, které jsou

v rámci VPR v nejhorším stavebně-technickém stavu a kterým by v případě mimořádných klimatických změn (sníh, vítr apod.) hrozila havárie srovnatelná s rokem 2006, kdy během ledna došlo vlivem zatížení sněhem ke zřícení dvou střech – obytného stavení čp. 41 a stodoly u čp. 3. Toto posouzení nechal zpracovat obecní úřad a na jeho podkladě bude postupně žádáno o státní dotace na opravu střech předmětných stodol.

Během roku probíhala též intenzivní jednání kolem nového územního plánu Holašovic, který má již konkrétní finální podobu. Doplňeny budou postupně ještě požadované urbanistické studie a regulační plány na území s plánovanou novou výstavbou převážně rodinných domů.

Český Krumlov – městská památková rezervace a její ochranné pásmo, městská památková zóna Plešivec

Ing. Bohuslav Prokeš

Město Český Krumlov patří mezi nejvýznamnější chráněná sídla Jihočeského kraje, které bylo díky ucelenému souboru stavebních památek ze středověkého a renesančního období zapsáno do Seznamu světového kulturního dědictví UNESCO. Území městské památkové rezervace zahrnující historické jádro města bylo rozšířeno o jihozápadní předměstskou část prohlášením městské památkové zóny Český Krumlov – Plešivec v roce 2003. Chráněné území města spolu s ochranným pásmem zahrnují téměř celou rozlohu katastru města, kde je, kromě rozsáhlého hradního a zámeckého areálu, téměř 400 nemovitých kulturních památek a řada dalších historických staveb, které nejsou evidovanými památkami.

Zatímco stavební činnost v předchozích letech byla zaměřena především na likvidaci povodňových škod, neboť město povodněmi v roce 2002 značně utrpělo, postupně začínají převažovat běžné stavební aktivity zahrnující zejména opravy a obnovy střešních konstrukcí, opravy fasád i běžnou údržbu, případně menší adaptační úpravy objektů. Z významnějších stavebních akcí realizovaných v roce 2007 je možné jmenovat postupnou opravu krovu a střešního pláště minoritského kláštera a restaurování jeho jižního a západního průčelí, zahájení rekonstrukce domu Latrán 85, opravu fasády střechy renesančního objektu Kaplická 4, opravu barokní brány bývalého statku Linecká 48 a dále probíhající celkovou rekonstrukci tzv. Krčínova domu, Kájovská 54.

Výjimečnou stavební akcí dokončenou v roce 2007 byla celková obnova objektu Linecká 272, bývalého fotografického ateliéru Seidel, který je specifickou kulturní památkou nadregionálního významu. Ateliér nechal postavit v roce 1905 známý fotograf Šumavy Josef Seidel, jehož syn, rovněž fotograf, František Seidel převzal po otci ateliér, kde pracoval až do roku 1948 a poté zde žil až do své smrti v roce 1997. V rekonstrukci ateliéru bude instalováno muzeum Josefa a Františka Seidelových s prezentací částí jejich díla zahrnující několik tisíc snímků dochovaných na skleněných deskových negativech. Součástí muzea bude i přilehlý obytný dům postavený v roce 1884, jehož celková obnova byla v roce 2007 zahájena.

Finanční prostředky na obnovu stavebních památek byly zajištěny zejména z Programu regenerace historických sídel MK ČR, dotačními grantovými programy Jihočeského kraje, obnova klášterního komplexu je dotována z Programu zachrany architektonického dědictví MK ČR.

Nezanedbatelnou stavební činností je rovněž výstavba nových objektů, zejména v oblasti individuální bytové výstavby, která je realizována hlavně na území městské památkové zóny Plešivec a ochranném pásmu.

Přetrvávajícím problémem je regulování a usměrňování reklamy, firemních označení i stavebních zásahů do parteru historických

budov, které jsou důsledkem početných podnikatelských aktivit vyplývajících z mimořádné atraktivity a návštěvnosti Českého Krumlova.

Okres Český Krumlov

Ing. arch. Eliška Eliášová

Území bývalého okresu Český Krumlov je spravováno dvěma zastupitelskými obcemi s rozšířenou působností – Kaplicí a Českým Krumlovem. Vzájemná spolupráce s dotčenými pracovníky obou správních orgánů byla i v roce 2007 optimální. V Kaplici navíc i v tomto roce projednávala složitější žádosti pracovní skupina při památkové péči.

Na území okresu se nachází řada národních kulturních památek – zámek Český Krumlov, kostel sv. Víta v Českém Krumlově, hrad Rožmberk nad Vltavou, areály klášterů Vyšší Brod a Zlatá Koruna, kostel Nanebevzetí Panny Marie v Kájově a bývalá koněspřežní železnice. Ochranná pásma, která mají vyhlášena: bývalá koněspřežní železnice, MPR Český Krumlov, kostel sv. Petra a Pavla a kaple Navštívení Panny Marie ve Svěrázu, hrad a zámek Rožmberk nad Vltavou. Památkově chráněné jsou historické zástavby měst a obcí: MPR Český Krumlov, MPZ Benešov nad Černou, MPZ Hořice na Šumavě, MPZ Chvalšiny, MPZ Kaplice, MPZ Plešivec, MPZ Rožmberk nad Vltavou, MPZ Vyšší Brod, VPZ Čertyně, VPZ Krnín, VPZ Mirkovice, VPZ Pernek, VPZ Zlatá Koruna a VPZ Rojšín.

Stavební úpravy památkově chráněných staveb a staveb v plošně chráněných územích v převážné většině souvisejí s údržbou objektů, výměnou krytiny, výměnou oken. Velmi časté jsou nové půdní vestavby a přístavby přístřešků. Novostaveb je umísťováno málo, v letošním roce byla postavena novostavba rodinného domu se zázemím na hranici VPZ Čertyně.

Jako každoročně byla prováděna náročná údržba církevních objektů i jejich mobiliáře v působnosti vikariátu Český Krumlov. Pokračovala oprava střechy presbytáře kostela sv. Jiljí v Dolním Dvořišti, zařazená v programu Záchrany architektonického dědictví Ministerstva kultury ČR. Z téhož programu byly poskytnuty i příspěvky na statické zajištění kleneb kostela sv. Jana Nepomuckého v Omleničce, na další etapu opravy fasády národní kulturní památky klášterního kostela Nanebevzetí Panny Marie ve Zlaté Koruně, na obnovu střechy národní kulturní památky kostela Nanebevzetí Panny Marie, kláštera ve Vyšším Brodě a na pokračující obnovu střechy pavilonu C zámku Červený Dvůr u Chvalšín.

Příspěvky z Havarijního programu Ministerstva kultury ČR byly poskytnuty na opravy střech fary ve Frymburku, bývalé fary ve Svěrázi, špýcharu v Dolním Třeboníně, kostela sv. Oldřicha v Loučovicích, kostela sv. Markéty v Horní Planě, kostela sv. Šimona a Judy v Brlohu a na poslední etapu víceleté opravy střech usedlosti v Záhorkovicích čp. 3. Na výše uvedené opravy střech kostelů a far přispěl z grantu na nemovité kulturní památky i Jihočeský kraj.

Na další etapu opravy fasády kostela sv. Bartoloměje ve Vyšším Brodě byl poskytnut příspěvek z Programu regenerace městských památkových zón. Tohoto programu bylo využito ve Vyšším Brodě na obnovu fasády čp. 45, v Benešově nad Černou při obnově fasády čp. 93 na náměstí a opravu interiéru – především podlah – v kostele sv. Jakuba Většího, další etapu výměny prejzové krytiny na části jižní strany lodí kostela sv. Marie Magdaleny ve Chvalšínách, v Rožmberku nad Vltavou na obnovu střechy čp. 9 a opravu krytiny kostela sv. Mikuláše biskupa, dále na opravu fasády čp. 24 v Hořicích na Šumavě. V Kaplici byla za přispění programu regenerace MPZ provedena oprava fasády na významné památce, bývalém pivovaru čp. 206 na náměstí.

Jihočeský kraj přispěl z grantu na nemovité kulturní památky na výše uvedené akce s příspěvkem z Havarijního programu, dále na obnovu ohradní zdi a střechy kostela sv. Marie Magdaleny v Čer-

nici, na opravu havárie hřbitovní zdi kostela sv. Bartoloměje v Malontech, střechu stodoly fary v Křemži, obnovu fasády tvrze čp. 26 v Kladenském Rovném, výměnu krytiny v Blansku čp. 26, na poslední etapu opravy střechy sýpky v Chlumu u Kremže čp. 1, na výměnu oken fary ve Svěrázi. Z grantu na zvýšené náklady byly poskytnuty příspěvky na výměnu oken čp. 39 v Rychnově nad Malší, na krytinu domu čp. 32 ve Chvalšínách, obnovu střechy čp. 41 a výměnu krytiny čp. 92 v Benešově nad Černou, opakovaně pak na konzervaci zdiva zříceniny hradu Pořešín.

Římskokatolická církev mimo řady menších oprav na památkách opravovala stropy na faře v Kaplici, V Pohorské Vsi střechu kostela sv. Linharta, ve Světlíku střechu kostela sv. Jakuba Většího. V zámku v Červeném dvoře byla započata adaptace pavilonu B bývalého teletníku na ubytování, léčení, kanceláře a budoucí kuchyňský provoz. Provedeno bylo zajištění uvolněných kamenů a římsovek na koruně zdiva presbytáře torza kostela na Kuklově. K negativním skutečnostem patří nezáměr vlastníka města Kaplice o opravu svých samostatně nechráněných objektů čp. 67 a 365 v Novohradské ulici. Čelní a dvorní objekty mají dvě popisná čísla, tvoří však nedílný celek. Přízemí dvorního objektu je přístupné z Novohradské ulice chodbou čelního domu čp. 67, patro dvorního domu schodištěm domu čp. 67. Objekty mají středověké jádro a zřejmě i částečně obvodové zdi, výrazně byly přestavěny po roce 1891, kompletní interiéry pocházejí z přelomu 19. a 20. století. Čp. 365 z jižní strany sousedí s dvorním objektem radnice. Vlastník bez úspěchu požádal orgán památkové péče o kladné vyjádření k demolici domů, nyní domy nechává cíleně chátrat. V již torzálním stavu je usedlost samoty Dluhoště čp. 40. Neustále se zhoršující střecha věže Jakobínky Horního hradu v Rožmberku nad Vltavou byla na počátku roku provizorně horolezecky zajištěna před pádem částí krytiny alespoň zahalením sítí. Tristní je stav záměčku v Omleničce, kde musela být na základě statického posudku provedena na počátku léta řízená demolice patra s arkýří křídla, následně v listopadu 2007 získal areál nového majitele. Celostátní problém využití hospodářských budov zemědělských usedlostí se projevil i u mimořádně cenné usedlosti čp. 1 s gotickým roubeným špýcharovým domem a samostatným gotickým špýcharem ve VPZ Mirkovice, kde vlastníci neúspěšně požádali na jaře o demolici ostatních hospodářských objektů, podloženou statickým posudkem. Po jednáních byla ze strany památkové péče akceptována kompromisní adaptace mladších objektů stodoly a otevřené kolny, následně vlastníci provedli odstranění těchto dvou staveb, povolené stavebním úřadem. K pozitivním počínům patří zpracování zaměření Horního hradu v Rožmberku nad Vltavou a vypracovaný neprojednaný šetrný návrh využití celého areálu. Kvalitně byly zpracovány studie a následně projekt úprav bývalého kostela sv. Filipa a Jakuba ve Velešíně.

Byla provedena revize úseků NKP koněspřežky, zpracovatel současně navrhl změny rozsahů ochranných pásem.

Velmi potěšitelný přístup k zachování hodnot svých autentických památek projevili noví vlastníci vierkantů čp. 92 na samotě ve Štokově u obce Světlík a domu čp. 28 v Rožmberku nad Vltavou, kde obě rodiny již trvale bydlí. V roce 2007 nově prohlášenou památkou je bašta u rybníku Olšina v k. ú. Polná u Českého Krumlova, kde rovněž předpokládáme velmi šetrné zacházení, stejně jako u čp. 20 Kaplanky, Kantůrkovce ve Velešíně, který se rozhodla v roce 2007 obec koupit od dědičky nemovitosti.

Okres Jindřichův Hradec

Ing. arch. Václav Bouška

Okres Jindřichův Hradec patří významem a četností památek k nejcennějším lokalitám jižních Čech. Utváření krajinného rázu determinuje charakteristická sídelní struktura, zvýrazněná míst-

ním koloritem jak demografickým, tak stavebním. Území okresu je bohaté na rozdílné geomorfologické poměry v terénu, které do jisté míry určily formování historického urbanismu a konfiguraci sídel i krajiny. Je bohaté rozmanitostí výrazových prostředků lokální výstavby i dobových tradic a přenesených forem dekoru. Najdeme zde původní, zcela neporušenou architekturu, poplatnou stylově a dobově danému řádu a slohu, najdeme rovněž architekturu metamorfovanou časově a výrazově odlišnými stavebními úpravami.

Na území byla zaznamenána řada stavebních akcí směřujících k záchraně, rehabilitaci a obnově kulturněhistorických hodnot, ať již v městském prostředí, tak ve venkovském osídlení i krajinářsky významných oblastech.

Na území okresu byla v roce 2007 realizována řada investičních záměrů v zájmu záchrany rozsáhlého památkového fondu, financovaných nejen dotačními programy MK ČR, krajskými granty, ale i z přímých zdrojů vlastníků, kteří pochopili, že kulturní hodnota objektu je přednější než okamžitá hodnota zisku.

Rok 2007 byl orientován stejně jako rok předchozí na stabilizaci památkových rezervací a zón včetně přípravy podkladů a materiálů, potřebných pro jejich ochranu a zapojení do urbanistické koncepce sídel jako celku bez narušení kulturních hodnot a tvorby životního stylu.

Památková ochrana jindřichohradeckého okresu se vztahuje na:
NKP – klášter augustiánů v Třeboni, zámek v Jindřichově Hradci, zámek v Třeboni se Schwarzenberskou hrobkou, zámek v Dačicích, zámek Červená Lhota, Rožmberskou rybníční soustavu
MPR – Jindřichův Hradec, Slavonice, Třeboň
MPZ – Dačice, Nová Bystřice
VPZ – Hrutkov, Lutová, Malíkov nad Nežárkou, Nová Ves (Číměř), Pístina, Plačovice, Ponědrážka, Příbraz, Žiteč
CHKO Třeboňsko

Součástí památkové ochrany jsou rovněž ochranná pásma:
OP zámku v Jindřichově Hradci, Třeboni (včetně Schwarzenberské hrobky), Dačicích, Červené Lhotě a státního hradu Landštejn
OP kláštera augustiánů v Třeboni
OP MPR Jindřichův Hradec, Slavonice, Třeboň

MPR Jindřichův Hradec

V průběhu roku 2006 byly dokončeny práce na zásadních koncepčních podkladech pro budoucí regulaci společenské činnosti v území.

V roce 2006 byly ukončeny práce na Regulačním plánu městské památkové rezervace, který byl schválen 20. prosince 2006. Pořizovatelem ÚPD bylo město Jindřichův Hradec, zpracovatelem Ing. arch. Tadeáš Matoušek. Územní plán města platí od roku 2008. Jeho dosavadní změny se významně netýkaly centra, celková koncepce nebyla narušena. K jeho pozitivům patří promyšlená diferenciace regulativů v jednotlivých částech sídelního útvaru a také v centrální zóně města. V letech 2008–2009 budou našim pracovištěm zahájeny práce na Plánu zásad památkové ochrany MPR. Postup obnovy MPR je cílený. Město má k dispozici řadu projektů pro možnost regulace stavební činnosti nejen v MPR, ale i v jejím ochranném pásmu, kde je sledována zejména hmotová skladba, vztah k historickému horizontu, charakteristickému panoramatu a výtvarnému obrazu města současně s ochranou městských dominant. V neposlední řadě je monitorována i střešní krajina a její stabilita včetně materiálové skladby, proporcí a měřítka. Barevnost staveb i stavebních souborů je odvozena vždy z ověřené historické skutečnosti nebo prokazatelné analogie. Ochrana parteru, jeho obnova a stabilizace spolu s očištěním od nevhodných zásahů minulosti přímo souvisí s ochranou architektonického a urbanistického potenciálu sídla.

MPZ Nová Bystřice

Městská památková zóna je v současné době stabilizována. Jasné prostorové rozlišení části určující a části dotvářející charakter PZ předznamenává jednoznačnou orientaci v možnostech zásahu do území. Sídelní útvar je pokryt vyhovujícím územně plánovací dokumentací, která vychází z historické podstaty sídla. Podařilo se postupně přehodnotit, regulovat a usměrnit aktivity v oblasti reklamy a označení provozů, střešní krajiny, fasád i zásahů do parteru historického centra. Cílený trend památkové ochrany přispívá k udržení současného standardu sídla.

Vesnické památkové zóny

Je možné obecně konstatovat, že stavební činnost na venkově nebyla příliš rozsáhlá. Oprava objektů lidové architektury doznala stejně jako v roce minulém mírného útlumu. Proto byla práce našeho odboru zaměřena především na poradenskou činnost a usměrňování stavebních aktivit v kontaktu s VPZ.

Strategie památkové péče ve volné krajině a kontaktu s vesnickým chráněným územím

Jako nejproblematictější se jeví nově vzniklá strategie netradičních zdrojů energie; např. větrné elektrárny, sluneční kolektory a podobně, ve vztahu k siluete historických sídel a její původní střešní krajině. Jejich aplikace vychází z předem nedomyšlené koncepce a bezdůležité lokalizace v přírodní rozvolněné venkovské urbanistické kompozici.

Spolu s hledáním nových zdrojů vstupuje do krajiny a vesnického prostředí fenomén sportovně rekreační, mnohdy však směřovaný do zcela jiných dimenzí, než je dané území schopno unést. Jde především o rozsáhlé areály např. golfových hřišť s potřebným zázemím, které při poměrně vysoké koncentraci sídelní struktury zcela přetvářejí krajinný ráz. Spolu s tímto módním produktem nadregionální vybavenosti přichází nový pohled i na původně zcela jinak stimulovanou činnost člověka v přírodním rámci – myslivost a sportovní rybolov. Všechny tyto jevy se řídí především pravidly finančních zisků bez ohledu na dopad na ekologii a únosnost území.

Každý krajinný celek disponuje svébytným zcela nezaměnitelným, jedinečným a originálním geniem loci, do kterého nelze implantovat pro něj nestavitelný produkt, aniž by byla některá ze složek jinak vyváženého organismu degradována nebo zcela eliminována. Tím dochází k porušení přirozené rovnováhy a postupné ztrátě identity.

Jedním ze současných problémů je expanze solitérů a mnohdy celých souborů staveb do volné krajiny. Tento způsob urbanizačního procesu není v kontextu s principy ochrany krajiny příliš legitimní. Dochází kromě rozpadu přirozené a vesměs hodnotné struktury osídlení k závažnému narušení prostorových a kompozičních vazeb a v neposlední řadě k nežádoucímu rozptýlení investic v technické infrastruktuře. Je potřeba velmi pečlivě zvážit, se zřetelem na všechny aspekty v území a vždy individuálně (případ od případu), zda jsou nové návrhy a jejich lokalizace natolik přínosné (architekturou, osazením do krajiny apod.) pro dané území, aby realizace znamenala výrazný pozitivní posun v prostorovém uspořádání místa i celého mikroregionu a nenarušila základní ekologickou i estetickou rovnováhu území.

Je nezbytné zachovat charakter území, vycházet z jeho tradic, koloritu i jeho přírodních hodnot a tomu přizpůsobit vložené investice a směřovat je spíše k případné revitalizaci a obnově harmonie všech funkčních složek.

Programové příspěvky, grantové dotační tituly

V roce 2007 byly v MPR Jindřichův Hradec opraveny tyto památky:

- bývalá jezuitská kolej, rajský dvůr – celková oprava dvora včetně

ně odvodnění a zádlažby pro možné využití ke kulturním akcím (12,2 mil. Kč)

- oprava kaple Máří Magdalény (400 tis. Kč)
- oprava fasády východního křídla jezuitského semináře – oprava fasády východního křídla rajského dvora jezuitského semináře (350 tis. Kč)
- oprava podstavce a sloupu Nanebevzetí Panny Marie – celková oprava podstavce, vyrovnaní obvodových stupňů, doplnění dlažby (500 tis. Kč)
- oprava hradeb – celková oprava části hradebního systému v úseku tzv. parkánů včetně drenážního systému a zakrytí koruny zdí (2,09 mil. Kč)
- dům čp. 171/I, obnova fasády a oken
- dům čp. 172/I, restaurátorská oprava a konzervace žulových architektonických prvků, stavební úpravy – oprava podstřešní části komína, konzervace krovu, chodby – oprava stěn a stropů, podlah, schodišť, oprava vstupních dveří do dvora
- dům čp. 164/I, oprava střechy
- dům čp. 99/I, záchrana a obnova atria, statika, oprava střechy, zdiva, snížení vlhkosti zdiva
- dům čp. 173/I s baštou nad Malým Vajgarem – tento objekt byl po několika let trvající rekonstrukci vloni v podstatě dokončen, letos byla v podzemí otevřena restaurace – tím je celý objekt kompletně využit a v bezvadném stavu
- dům čp. 162/I (hotel Vajgar) – letos byla opravena zadní fasáda na nábreží
- dům čp. 183/I, dokončena celková obnova
- dům čp. 72/I
- hráz, jez zájezek Vajgaru, p. č. 1737, celková oprava hlavního a bočního přelivu rybníka odpadového koryta s ohledem na nutnost převedení povodňových průtoků, odbahnění Malého Vajgaru

V těsné návaznosti na Program regenerace byly opraveny i památky za hranicí MPR:

- dům čp. 36/III, obnova střechy
- kaple sv. Barbory, františkánský klášter, oprava fasády, střechy, oken
- židovský hřbitov, obnova povalených náhrobků
- dům čp. 53/IV, oprava sochy

Finanční účast města, kraje a státu na obnově památkových objektů v roce 2007

Částka z rozpočtu města věnovaná na obnovu památek v roce 2007:

- Celkem na území města 14 akcí za 7 480 tis. Kč,
- z toho na území MPR 12 akcí za 6 840 tis. Kč.
Na památky v jiném než obecním vlastnictví 7 akcí celkem za 315 tis. Kč, v tom:
- 45 000 Kč na dům čp. 99/I: oprava zadního objektu při Kostelní ulici,
 - 60 000 Kč na židovský hřbitov: oprava náhrobků,
 - 122 000 Kč na františkánský klášter: oprava východní části bývalého františkánského kláštera především oprava fasád, oken a klempířských prvků,
 - 18 000 Kč na dům čp. 164/I: obnova střešní krytiny,
 - 47 000 Kč na dům čp. 172/I: vnitřní úpravy domu,
 - 20 000 Kč na dům čp. 36/III: opravy střešní krytiny,
 - 3 465 Kč na dům čp. 53/IV: oprava sochy.

Částka 7,48 (16,2) mil. Kč tvoří cca 1,5 % z rozpočtu města.

Nejsou započteny částky na obnovu ostatních budov v MPR a infrastruktury (17 mil. Kč), což je přes tři procenta rozpočtu města.

Částka z rozpočtu Ministerstva kultury v rámci Programu regenerace MPR:

- 510 000 Kč na dům čp. 171/I: obnova fasády a oken,
 - 75 000 Kč na dům čp. 164/I: oprava střechy,
 - 200 000 Kč na dům čp. 172/I: vnitřní úpravy,
 - 100 000 Kč na dům čp. 99/I: statika a opravy zadního objektu,
 - 990 000 Kč na opravu parkánové zdi,
 - 95 000 Kč na střechu domu čp. 36/III,
 - 345 000 Kč na fasádu, střechu a okna kaple sv. Barbory ve frant. klášteře,
 - 60 000 Kč na vztyčování náhrobků na židovském hřbitově.
- Celkem byla dotace v Programu regenerace ze státních prostředků 2 375 tis. Kč.

Částky z jiných zdrojů v roce 2007:

- 800 000 Kč na akci bývalý klášter minoritů, obnova západního křídla (Muzeum Jindřichohradecka), zdroj: Program záchrany architektonického dědictví MK ČR,
- 150 000 Kč na střešní krytinu čp. 4/IV,
- 45 000 Kč na klenby a sklep čp. 109/IV,
- 100 000 Kč na restaurování portálů, doplnění vstupu a repliku železných vrat čp. 51/IV,
- 180 000 Kč na kapli v místní části Děbolín,
- 150 000 Kč na opravu krovu čp. 39/III, zdroj: grant Nemovité kulturní památky z prostředků Jihočeského kraje,
- 8 700 000 Kč. na býv. jezuitskou kolej – Národní muzeum fotografie, zdroj: Ministerstvo financí.

MPR Slavonice a její ochranné pásmo

Ing. Zdeněk Michal

V průběhu roku 2007 město pracovalo se zásadními koncepčními podklady pro budoucí regulaci společenské činnosti v území. Postup obnovy MPR je cílený. Město má k dispozici řadu projektů pro možnost regulace stavební činnosti nejen v MPR, ale i v jejím ochranném pásmu, kde je sledována zejména hmotová skladba, vztah k historickému horizontu, charakteristickému panoramatu a výtvarnému obrazu města současně s ochranou městských dominant. V neposlední řadě je monitorována i střešní krajina a její stabilita včetně materiálové skladby, proporcí a měřítka. Barevnost staveb i stavebních souborů je odvozena vždy z ověřené historické skutečnosti nebo prokazatelné analogie. Ochrana parteru, jeho obnova a stabilizace spolu s očištěním od nevhodných zásahů minulosti přímo souvisí s ochranou architektonického a urbanistického potenciálu sídla. Nemalou měrou se na rozvoji města podílejí i místní občanská sdružení (například spolek Renaissance). Program regenerace byl naplněn 12 akcemi o celkovém objemu přidělených finančních prostředků 1 357 tisíc Kč.

Nadále pokračují práce na vyčištění a zpřístupnění slavonického podzemí a byla dokončena obnova kašny Immaculaty na nám. Míru, a to včetně statického zabezpečení ocelovým rámem. Z rozsáhlejších a nejvýznamnějších akcí ve městě lze jmenovat obnovu fasád, štítů a zastřešení renesančních domů v rezervaci (čp. 453, 464, 483, 518, 520, 562, 477–fara, 482–hotel Alfa) a obnovu přízemní zaklenuté místnosti v domě čp. 449). Do následujícího období se připravuje rozsáhlá obnova kostela Božího těla, pokračování, popř. dokončení obnovy kaple Dobrá voda a další zajímavé akce.

MPZ Dačice

Městská památková zóna je v současné době stabilizována. Jasné prostorové rozlišení části určující a části dotvářející charakter PZ předznamenává jednoznačnou orientaci v možnostech zásahu do území. Sídlní útvar je pokryt vyhovujícím územně plánovací doku-

mentací, která vychází z historické podstaty sídla. Postupně se daří přehodnotit, regulovat a usměrnit aktivity v oblasti reklamy a označení provozů, zachovat historický komunikační systém vnitřního města a náročně zrekonstruovat a archeologicky prozkoumat ulici Krajířova, obnovily se další fasády, štíty a zastřešení mnoha domů, především v částech určujících charakter MPZ, a další akce, přispívající k udržení současného standardu sídla. Program regenerace byl naplněn dvěma akcemi o celkovém objemu přidělených finančních prostředků ve výši 200 000 Kč (obnova části střechy kostela sv. Vavřince a obnova fasády domu čp. 14). Postupně dochází k přípravě ucelených bloků a městských částí pro koncepční postupnou obnovu při stanovení jednoznačných kritérií stavebních zásahů a úprav. Obdobně jako v MPR Slavonice je zvláštní důraz v památkové péči kladen na primární urbanistickou kompozici, hmotové uspořádání, architektonický výraz a ochranu historického půdorysu spolu se zachováním charakteristického panoramatu. Městské dominanty jsou rovněž s výjimečně dochovanou střešní krajinou předmětem neustálé pozornosti a památkového dohledu. Vzájemný soulad zájmů památkové obce a tvůrčích architektů a projektantů ve městě je podporován konzultacemi nejen konkrétních návrhů, ale i jednáními o přístupech a pohledech na současnou památkovou péči a ochranu a její potřebné mantinely pro zachování stupně autenticity historického prostředí. V současné době je vzájemná spolupráce na velmi dobré úrovni a výsledky konsenzu se začínají odrážet na obrazu sídla.

VPZ Plačovice

Je možné obecně konstatovat, že stavební činnost na venkově nebyla příliš rozsáhlá. Oprava objektů lidové architektury doznala, stejně jako v roce minulém, značného útlumu. Proto byla činnost našeho odboru zaměřena především na aktivity poradenské. Na letošní rok se připravuje další etapa obnovy části areálu čp. 10.

Kulturní památky mimo památkově chráněná území na Dačicku

V rámci Programu zachrany architektonického dědictví MK ČR bylo pokračováno na obnově kostela sv. Linharta v Liděřovicích (487 tis.Kč), a to provedením vnějšího odvodnění drenáží, vnitřním snížením vlhkosti odvětracím kanálem a dalšími souvisejícími pracemi. Z Havarijního programu MK ČR byly poskytnuty dotace na obnovu krovu a střechy bývalého mlýna v Novém Hobzí (2 000 000 Kč) a na stejné práce i pro kostel sv. Jana Křtitele v Dešné (250 000 Kč). Kromě uvedených vybraných akcí proběhla na území Dačicka řada činností a forem obnovy pro zachování kulturního dědictví v regionu.

MPR a OP MPR Třeboň, Třeboňsko

Ing. arch. Alena Vinařová

V městské památkové rezervaci probíhaly stavební práce běžných oprav měšťanských domů, zejména obnovy střešních plášťů a fasád. Za finančního přispění státního programu MK ČR Program regenerace MPR a MPZ v celkové částce 460 000 Kč byly provedeny tyto akce:

- Masarykovo nám. čp. 90 (výměna střešní krytiny) – celkové náklady 471 825 Kč (podíl vlastníka 353 870 Kč).
- Rožmberská ul. čp. 33 (oprava fasády, ošetření krovu) – celkové náklady 167 981 Kč (podíl vlastníka 125 986 Kč).
- Husova ul. čp. 180 (výměna střešní krytiny) – celkové náklady 471 471 Kč (podíl vlastníka 353 604 Kč).
- Masné krámy čp. 70 (výměna střešní krytiny) – celkové náklady 201 114 Kč (podíl vlastníka 150 837 Kč).
- Husova čp. 91 (oprava fasády, vrat) – celkové náklady 158 672 Kč (podíl vlastníka 119 005 Kč).

- Kostel sv. Jiljí (restaurování obrazu sv. Barbora) – celkové náklady 818 000 Kč (podíl vlastníka 545 761 Kč), dodatečně byl MK ČR poskytnut příspěvek 240 000 Kč na restaurování kostelních lavic.
- Novohradská brána čp. 123 (oprava omítek) – celkové náklady 200 000 Kč (podíl vlastníka 130 000 Kč).

V ochranném pásmu MPR probíhaly běžné stavební práce zejména na objektech obytných domů (budování obytných podkroví, opravy fasád a střech, vzácněji též výstavba rodinných domů, úpravy komunikací apod.), které zásadně neovlivňují urbanistickou strukturu pásma.

Ve správním obvodu Města Třeboň se nacházejí tři vesnické památkové zóny: Lutová, Ponědražka a Žíteč. Zde stavební práce probíhají v malé míře.

Z Grantu Jihočeského kraje na rok 2007 pro záchranu nemovitých kulturních památek byla dokončena obnova fasády *kostela Nanebevzetí Panny Marie v Chlumu u Třeboně* (příspěvek 140 000 Kč), byla provedena obnova fasády měšťanského domu *Rožmberská čp. 98 v Třeboni* (příspěvek 100 000 Kč), proběhla oprava střechy (výměna krovu a střešní krytiny) bývalé *márnice v areálu kostela sv. Václava v obci Novosedly nad Nežárkou* (příspěvek KÚ 150 000 Kč, MK ČR 110 000 Kč). Krajský úřad přispěl mimo jiné též na restaurování *maríánského sloupu v centru městské památkové rezervace Třeboň* (příspěvek 450 000 Kč, celkové náklady 670 000 Kč).

S přispěním státních finančních příspěvků z Havarijního programu MK ČR byly provedeny významnější opravy střech – dokončení opravy střechy *kostela sv. Magdaleny v obci Majdalena* (náklady celkem 272 795 Kč, státní příspěvek 190 000 Kč), pokračování v opravě střechy *kostela sv. Mikuláše v Suchdole nad Lužnicí* (náklady celkem 209 881 Kč, státní příspěvek 140 000 Kč).

Okres Písek

Ing. Danuše Thimová

Na území Písecka se nachází celá řada významných nemovitých kulturních památek, tento okres vyniká ale zároveň i celou řadou významných architektonických souborů staveb a památkově chráněných území.

Písecko je rozděleno mezi dvě zastupitelské obce s rozšířenou působností – Písek a Milevsko. V roce 2007 byla práce památkové péče soustředěna, stejně jako v předchozím roce, v chráněných městských územích: MPZ Písek a jeho ochranném pásmu a MPZ Mirovice, v chráněných vesnických územích – vesnických památkových zónách Budičovice, Krašovice, Květov, Putim, Smrkovice, Tukleky, Varvažov, Zahrádka a Žebrák, v celé řadě ochranných pásem nemovitých kulturních památek a v krajinných památkových zónách Orlicko a Čimelicko-Rakovicko, ale i na jednotlivých nemovitých kulturních památkách a areálech mimo uvedená památkově chráněná území. Pokračuje již tradiční, poměrně rozsáhlá stavební aktivita zaměřená na základní údržbové práce na památkách i objektech právě v památkově chráněných územích, přičemž i v loňském roce převažovaly opravy střech s výměnami krytin, obnovy fasád, výměny výplní otvorů, a také úpravy související se změnou využití objektů a úpravy prostředí nemovitých kulturních památek. Pracovníci památkové péče se vyjadřovali i k územně plánovacím dokumentacím na všech stupních zpracování včetně celé řady změn ÚP Písek, které se dotýkají nejenom MPZ, ale i jejího ochranného pásma. Proběhla i celá řada akcí dotovaných z programů MK ČR, ale i z grantů Jihočeského kraje. I přesto je však velká část oprav kulturních památek i celých areálů prováděna bez státní subvence,

za součinnosti s orgány státní památkové péče, pouze na vlastní náklady majitelů památek.

MPZ Písek využívá každoročně dotace z Programu regenerace. Z tohoto programu byl poskytnut i finanční příspěvek na objekt židovské synagogy, jehož rozsáhlá rekonstrukce a restaurování je plánována na několik následujících let. V roce 2007 se započalo s náročnou opravou střechy, resp. krovu, a dřevěné konstrukce klenby, která má omítku s mimořádně hodnotnou malovanou výzdobou nadregionálního významu. Dále byla z tohoto programu spolufinancována oprava zdi, kapličky a zvonice v areálu kostela Nejsvětější Trojice a oprava vstupních dveří v kostele Narození Panny Marie.

Z programu péče o VPR, VPZ a KPZ byly přiděleny finanční prostředky např. na pokračující akci opravy krovu zámku v Čimelích, opravu střechy čp. 9 ve VPZ Krašovice a opravu střechy kostela v Putimi.

Z havarijního střešního fondu MK ČR byl přiznán finanční příspěvek např. na opravu střechy kostela sv. Bartoloměje v Červené nad Vltavou a zámečku v areálu kláštera Premonstrátů v Milevsku. Dalšími akcemi financovanými z havarijního programu byly např.: oprava roubené stavby ve Stříteži čp. 8, opravy v areálech tvrzí v Kestřanech, opravy střech synagogy v Milevsku, čp. 1 v Horosedlech, zámku v Cerhonicích, sýpky čp. 8 v Chlaponicích, zemědělské usedlosti čp. 20 v Maleticích, a zámku čp. 1 v Červeném Jezdci, výměna krytiny na části střechy dvora Jarov-Libějovické Svobodné Hory čp. 4.

Radou kraje byly schváleny příspěvky z Grantu nemovité kulturní památky na následující akce:

Oprava střechy domu v klášteře Premostrátů v Milevsku, oprava fasády kostela sv. Brixi v Dobevi, gotická nástěnná malba v presbytáři kostela Narození Panny Marie v Kostelci nad Vltavou, střecha kostela sv. Bartoloměje v Červené a kaple sv. Anny v Oslově, oprava štítu zámku v Jenišovicích, oprava krovu zámku v Chřešřovicích, opravy v areálu tvrzí v Kestřanech, opravy v areálu zemědělské usedlosti čp. 23 ve Smrkovicích, oprava výkladce v objektu čp. 10 v Ningrově ulici v Písku, restaurování fasády tvrze ve Vlksicích, zemědělské usedlosti čp. 2 v Budičovicích, oprava ohradní zdi s arkádami na hřbitově v Albrechticích aj. Další finanční prostředky, z Grantu obnovy drobné sakrální architektury v krajině, byly uvolněny na opravy drobných staveb, jako např. kapličky v Bilince, Pechově Lhotě, Oseku, Sepekově aj. Dále byly radou kraje schváleny finanční prostředky z Grantu podpora zvýšených nákladů obnovy z důvodu památkové ochrany staveb např. na fasádu domu čp. 39 v Mirovicích, krytinu střechy čp. 1 v Oslově, krytinu domu čp. 122 v Orlíku nad Vltavou, okna hospodářské budovy v horní tvrzi v Kestřanech aj.

Pracovníci státní památkové péče (MěÚ Písek, MěÚ Milevsko, NPÚ ČB) se osobně zúčastnili celé řady oprav nemovitých kulturních památek, včetně památek církevních, v rámci pravidelných kontrolních dnů. Spolupráce NPÚ s pracovníky výkonné složky památkové péče je na tomto okrese již tradičně velmi dobrá.

Okres Prachatice

Ing. arch. Čestmír Luhan

Na Prachaticku je v současné době evidováno a sledováno více než šest set nemovitých kulturních památek se dvěma národními kulturními památkami – areálem zámku Kratochvíle u Netolic a rodným domem Mistra Jana Husa v Husinci.

V městské památkové zóně Netolice byl navržen a následně i proveden nový zápis do Ústředního seznamu kulturních památek České republiky, a to domu čp. 36 v Bavorovské ulici, rejstříkové číslo 102678.

Z rozsáhlejších a významově důležitých akcí v samotné městské památkové rezervaci Prachatice je nutné zmínit dokončení rekonstrukce a restaurátorských prací na Dolní bráně, práce rovněž pokračovaly na kostele sv. Jakuba Většího. U rekonstrukce Národního domu byl v tomto roce dokončen největší objem plánovaných prací.

V městské památkové zóně Netolice, Husinec a Vlachovo Březí probíhají průběžně rekonstrukce a udržovací práce na památkových objektech. Ve Vlachově Březí byla úspěšně dokončena rekonstrukce jedenácti zastavení křížové cesty. Rovněž jsou průběžně programově připravovány další rekonstrukce pro následující roky.

Dále pokračovaly rekonstrukce menšího i většího rozsahu na četných objektech vesnických památkových zón Lažiště, Libotyně, Mahouš, Vitějovice a Zvěřetice. V těchto a ještě další vesnické památkové zóně Třešňový Újezdec byly průběžně připravovány rekonstrukce pro příští rok.

Rekonstrukce rovněž pokračovaly na jednotlivých památkově chráněných objektech ležících mimo vyhlášené zóny či rezervace. Například pokračuje zďařilá rekonstrukce tvrze v Drslavicích, byla dokončena rekonstrukce kostela sv. Petra a Pavla ve Starých Prachaticích.

Naše odborné pracoviště ve spolupráci s pověřenými pracovníky městského úřadu Prachatice, oddělením regionálního rozvoje a památkové péče provádělo pravidelně dva dny v týdnu konzultace a šetření na místech samých, a to ve všech věcech, které byly předmětem žádostí o odborná stanoviska. Tyto prvopočáteční konzultace, osobní přítomnost a kontakt s investorem, stavebníkem a dodavatelem jsou z hlediska úspěšné rekonstrukce kulturních památek velmi důležité. Stavebník musí opět nabýt smysl a cit pro materiál, prostředí, měřítko, najít opět vztah k tradiční dovednosti řemeslníků. Je nutné hned v prvopočátku apelovat na vnitřní kázeň všech subjektů účastnících se záchrany kulturních hodnot.

Území pověřené obce Vimperk

Na území města byly prováděny následující práce na památkových objektech:

- byla vyměněna okna ve dvorní části domu čp. 8 na náměstí Svobody,
- byla vyměněna okna na východní fasádě domu čp. 45 tamtéž,
- byla opravena východní fasáda severního traktu fary-domu čp. 46 na náměstí Svobody a oprava průjezdu domu čp. 9 tamtéž,
- na roubeném domě čp. 11 ve Steinbrenerově ulici byly provedeny ochranné nátěry dřevěných konstrukcí.

Mimo území města byla provedena oprava krovu a nová střešní krytina věžového objektu v areálu tvrze Smrčná.

Území stavebního úřadu Volary

- byla prováděna rekonstrukce vyhořelého roubeného domu čp. 159 v ulici K. V. Raise ve Volarech,
- byla provedena nová střešní krytina na domě čp. 99 v České ulici ve Volarech,
- ve Zbytinách byla na kostele sv. Víta dokončena oprava střechy presbytáře kostela sv. Víta.

Okres Strakonice

Ing. Danuše Thimová, Ing. arch. Eliška Eliášová

Strakonicko patří hodnotou a četností kulturních nemovitých památek k cenným lokalitám nejenom jižních Čech, ale i celé republiky. Území Strakonicka má pestrá geomorfologická teréna, která do jisté míry určila historický urbanismus a konfiguraci sídel i krajiny. Na území okresu Strakonice řešila památková péče

v roce 2007 stavební akce v rámci tří zastupitelných obcí s rozšířenou působností – Vodňany, Strakonice a Blatné, přičemž v každé z těchto pověřených obcí začal od nového roku působit nový pracovník.

Do této doby zajišťoval vyřizování agendy plně pouze jeden pracovník MěÚ Strakonice (další pracovníce pouze na půl úvazku), který s ohledem na četnost akcí nemohl ani při nejlepší vůli celé území obsáhnout. Lze tudíž konstatovat, že se práce na úseku státní památkové péče na Strakonicku velmi zlepšila a noví kolegové se v oblasti památkové péče obdivuhodně rychle zorientovali.

Ochrana na úseku státní památkové péče se vztahovala jak na jednotlivé památkové chráněné objekty, tak na objekty v městských památkových zónách Blatná, Vodňany, Volyně, Bavorov, Sedlice, ve vesnické památkové rezervaci Nahořany, ve vesnických památkových zónách Jiřetice, Kloub, Koječín, Křtěnice, Kváskovice, Zechovice a v krajinné památkové zóně Libějoviko-Lomecko. Převažovaly práce související se změnou využití objektů a akce zahrnující běžnou stavební údržbu, jakou jsou opravy střech a fasád, výměny výplní apod.

Na celém území proběhla řada akcí dotovaných z programů MK ČR, ale i z grantů Jihočeského kraje. Městské památkové zóny využívají každoročně dotace z Programu regenerace. Ve Volyni byl finanční příspěvek využit např. na opravy v areálu kostela Všech svatých, v Blatné pokračovala výměna oken na objektu základní školy, v Sedlici byla částečně vyměněna okna na tvrzi čp. 1, v Bavorově byla opravena fasáda Panského domu čp. 14 na náměstí. Vodňany použily 200 000 Kč z regenerace MPZ na obnovu čp. 1 na náměstí, a to na zádlažbu dvora a repasi levého výkladce na fasádě do náměstí Svobody.

Z programu péče o VPR, VPZ a KPZ byly přiděleny finanční příspěvky např. na opravu střechy kolny čp. 17 a opravy v areálu usedlosti čp. 6 v Zechovicích.

Z havarijního střešního fondu MK ČR byl přiznán finanční příspěvek např. na pokračující opravu rozsáhlé střechy tvrze v Cehnicích, na střechu usedlosti čp. 1 v Buzicích, na opravu střechy tvrze a kostela v Kadově, na opravu krovu a krytiny střechy nad malovaným sálem v zámku ve Štětkní, opravu střechy dvora v Jarově a Seberova mlýna v Nišovicích, dále na opravy střech tvrze čp. 59 v Čepřovicích, fary v Dobříši, zámku v Tažovicích a opravu zdi hradu Helfenburk.

Radou kraje byly schváleny příspěvky z Grantu nemovité kulturní památky na následující akce: oprava střechy zámku ve Štětkní, střechy kostela v Jiníně, opravy stodoly čp. 47 v Drahonovicích, zámeckého domku v Blatné, tvrze v Kadově a tvrze v Cehnicích, stodoly v Chlumu čp. 56, zámku Vojnice, zemědělské usedlosti čp. 19 ve Křtěnicích, čp. 21 v Novosedlech, hradu Helfenburk, kontrbuční sýpky v Blatné, zámku ve Střelských Hošticích a další. Finanční prostředky z Grantu podpora zvýšených nákladů obnovy z důvodu památkové ochrany staveb byly poskytnuty na okna objektů čp. 39, 40 a 67 ve Volyni a krytiny objektů čp. 263, 88 a 10–11 ve Vodňanech. Další finanční prostředky, z Grantu obnovy drobné sakrální architektury v krajině, byly uvolněny na opravy drobných staveb, jako např. kapličky v Cehnicích, Kadově, Němčicích, Sousedovicích a boží muka v Lažánkách, kamenný kříž v Milejovicích aj.

Koncem roku byla ukončena i památkově velmi zajímavá obnova areálu mlýna v Hoslovicích, která proběhla za pravidelného památkového dohledu i velkého zájmu veřejnosti i médií. Na kontrolních dnech se zpřesňoval nejenom postup, ale i způsob provádění stavebních prací, z velké části atypických. K nejzajímavějším patřila bezesporu pokládka doškových střech, oprava roubených konstrukcí i unikátního mlýnského zařízení.

Okres Tábor

Ing. Petr Kohoutek

Území bývalého okresu Tábor je rozděleno dvěma zastupitelským obcím s rozšířenou působností – Táboru a Soběslavi.

Práce památkové péče je nejvíce soustředěna v chráněných městských územích – MPR Tábor a jejím ochranném pásmu, dále MPZ Soběslav a MPZ Bechyně a v chráněných vesnických územích VPR a VPZ, kterých je na tomto území celkem 11.

MPR a OP MPR Tábor

Město Tábor je již od roku 1993 aktivně zapojeno do Programu regenerace MPR, přičemž komplexní regenerace historického jádra je systematicky prováděna již od roku 1969, kdy byla zpracována první koncepce postupu regenerace tehdy ještě NKP Tábor.

V roce 2007 byla z celkové výše příspěvku 2 130 000 Kč Programu regenerace pro MPR Tábor největší část určena stejně jako loni na náročnou rekonstrukci rozsáhlého areálu hradu Kotnova, který je NKP. Dokončena byla 4. etapa celkové obnovy areálu. Na tuto akci byl přidělen téměř celý příspěvek – 1 750 000 Kč, město ale přidělilo na ostatní akce podílovou částku přes 5 milionů Kč, která převýšila tuto státní dotaci.

Další významnou akcí z tohoto programu byla obnova průčelní fasády – restaurování sgrafitové omítky domu čp. 223 v ul. Pražské. Dále můžeme jmenovat restaurování dřevěných stropů v domě čp. 93 v Křížové ul. a čp. 284 ve Špitálské ulici. Restaurování dalšího dřevěného stropu v domě čp. 135 v Kotnovské ul. podpořil Kraj z Programu zvýšených nákladů obnovy.

V roce 2007 byly v MPR Tábor dokončeny víceleté celkové rekonstrukce domů Kotnovská čp. 164, Žižkova čp. 255, Úzká čp. 298 a Zahradnická čp. 318. Příkladná je také péče města o veřejné prostory historického jádra MPR – postupně je zde prováděno předláždění ulic, vzorná je i péče o zeleň – např. rekonstrukce parku u kostela sv. Jakuba, postupná revitalizace Holečkových sadů, obnova Klokotské aleje. Připravuje se projektová úprava Žižkova náměstí, náměstí Mikuláše z Husí a náměstí T. G. Masaryka.

V ochranném pásmu probíhaly většinou běžné stavební úpravy v podobě údržbových prací na objektech v plošně chráněném území. Velkou akcí je zde novostavba parkovacího domu pod Střelnici společně s rekonstrukcí schodiště u Střelnice. Významnou stavební obnovou bylo provedení další etapy oprav v areálu poutního kostela Panny Marie Klokotské v Táboře-Klokotech – oprava vnitřních omítek, podlahy z cihelných dlaždic, obnova elektroinstalací včetně nového osvětlení a sanace vlhkého zdiva metodou elektroosmózy (finanční příspěvek MK ČR z Programu zachrány architektonického dědictví činil 1 500 000 Kč) a dále z téhož programu pokračování opravy střechy děkanského kostela Proměnění Páně na hoře Tábor. Probíhají zde práce na opravě krovu a výměně střešní krytiny. Příspěvek zde v roce 2007 činil celkem 1,25 milionu Kč.

V soutěži o nejlepší realizaci Programu regenerace MPR za rok 2006 zaznamenal Tábor zlepšení a obsadil 3. místo v Jihočeském kraji.

MPZ Soběslav

V MPZ Soběslav byla v Programu regenerace tentokrát největší akcí oprava fasády kostela sv. Petra a Pavla a oprava střechy domu čp. 168/I na náměstí Republiky. Pozitivní je postupná oprava středověkých městských hradeb – loni pokračovaly rekonstrukční práce hradebních zdí na pozemku parc. č. 114 v ulici Dolní příkopy, příspěvek zde činil 244 000 Kč.

Největší stavební akcí na území MPZ Soběslav je pokračování celkové obnovy hradního areálu v Soběslavi s využitím na informač-

ní, kulturní a vzdělávací centrum s knihovnou. Z Programu záchrany architektonického dědictví bylo částkou 1,8 mil. Kč provedeno statické zajištění zdiva a vložena nová konstrukce stropu.

MPZ Bechyně

V MPZ Bechyně byla největší akcí pokračující oprava střechy a stropu klášterního kostela Nanebevzetí Panny Marie. Tato oprava je financována z Programu záchrany architektonického dědictví.

Z Programu regenerace MPZ byla financována oprava budovy Městského muzea čp. 140 na náměstí T. G. Masaryka (částka 150 tisíc Kč) a pokračovaly víceletá rekonstrukce domu čp. 69 v Dlouhé ulici a zejména dokončení rekonstrukce židovské synagogy čp. 48 v Široké ulici, kde bylo otevřeno muzeum turistiky, jako jediné v naší republice. V roce 2007 zde byla provedena obnova fasády. Kraj přispěl na restaurování průčelní fasády domu čp. 18 na náměstí T. G. Masaryka, kterou lze hodnotit velmi kladně, stejně tak i nákladnou opravu fasád domů na tomto náměstí, které jsou v majetku města – čp. 134 a čp. 12, restaurování sgrafitové výzdoby. Velmi přínosné je i zahájení rekonstrukcí malých vodních elektráren u Dolního jezu na obou březích Lužnice – tyto drobné stavby technického charakteru jsou velmi důležité pro malebný kolorit této části území MPZ Bechyně.

Z velkých staveb mimo chráněná území jsou to zejména opravy kostelů realizovaných z různých programů, např. kostel sv. Markéty v Radeníně, kde byla opravena střecha kostela, dále oprava střechy kostela sv. Jana Křtitele v Dražicích, dokončení celkové opravy kostela sv. Šimona a Judy ve Skalici nebo oprava střechy a fasády kostela Všech Svatých v Janově u Mladé Vožice. Přínosné je i pokračování rekonstrukce staré radnice ve Veselí nad Lužnicí, kde byla provedena obnova střechy hlavní budovy s přispěním havarijního programu.

Z havarijního střešního fondu můžeme jmenovat dále například opravu střechy kostela Panny Marie v Choustníku a střechy zemědělské usedlosti čp. 16 v Borkovicích. Bohužel špatně skončila oprava domu čp. 34 v Chýnově, kde při provádění statického zajištění domu došlo vinou nezodpovědného přístupu prováděcí firmy ke zřícení velké části památkově chráněného objektu. Z prostředků kraje byla financována rekonstrukce knihovny a zámecké kaple na zámku Měšice u Tábora.

Velkou stavební akcí je zejména oprava střechy zámku v Mladé Vožici, který je významnou barokní památkou. Zámek byl dlouhá léta bez využití, předtím byl nevhodně využíván jako továrna strojírenské výroby. Jeho stav byl havarijní. V loňském roce zde pokračovala oprava střech a poškozených dřevěných stropů hlavního sálu vstupního křídla. Celková částka příspěvku z Programu záchrany architektonického dědictví zde dosáhla 2 480 000 Kč a z prostředků kraje částka 200 000 Kč, ale protože rekonstrukční práce jsou zde velmi rozsáhlé a náročné, postupují značně pomalu.

Z péče o stavby lidové architektury je možné vyzdvihnout například opravy zemědělské usedlosti v Komárově čp. 1 – oprava fasád, nebo hodnotné usedlosti čp. 3 ve Vlastiboři, kde byla opravena fasáda a střecha obytné části; s následky vichřice se musel vypořádat vlastník usedlosti čp. 4 v Klečatech, který opravoval střechu stodoly.

V roce 2006 pokračovaly práce na obnově zámku Vodice, který byl postižen ničivým požárem v roce 2005, kdy shořela celá střecha zámku a byly poškozeny stropy i interiéry místností pod ní. Díky mimořádné finanční pomoci Ministerstva kultury i Krajského úřadu byly opraveny stropy a dokončena obnova střechy zámku. V letošním roce byly provedeny některé opravy interiérů zámku – zejména oprava klenutých stropů zámecké kaple – a položeny nové prkenné podlahy.

Nezapomíná se ani na drobné objekty sakrální architektury, které

nejdou zapsány jako kulturní památky. Z grantu Jihočeského kraje byla opravena například boží muka sv. Anny v Bechyni, dále výklenková kaplička v Čechově ulici v Bechyni, boží muka v Radeníně nebo žulový kříž v obci Zlukov.

Uměleckohistorický servis

PhDr. Jan Müller

Činnost spočívala v provádění archivních, uměleckohistorických a urbanistických průzkumů i rešeršů převážně operativní povahy, pro potřeby odboru stavebních památek a památkových území. Z významnějších akcí lze zmínit následující:

Okres České Budějovice:

MPR Č. Budějovice – Masné krámy č. 13/29; Hluboká nad Vltavou, nákupní centrum čp. 81; Holašovice – objekt někdejší školy; Rudolfov – bývalý zámek.

Okres Český Krumlov:

Ochranné pásmo MPR Český Krumlov, archivní průzkum (další etapa); MPZ Plešivec, areál bývalé papírny čp. 251; Kuklov – osada s bývalým pavlanským konventem; Mirkovice – historický průzkum obce; Světlík (Štokov) čp. 92; Vyšší Brod – nádvoří cisterciáckého kláštera.

Okres Písek:

MPZ Písek – Fügnerovo náměstí; Alšovo náměstí čp. 75–77, 178, 179; Kestřany – fara čp. 28; Milevsko – ulice gen. Svobody čp. 479–484.

Okres Strakonice:

Strakonice – hřbitov u sv. Václava; Velké náměstí čp. 54; MPZ Bavorov – historický průzkum vybraných objektů; MPZ Blatná – zámek (Rejtův palác); třída J. P. Koubka, náměstí J. A. Komenského – urbanistický průzkum; MPZ Vodňany – čp. 131/I; MPZ Volyně – Lidická čp. 119.

Zpracování návrhu interní metodiky k dílčí problematice urbanistického parteru (reklamní zařízení, obchodní výkladce, hostinské zahrádky).

Oddělení krajiny, historických zahrad a parků

Ing. Marie Pavlátová, Ing. Marek Ehrlich

V prvních měsících roku 2007 byla naše činnost v terénu zaměřena především na zjišťování a posuzování škod způsobených větrem smršťí Kyrril, která se přehnala nad územím ČR z 18. na 19. ledna 2007. K nejpostiženějším místům v kraji patřily krajinný park v Terčíně údolí u Nových Hradů, zámecký park v Nových Hradech, krajinná parky v Červeném Dvoře u Chvalšín, v Hluboké nad Vltavou, ve Vráži u Písku, v Protivíně a v Blatné. Ve všech případech se jednalo o desítky padlých nebo poškozených stromů, které bylo nutné odstranit nebo odborně ošetřit. Začátkem dubna jsme se spolu s Agenturou ochrany přírody a krajiny v Českých Budějovicích podíleli na celostátní exkurzi po památných stromech jižních Čech. Součástí programu byla také návštěva významných krajinných parků v Červeném Dvoře u Chvalšín, v Hluboké nad Vltavou a v Terčíně údolí u Nových Hradů, kde pracovníci oddělení podali účastníkům exkurze podrobný výklad. Velký zájem byl o ošetření stromů metodou blízkou přírodě, ke které podal v terénu na ošetřených dřevinách podrobný výklad Bohdan Chadt, pracovník odborné firmy provádějící tyto realizace.

V květnu byl v Písku slavnostně zahájen provoz Památníku Adol-

fa Heyduka, středoškolského profesora a básníka (1835–1923), kde jsme se podíleli odbornou radou na úpravě přilehlé zahrady. Koncem května proběhla v Terčíně údolí slavnostní událost – za široké účasti veřejnosti, odborných pracovníků, politických představitelů obcí i Jihočeského kraje byla u příležitosti Evropského dne parků otevřena nově rekonstruovaná naučná stezka. Na zpracování naučné stezky se společně podíleli zástupci NPÚ v Českých Budějovicích, oddělení krajiny, historických zahrad a parků a Správa CHKO Blanský les. Součástí oslav byla procházka po trase nově otevřené naučné stezky s odborným výkladem zpracovatelů. Stezku v délce 7 km provází 12 zastavení, kde historii parku přibližují návštěvníkům bohaté ukázky ikonografických materiálů. Během roku následovalo vydání stručného tištěného průvodce naučnou stezkou.

Park Terčino údolí u Nových Hradů představuje mimořádný příklad rané krajinářské tvorby v Čechách, což jej řadí k nejvýznamnějším historickým parkům v České republice. Kromě toho zaujímá ojedinělé postavení v tom, že vznikl úpravou volné krajiny, bez přímé návaznosti na hrad či zámek.

Předmětem krajinářských úprav se stalo romantické údolí řeky Stropnice mezi tvrzí Cukněstěj a Novými Hrad, které bylo v délce 1,5 km postupně přeměňováno v park. Kompozice parku zahrnovala od poslední třetiny 18. století do poloviny 19. století především prvky německého sentimentálně romantického pojetí, ve 2. polovině 19. století převládá ve formování parku anglický romantismus.

K nejvýznamnější akcí roku patřila výstava pořádaná ve dnech 6.–30. září 2007 v českobudějovické Radniční výstavní síni. Výstavu *Historická krajina jižních Čech* pořádal NPÚ ÚOP v Českých Budějovicích ve spolupráci se Statutárním městem České Budějovice. Na výstavě byly představeny historické krajinné celky prohlášené na základě mimořádných kulturněhistorických, estetických a přírodních hodnot krajiny jako krajinné památkové zóny (Čimelicko-Rakovicko, Orlicko, Libějovicko-Lomecko, Římovsko a Novohradsko). V jižních Čechách se dochoval velký počet územních celků historické krajiny a na výstavě byla prezentována i řada zpracovaných návrhů, které čekají na prohlášení. Kromě dokumentace současného stavu byla představena četná dobová vyobrazení jihočeské krajiny – nejen na plánech, obrazech, ale například i na malovaných talířích. Výstava zaznamenala pozoruhodný úspěch u veřejnosti i u odborníků z řad krajinářů.

Ve dnech 17.–18. 9. 2007 jsme se zúčastnili semináře v Olomouci pořádaného NPÚ ÚOP v Olomouci na téma *Historie a současnost alejí v krajině a urbanizovaném prostředí*, kde Marie Pavlátová přednesla referát Příklady použití alejí v jihočeské krajině. Referát vycházel zejména z příkladů alejí dochovaných v historických celcích krajinných zón jižních Čech. Sborník ze semináře je k dispozici na NPÚ ÚOP v Českých Budějovicích.

Ve dnech 19.–21. 9. 2007 jsme se v Třeboni zúčastnili mezioborové konference, kterou pořádaly NPÚ ÚOP v Českých Budějovicích a Fakulta humanitních studií Univerzity Karlovy v Praze pod záštitou ministra zahraničních věcí ČR Karla Schwarzenberga na téma *Schwarzenbergové v české a středoevropské kulturní historii*. Na konferenci jsme přednesli referáty zaměřené na zahradní a krajinářské úpravy na panstvích Schwarzenbergů. Jednalo se o referát Marka Ehrlicha Vývoj krajinářských úprav na Hlubocku a příspěvek Marie Pavlátové Krajinářské úpravy v okolí schwarzenberských sídel Třeboň, Český Krumlov, Červený Dvůr a dalších v Jihočeském kraji. Referáty byly doplněny bohatou obrazovou přílohou zahrnující fotografie současného stavu i ukázky historických plánů a ikonografického materiálu.

Na okresu Písek patřila k dobře zajištěným akcím regenerace a obnova dvouřadé lipové aleje v Drhovli. Alej ve vlastnictví obce Drhovle je nemovitou kulturní památkou a tvoří nedílnou součást

kompozičního uspořádání zámeckého areálu v Drhovli. V aleji čítající 225 stromů byl zajištěn a proveden kromě základního zdravotního řezu i řez bezpečnostní pro zlepšení stability a bezpečnosti stromů spolu s vyvázáním pružnou vazbou v korunách nejmohutnějších lip. Vzhledem k tomu, že byly stromy v aleji (pravděpodobně po 2. světové válce) seřezávány na hlavu ve výšce 5–6 m, byl habitus stromů upraven redukčním řezem, aby došlo ke zmenšení plochy koruny u převyšovaných stromů, a tím byla podpořena jejich kompaktnost a stabilita.

V aleji byla na uvolněná, perspektivní místa provedena náhradní výsadba lípou velkolistou (tilia platyphyllos) v počtu 10 ks.

V srpnu, 16. 8. 2007, bylo na doporučení náměstka ředitele Ing. Vlastislava Ourody svoláno do Mladé Vožice výjezdní zasedání Rady specialistů pro památkově chráněné zahrady a parky za účelem posouzení studie předložené městem Mladá Vožice. Studie zahrnovala návrh na zřízení víceúčelové vodní nádrže v zámecké zahradě včetně nezbytného zázemí. Členové Rady specialistů se shodli na tom, že navržené řešení svým rozsahem a způsobem provedení narušuje jako novodobý a cizorodý prvek interiér zámecké zahrady, která je spolu se zámeckým areálem ojedinělým dokladem způsobu barokní tvorby v dané lokalitě.

Pokračují přednášky na Pedagogické fakultě Jihočeské univerzity. Na katedře kulturní historie se uskutečnila přednáška Historický vývoj zahradní a krajinářské tvorby (Ing. Pavlátová, Ing. Ehrlich). Probíhá rovněž průběžná konzultační činnost pro studenty při zpracování seminárních a diplomových prací, které se týkají historických krajinářských úprav a památkově chráněných parků a zahrad.

Oddělení archeologických památek

Mgr. Jiří Havlíček

Oddělení archeologických památek zajišťuje odbornou a metodickou činnost v oblasti archeologické památkové péče na území Jihočeského kraje, dále provádí archeologické výzkumy jak na objektech ve správě NPÚ, tak výzkumy investorské. V roce 2007 bylo ve smyslu ustanovení zákona č. 20/1987 Sb. vydáno celkem 1 117 odborných vyjádření k různým stupňům stavebního řízení a územního plánování. Pracovníci oddělení se pravidelně účastnili zasedání Jihočeské archeologické komise (JAK), která koordinuje provádění archeologických výzkumů v Jihočeském kraji a jejímiž členy jsou zástupci organizací oprávněných k provádění těchto výzkumů.

Záchranné archeologické výzkumy realizované v loňském roce naším pracovištěm byly výhradně záchranného charakteru. Na objektech ve správě NPÚ to byl především archeologický výzkum vyvolaný obnovou části nádvoří a opěrné zdi nad příkopem na hradě Nové Hrad. Podařilo se zde prozkoumat část gotické hradní věže zaniklé při požáru v roce 1573 a ověřit průběh parkánové hradby. Z investorských akcí to byl záchranný výzkum při rekonstrukci náměstí v Dačicích, při němž bylo prozkoumáno několik zaniklých sklepů a zjištěna dosud neznámá hradba panského sídla. Zároveň pokračovala dokumentace a evidence nálezů ze starších výzkumů z let 2005 a 2006.

V rámci reidentifikace nemovitých památek byla dokončena dokumentace a prostorová identifikace archeologických památek v okresech Jindřichův Hradec, Strakonice a Prachatice. V návaznosti na dokončení evidence zapsaných památek byly na území kraje vytipovány archeologické lokality, které budou postupně navrhovány k prohlášení za kulturní památku. V roce 2007 tak bylo provedeno geodetické zaměření a podán návrh na prohlášení vojenského opevnění z doby třicetileté války Volarské šance,

kteřé bylo následně MK ČR prohlášeno za kulturní památku. Ve stadiu příprav je návrh na prohlášení keltského hrazeného areálu u Bělčic na Blatensku, který byl v listopadu 2007 přesně geodeticky zaměřen. Pokračoval rovněž průzkum a dokumentace archeologických památek prováděný v rámci řešení institucionálního úkolu č. 306, v loňském roce bylo zpracováno celkem 15 lokalit a dále bylo provedeno podrobné geodetické zaměření dosud nedatovaného hradiště v k. ú. Hradiště u Kaplice.

Pracovníci oddělení se v loňském roce zúčastnili odborných konferencí *Dějiny staveb* v Nečtinách u Plzně a *Starší doba bronzová v českých zemích a na Slovensku* v Třešti u Jihlavy. Na výročním zasedání České archeologické společnosti v Táboře byly předneseny referáty o výsledcích archeologických výzkumů na hradě v Nových Hradech a v obci Zubčice (Mgr. J. Havlice) a na zámku Červená Lhota (Mgr. Z. Prokešová). V rámci cyklu přednášek o památkové péči pro studenty Jihočeské univerzity bylo naše oddělení zastoupeno přednáškou Archeologie a památková péče.

Archeologické oddělení zajišťovalo rozdělování finančních prostředků z Programu podpory záchranných archeologických výzkumů, z něhož jsou poskytovány příspěvky na výzkumy, jejichž náklady nehradí stavebník, ale oprávněná organizace, a rovněž na archeologické výzkumy na nemovitostech v majetku České republiky. Územnímu odbornému pracovišti NPÚ v Českých Budějovicích byla Ministerstvem kultury poskytnuta na rok 2006 dotace ve výši 300 000 Kč, která byla Komisí ředitele NPÚ v Českých Budějovicích rozdělena mezi šest akcí v okresech České Budějovice, Písek, Prachatice a Tábor.

Oddělení památek malířství, sochařství a uměleckého řemesla *Mgr. Martin Gaži*

Oddělení zajišťuje odbornou metodickou a organizační činnost v oblasti výzkumu, restaurování a prezentace památek sochařství, malířství a užitého umění jak ve správě územního odborného pracoviště v Českých Budějovicích, tak v majetku církví, obcí i jiných subjektů na území Jihočeského kraje. Tuto agendu si členové oddělení v roce 2007 dělili podle oborových specializací.

- Mgr. Martin GAŽI – vedoucí oddělení, agenda v oborech: řezané a polychromované dřevěné stavební prvky, sochařská díla ze dřeva, dřevěný církevní mobiliář.

- Mgr. Kateřina CICHROVÁ – agenda v oborech: vitráže, historický textil, užitě umění s výjimkou kovů. Koordinátorka Programu restaurování movitých kulturních památek MK ČR na území Jihočeského kraje.

- Mgr. Dagmar GERŠLOVÁ – agenda v oborech: závěsné a oltářní obrazy, grafika.

- Mgr. Markéta SLABOVÁ (KASALOVÁ) – agenda v oborech: nástěnná malba, sgrafita, kamenosochařská a štukatérská díla, historické omítky.

- PhDr. Ludmila OURODOVÁ – na mateřské dovolené.

- Mgr. Zuzana VAVERKOVÁ – agenda v oborech: zbraně, kovy, hudební nástroje.

Nejdůležitější dozorované restaurátorské akce roku 2007

Černá v Pošumaví, restaurování kamenné sochy sv. Jana Nepomuckého, r. č. 03-1229

Zámek Červený Dvůr, klasicistní sedací souprava, r. č. 3-100290

Zámek Červený Dvůr, barokní ověskový lustr, r. č. 3-100290

České Budějovice, biskupství, soubor 13 závěsných obrazů portrétů papežů

Český Krumlov, Latrán čp. 50, obnova fasád minoritského kláštera, r. č. 1174

SHZ Český Krumlov, rokokové sáně, CK 9109

SHZ Český Krumlov, litinový kotlík, b. č. (archeologický nález)

SHZ Český Krumlov, dvě olejové lampy, inv. č. 2805, 3516

Městské muzeum Blatná, soubor korouhví

SZ Český Krumlov, 13 závěsných obrazů křížové cesty, inv. č. 10592–10604

Číměř, restaurování žulové kašny, r. č. 1805

Čkyně, restaurování náhrobních stél na židovském hřbitově, r. č. 03-3539

SZ Dačice, odkryv nástěnných maleb v přízemí zámku, r. č. 46807/3-1815

SZ Dačice, Soubor chladných zbraní, inv. č. 13554, 13544, 13538, 13563, 13539, 13542, 13550, 13555, 13556, 13537, 13545, 13551, 13549

SZ Dačice, paravan s barevnými litografiemi, inv. č. 15152

Hluboká nad Vltavou, Alšova jihočeská galerie, dřevěná socha Sv. Anna Samotřetí

SZ Hluboká, stolní hodiny, inv. č. 6654

SZ Hluboká, kuše a palestra, inv. č. 481, 483

SZ Hluboká, puška s kolečkovým zámekem, inv. č. 471

SZ Hluboká, chladič na víno, inv. č. 740

SZ Hluboká, soubor 49 erbů v nástavcích knihovních skříní, inv. č. 7291/1-7291/49

SZ Hluboká, tapiserie Courbette, HL 1283

SZ Hluboká, dva intarzované barokní stoly (Aeneas + Dido), HL 7139/1,2

SZ Hluboká, intarzovaný skleník (květinové rokoko), HL 6898

SZ Hluboká, raně barokní křeslo čalouněné kůží, HL 5610

SZ Hluboká, kožené tapety v Příjímacím salonu

Chotoviny, kostel sv. Petra a sv. Pavla, obraz Loučení apoštolů Petra a Pavla, inv. č. 101879

SZ Jindřichův Hradec, dřevěná socha Dobrého pastýře, inv. č. 1192

SZ Jindřichův Hradec, šperkovnice vykládaná vzácnými kameny, HL 4214

SZ Jindřichův Hradec, biedermeierový etažer, JH 5502

SZ Jindřichův Hradec, tapiserie Kristus brání před žádostmi, JH 2760

SZ Jindřichův Hradec, cínové lavabo, inv. č. 4704

SZ Jindřichův Hradec, vertikální klavír, inv. č. 4809

Kaplice, obnova fasády a restaurování vnitřní výmalby kaple sv. J. Nepomuckého, r. č. 1313

Kestřany u Písku, kostel sv. Kateřiny, boční oltář sv. Jana Nepomuckého

SZ Kratochvíle, dvě neorenesanční křesla, KR 1,2

SZ Kratochvíle, tapiserie Lov na divočáka, KR 699

SZ Kratochvíle, dvě křestní mísy, inv. č. 696, 697

Milevsko, bazilika Navštívení Panny Marie, část sochařské výzdoby hlavního oltáře

Nová Bystřice, restaurování božích muk, r. č. 2053

Klášter sv. Petra a Pavla v Nových Hradech, 2 závěsné obrazy z cyklu Ze života sv. Filipa Benicia

Prachatice, restaurování omítek a maleb Písecké brány, r. č. 26239/3-3383

Radenín, kostel sv. Markéty, obraz sv. Markéty, obraz sv. Barbory, obraz Nejsvětější Trojice

Radomyšl, restaurování kamenného mariánského sousoší

SH Rožmberk nad Vltavou, pokladnička, inv. č. 3862

Svatá Máří, kostel sv. Marie Magdaleny, hlavní oltář

Třeboň, Masarykovo náměstí, restaurování soch sv. Alžběty, sv. Josefa a sv. Vojtěcha na mariánském sloupu, r. č. 23930/3-2355

Třeboň, kostel sv. Jiljí, hlavní oltář, boční oltář Panny Marie

Boleštné a sv. Barbory, stally v presbyteriu

Městské muzeum v Týně nad Vltavou, Postavníky cechu bednářů, kloboučníků, vorařů, řezníků, inv. č. 5406, 5405, 5401, 1009/77

Vlachovo Březí, kostel Zvěstování Páně, boční oltáře sv. Jana Nepomuckého a sv. Barbory

Městské muzeum a Galerie ve Vodňanech, obraz Panna Marie Monserratská, inv. č. 1178
Kláster Zlatá Koruna, obraz Křest Páně, inv. č. 558

Součástí pracovní náplně oddělení je také odborná, metodická i realizační činnost v oblasti interiérových instalací, jež se projevuje především tvorbou expozic a instalací na objektech ve správě NPÚ ÚOP ČB. Členové oddělení rovněž působí jako metodičtí poradci pro interiérové úpravy a expozice v objektech spravovaných jinými vlastníky. V roce 2006 pokračovala především intenzivní příprava expozice SZ Kratochvíle a reinstalace apartmá knížete Adolfa na SZ Hluboká, jejichž hlavním garantem je Mgr. Vaverková. Mgr. Slabová se věnovala identifikaci prostor druhého patra SH Rožmberk dle podrobného heuristického sepsání dobových inventářů a zpracovala základ libreta interiérové instalace jejich částí. V rámci odborné spolupráce se členové oddělení podíleli i na dalších menších úpravách prohlídkových tras objektů ve správě NPÚ ÚOP ČB.

Nově se stala pracovní náplní oddělení organizace konferenční činnosti, ediční a publikační práce prezentující odbornou práci pracovníků územního pracoviště a spolupráci s akademickým prostředím. Hlavním garantem této činnosti je Mgr. Gaži, který ve spolupráci s dalšími pracovníky ústavu vypracoval publikační plán územního pracoviště na příští dva roky. Prvním plodem práce v tomto směru bylo vydání knihy 35 autorů Klášter Zlatá Koruna. Dějiny – památky – lidé (edice Collectiones č. 1, ed. M. Gaži, České Budějovice 2007, 736 s.).

Odbor evidence a dokumentace

Činnost odboru evidence a dokumentace v roce 2007 plynule navázala na úkoly plněné v předchozích letech. Hlavní činnosti celého odboru v roce 2007 vycházely především z naplňování dlouhodobých úkolů stanovených zákonem č. 20/87 Sb., o státní památkové péči, vládním usnesením č. 285/96 o Integrovaném systému ochrany movitého kulturního dědictví a vládní Koncepti účinnější péče o památkový fond do roku 2005, zahrnující mimo jiné úkol obnovy identifikace nemovitých památek a základní evidenci mobiliářů.

Základní evidence mobiliárního fondu

Práce na základní evidenci mobiliárních fondů na námi spravovaných objektech se již několik let soustřeďují na dva největší objekty – Český Krumlov a Hlubokou. V roce 2007 pokračovaly práce i na dalších objektech, kde byly do evidence zařazeny a zpracovávány především vícenáslezy zjištěné při inventurách, nákup předmětů kulturní hodnoty, odkazy, převody a darů. Celkem bylo zpracováno 3 097 nových evidenčních listů. Stav dokončování základní evidence umožnil v roce 2007 postupně zahájit práce na zkvalitňování starších evidenčních karet. V průběhu příštích let předpokládáme provést revizi všech karet, kromě nově dokončených objektů, se zaměřením na rozšíření popisné části karet, kontrolu a doplnění některých položek – zejména položky materiál, technika a datace, aktualizovat stav předmětů a jejich lokaci, v neposlední řadě postupně nahradit původní černobílou fotodokumentaci novou digitální dokumentací barevnou, která je podmínkou pro naplnění programu CastIS. V roce 2007 byly zahájeny práce na vybrané části mobiliáře zámku Červená Lhota, Rožmberk a Jindřichův Hradec, pořizování nové fotodokumentace probíhalo na zámcích Jindřichův Hradec a Hluboká. Celkem bylo zrevidováno 3 630 karet a pořízeno 7 720 nových záběrů barevné fotodokumentace. V klášteře Zlatá Koruna byly práce na základní evidenci mobiliáře úspěšně dokončeny, na počátku roku 2007

byla základní evidence protokolárně schválena a ukončena, v průběhu roku pak byla dle metodiky svázána 3 paré knih, veškerá dokumentace pak byla uložena na příslušných místech, tj. na objektu, na územním pracovišti v Českých Budějovicích a na ústředním pracovišti v Praze. Důležitou součástí základní evidence je postupný přechod na jednotný systém CastIS a s tím spojený převod dat ze staršího ZEM do CastIS. V roce 2007 byla převedena data 6 objektů (Červená Lhota 3 806 listů, Český Krumlov 23 791 listů, Dačice 15 277 listů, Jindřichův Hradec 5 762 listů, Nové Hradky 1 216 listů, Zlatá Koruna 557 listů). Ke konverzi jsou připravena data i všech zbývajících objektů, tj. Hluboká nad Vltavou, Třeboň, Kratochvíle, hrobka Domanín, Zvíkov, jejichž převod proběhne v roce 2008.

Hluboká nad Vltavou

Nově bylo zpracováno, opraveno a doplněno 527 evidenčních listů (předměty zapůjčené na jiné objekty v rámci kraje, hygienické zařízení objektu, parohy); digitalizováno 3 000 makulářů a pořízeno 2 000 záběrů fotodokumentace (digitální snímek s pozitivem) s následným očíslováním v PC. Bylo zpracováno lokační schéma a popisy na 15 ks vitráží z oken zámku. Proběhlo sjednocování číselných a písmenných indexů u souboru porcelánu – 100 ks.

Český Krumlov

Bylo zpracováno 1 193 nových makulářů (grafické listy z fondu zámecké knihovny, dosud nezpracované předměty z kmenového mobiliáře, rozšíření popisů u starých karet); nově uloženo do programu ZEM 1 500 karet ZE, do programu CastIS 389 karet ZE, zkontrolováno 1 770 starých karet ZE a pořízeno 2 049 záběrů digitální fotodokumentace. Byla vyfotografována osvětlovací tělesa a provedena kontrola s inventárními knihami a upřesnění inventárního čísla u cca 80 % tohoto fondu. Vytápění (kachlová kamna, kachle, krby, černé kuchyně, krbové náčiní) – před dokončením je fotodokumentace, byla provedena částečná kontrola a upřesnění inventárních čísel. Koberce byly vyfotografovány a zkontrolovány s černou knihou. Obrazy – byly nově uloženy do depozitáře a místností zámku, byla sepsána nová lokace, proběhla kontrola inventárních čísel.

Jindřichův Hradec

Nově bylo zpracováno a opraveno 788 evidenčních listů s původním nedostatečným popisem a pořízeno 1 500 záběrů digitální fotodokumentace s následným očíslováním v PC. Proběhlo rozšíření a upřesnění popisů u 100 ks grafik. Byla zpracována základní evidence na 133 ks předmětů darovaných Diplomatičtým servisem Praha.

Nové Hradky

Byly zpracovány evidenční listy na předměty přiřazené k mobiliárnímu fondu – 146 ks (116 ks dar od Diplomatičtého servisu Praha, 30 ks nákup) a dokončeno fotografování nově zařazených předmětů z darů a nákupů.

Zlatá Koruna

Dokončeno schvalovací řízení ZE kláštera Zlatá Koruna, tvrdé karty s fotografiemi byly předány ústřednímu pracovišti. Dále byly vytištěny evidenční listy (tzv. měkké karty) základní evidence celého objektu, zkontrolovány, svázány do mobiliárních knih po 200 listech a předány ústřednímu pracovišti a správě objektu. Zpracovány byly 3 nové evidenční listy (předmět z restaurování, 2 ks nákup). Byla zahájena kontrola převedených dat v programu Castis.

Kratochvíle

Byly zpracovány makuláře na nově nakoupené předměty pro zámek Kratochvíle (22 ks), provedena digitální fotodokumentace těchto předmětů a přepis do PC.

Landštejn

Podklady pro prohlášení vybrané části mobiliáře hradu za kulturní památku a fotodokumentace byly odeslány na MK ČR a zpracovávají se podle požadavků MK, tj. přecíslování mobiliáře včetně fotografií. V současné době je návrh zpracován (162 předmětů), čeká se jen na doplnění návrhu o kovové nálezy a mince, které zpracovává František Janda z Husitského muzea v Táboře. V tomto roce se začne s přepisem získaných poznatků do programu CastIS. Formou základní evidence budou zpracovány i ostatní předměty tvořící součást mobiliárního fondu hradu, i když nebudou prohlášeny za kulturní památku.

Třeboň

Byly zpracovány popisy na 5 ks nově nakoupených předmětů.

Rožmberk nad Vltavou

Bylo zkontrolováno a eventuálně doplněno 350 listů ZE po konverzi do programu CastIS.

Červená Lhota

Do programu CastIS bylo přepsáno 400 evidenčních listů s rozšířenými popisy a upřesněnými údaji (makuláže byly zpracovány v roce 2006).

Expertízy vybraného druhu mobiliáře na jednotlivých objektech Český Krumlov

Koberců – PhDr. Zdeňka Klímová zpracovala expertízu 50 ks koberců a zhodnotila sbírku, expertíza byla předána NPÚ v Českých Budějovicích. Do listopadu budou údaje z expertízy zaneseny do makuláží ZE a následně digitalizovány.

Nábytek – PhDr. Jiří Fronek, expertíza 30 předmětů, do konce listopadu bude expertíza předána formou katalogového soupisu, údaje z expertízy budou následně digitalizovány.

Dačice

Nábytek – PhDr. Jiří Fronek, expertíza 20 předmětů, do konce listopadu bude expertíza předána formou katalogového soupisu, údaje budou následně digitalizovány.

Hluboká nad Vltavou

Zpracování orientálů – PhDr. Filip Suchomel, expertíza 50 předmětů, do konce listopadu bude expertíza předána formou katalogového soupisu, následně budou údaje digitalizovány.

Schwarzenberské tapiserie – proběhlo odborné zpracování barokních tapiserií (35 ks) podrobný popis, detailní informace, rozbor ikonografie, srovnávací materiál, identifikace ve starých inventářích (Mgr. Kateřina Cichrová). Fond se zpracovává v souvislosti s připravovanou výstavou barokních tapiserií v Metropolitním muzeu v New Yorku. Byla provedena fotodokumentace ikonografických detailů hlavní kompozice a bordur – 80 ks. Archivní průzkum – inventáře ze SZ Hluboká z konce 19. století a z 30. let 20. století – identifikována lokace v interiérech zámku po jeho přestavbě. Série Jezdecká škola – identifikace jednotlivých jezdeckých cviků s Diderotovou encyklopedií. Práce bude odevzdána do konce listopadu 2007.

Spolupráce se zahraničím při zpracovávání úkolu

G. Delmarcel – univerzita v Lovani – korespondence při přípravě výstavy Barokní tapiserie v Metropolitním muzeu v New Yorku (bude otevřena v říjnu 2007) – ke studii o sérii Proverby do katalogu.

K. A. Cloutier-Blizzard – nezávislý kunsthistorik, USA – korespondence k připravované ikonografické studii – tapiserie Kdo miluje nebezpečí – zahyne v něm.

Spolupráce s českými univerzitami:

Konzultace k diplomové práci L. Novákové – FF v Brně na téma Proverby.

Obrazová dokumentace našich dokumentovaných kolekcí tapiserií je intenzivně využívána při výuce Dějin užitého umění na JU v Českých Budějovicích, Historický ústav – obor kulturní historie.

ISO

Rozsahem činností stojí na předním místě naplňování *integrativního systému ochrany movitého kulturního dědictví (ISO)*. Stejně jako v předchozích letech je základem systému průběžné pořizování nové dokumentace církevních mobiliářů formou videodokumentace a fotodokumentace v podstatně širším záběru předmětů, než tomu bylo kdykoliv předtím.

I nadále byla pořizována videodokumentace jako doplněk k obrazové digitální fotodokumentaci. Videodokumentace byla ukládána odděleně od ostatních evidencí a fotoarchívů na videokazetách Mini-DV.

Od klasické fotodokumentace jsme zcela přešli k pořizování digitální fotodokumentace. Digitální obrazové soubory tvoří základní materiál pro následné naplňování centrální evidenční databáze ISO. Proto je důležitý přehledný popis záběrů a jejich přehledné uložení. V současné době archivujeme digitální obrazové soubory odděleně na médiích CD-R. Zároveň je na tato média zálohujeme. Součástí zpracování digitální fotodokumentace je zpracování přehledných náhledových katalogů, které do jisté míry nahrazují dosud pořizované katalogy mobiliáře kostela tvořené pozitiviv klasické fotodokumentace. Přehledové tabulky obsahují náhledovou fotografii a základní popis předmětu. Vzhledem k tomu, že pro dosavadní způsob tvorby přehledových tabulek byly využívány běžné excelové tabulky, jsme narazili v průběhu naplňování na některé limity, které nás vedly k vytvoření nového nástroje vycházejícího z principu webové aplikace. Na konci roku 2007 proběhlo odzkoušení systému a v roce 2008 bude rutinně využíván.

V roce 2007 pokračovalo naplňování centrální databáze ISO v systému ArtGuard. Zcela jsme opustili platformu počítačů Apple a využili nové podoby programu provozovaném na počítačích PC. V průběhu roku jsme se i nadále potýkali s opakujiícími se haváriemi programu, při kterých docházelo ke ztrátě dat. Situace si vyžádala neustálé, prakticky každodenní zálohování dat. Teprve ve druhé polovině roku se podařilo program stabilizovat a práce mohly probíhat v celém rozsahu včetně ukládání fotodokumentace.

V roce 2007 bylo zdokumentováno celkem 9 objektů v okrese Písek a 1 objekt v okrese Jindřichův Hradec:

Sezimovo Ústí, kostel Povýšení sv. Kříže

Chyšky, kostel sv. Prokopa

Červená nad Vltavou, kostel sv. Bartoloměje (Vůsí – původní kostel transferován kvůli přehradě)

Květov, kostel sv. Jana Křtitele a Panny Marie

Veselíčko, kostel sv. Anny

Milevsko, kostel sv. Bartoloměje

Kovářov, kostel Všem svatých

Bernartice, kostel sv. Martina

Kostelec nad Vltavou, kostel Nanebevzetí Panny Marie

Lipovec (JH), kostel sv. Linharta

Délka všech videozáznamů je kratší ve srovnání s předchozí dokumentací v uplynulých obdobích. Celková délka záznamů na videokazetách je 6 hodin. Zároveň byla pořízena digitální fotodokumentace na deseti CD.

Celkový počet digitálních fotografií za rok 2007 je 1 873.

Do databáze ArtGUARD byla zpracována data těchto objektů:

Hodušín, kostel sv. Václava – dodatek

Jistebnice, kostel sv. Michaela – dodatek

Ratibořské Hory, kostel sv. Vojtěcha – dodatek

Hlasivo, kostel Narození Panny Marie – dodatek

Nový Kostelec, kostel Narození Panny Marie – dodatek
Tábor, kostel (býv. klášterní) Narození Panny Marie
Tábor, děkanský kostel Proměnění Páně
Milevsko, depozitář precios z farností ve správě kláštera Milevsko
 Jedná se celkem o 2 200 karet.

Přímou součástí systému ISO je úzká spolupráce v Policii ČR, založená na poskytování potřebných informací pro zahájení vyšetřování v případě trestné činnosti na předmětech kulturní hodnoty a zpětné nalezení místa původu u zadržených předmětů. V průběhu roku byla poskytnuta dokumentace k 6 odcizeným předmětům, ke stejnému počtu předmětům bylo zpracováno vyjádření k výši škody.

Rozsah činností vázaných na Policii ČR je však podstatně širší, počínaje naplňováním systému SEUD či poskytováním předběžných odhadů způsobené škody a součinností při celostátních pátracích akcích konče.

Reidentifikace

Podle účelového projektu MK ČR, v jehož rámci je reidentifikace prováděna, byl rok 2007 rokem závěrečným, na jehož konci měla být dokončena minimální varianta zadání. V rámci celostátní dohody musely být do konce roku zdokumentovány veškeré prohlášené nemovitě kulturní památky a proveden zákres rozsahu památkové ochrany do katastrální mapy. Tomuto cíli byla podřízena veškerá organizace prací včetně zapojení několika externích spolupracovníků.

Z časových důvodů jsme byli nuceni ustoupit od rozšířené podoby, přinášející kromě základních údajů požadovaných schválenou metodikou některé další informace o památkových objektech. Vyloučeny byly zejména rozsáhlé nově zpracované popisy jednotlivých objektů areálů. Za nezbytné však i nadále považujeme pořízení základní grafické dokumentace (pokud samozřejmě neexistuje v jiných pramenech), tj. zachycení dispozice s vyznačením základních konstrukčních prvků a schéma krovu, pořízení nové barevné fotodokumentace celého areálu památky. Za zcela vyloučené považujeme provést reidentifikaci bez návštěvy objektu, pouze z mapových a dalších podkladů.

Hlavní těžiště prací bylo zaměřeno do okresů Prachatice, Strakonice a Jindřichův Hradec, v závěru roku pak probíhaly intenzivní práce na území MPR České Budějovice. Na konci roku 2007 bylo možno konstatovat, že všechny nemovitě památky až na několik výjimek (např. Schwarzenberský plavební kanál) byly zdokumentovány a zakreslen jejich rozsah do katastrálních map. Pro další období je pak hlavním úkolem zpracovat pořízená data do podoby úplných evidenčních listů.

Důležitou součástí činnosti odboru evidence a dokumentace je vedení agendy prohlášení o movitou či nemovitou kulturní památku a rušení památkové ochrany dle zákona 20/1987 Sb., o státní památkové péči (viz samostatný přehled). Stále více prostoru vyžaduje informační služba vůči vlastníkům památek a investorům, kde nejfrekventovanějším dotazem bylo určení rozsahu ochrany vázané na reidentifikaci. Naopak minimálně je odbor evidence a dokumentace zatěžován agendou zákona č. 71/1994, o prodeji a vývozu předmětů kulturní hodnoty. Za rok 2007 nebyla vyřizována žádná žádost o vydání certifikátu dle výše uvedeného zákona.

Oddělení správy, prezentace a koordinace provozu SHZ

Mgr. Mája Havlová

Rok 2007 nepřinesl v rozsahu práce tohoto oddělení žádné výrazné změny. I nadále jsme poskytovali servis třinácti veřejně

přístupným památkovým objektům, prováděli předepsané kontroly spisové evidence, sledovali pohyb mobiliáře, připravovali smlouvy jak na dlouhodobé a krátkodobé pronájmy nemovitostí, tak na zápůjčky mobiliáře pro výstavy v rámci ústavu nebo mimo ústav včetně zápůjček do zahraničí.

Z nejvýznamnějších mezinárodních výstav, kterých se naše územní pracoviště účastnilo, můžeme například připomenout putovní výstavu *Biedermeier: The Invention of Simplicity*, která probíhala v Paříži, Vídni a Mnichově, mezinárodně obsazenou výstavu *Nejkrásnější orientální koberce z českých a moravských sbírek* v Muzeu města Brna, kam jsme zapůjčovali jeden z nejvýznamnějších orientálních koberců, hlubocký čintamani, nebo výstavu *Albrecht z Valdštejna a jeho doba*, pořádanou na přelomu roku 2007/2008. Kromě výše vyjmenovaných výstav jsme uzavřeli smlouvy na dalších 14 sezonních nebo dlouhodobých výstav mimo objekty našeho ÚOP.

Ve sledovaném roce tak bylo v pohybu celkem 1 277 mobiliárních předmětů, což kladlo značné nároky jak na organizaci přesunů, tak na jejich administrativní podchycení:

Červená Lhota	15 příkazů	celkem 80 předmětů
Český Krumlov	32 příkazů	celkem 309 předmětů
Dačice	16 příkazů	celkem 181 předmětů
Hluboká	49 příkazů	celkem 409 předmětů
Jindřichův Hradec	24 příkazů	celkem 57 předmětů
Kratochvíle	8 příkazů	celkem 18 předmětů
Nové Hradky	11 příkazů	celkem 29 předmětů
Rožmberk	12 příkazů	celkem 60 předmětů
Třeboň	9 příkazů	celkem 132 předmětů
Zlatá Koruna	2 příkazy	celkem 2 předmětů

Největšími přesuny zatížily objekty přípravy pěti velkých výstav – *Dámské cetky a Jen pro pány* na SHZ Jindřichův Hradec, výstava o Přemyslovcích na SZ v Třeboni, výstava *Historická krajina jižních Čech* na radnici města Českých Budějovic a již zmiňovaná výstava *Albrecht z Valdštejna a jeho doba*.

Velký přesun mobiliáře v roce 2007 přinesla i příprava nové instalace na zámku Kratochvíle. Vzhledem k nedostatku renesančního mobiliáře v našich sbírkách byli pracovníci ústavu nuceni pátrat v depozitářích dalších institucí. Největší pomocí nové koncepce Kratochvíle byla vynikající spolupráce s pracovníky Národního muzea v Praze, se kterými jsme uzavřeli dlouhodobou smlouvu na zapůjčení jimi nevyužívaného mobiliáře pro kratochvílskou expozici a z jejich sbírek vznikla také drobná expozice českého loutkářství tamtéž.

K většině výstav nebo změn v expozicích jsme zajišťovali uzavření příslušných smluv o restaurátorském průzkumu, smluv o restaurování, a odesílali také příslušná potvrzení k žádostem o závazná stanoviska:

Srovnání pohybu mobiliáře a restaurátorských prací v průběhu let 2004–2007

Akce	2004	2005	2006	2007
Počet příkazů k vydání	113	170	168	178
Počet smluv o rest. průzkumu	52	88	39	84
Počet smluv o restaurování	84	123	64	111
Počet potvrzení o vlastnictví k ZS	121	314	296	397

Ačkoli jsme již několikrát upozorňovali na značně nepružný systém vyřizování žádostí o závazné stanovisko, nestalo se nic. Stále posíláme žádosti na Magistrát hlavního města Prahy, kam zároveň ke každé žádosti přikládáme potvrzení o souhlasu s předáním žádosti na příslušnou pověřenou obec. Ke každé restaurátorské smlouvě tak zakládáme kopii žádosti na MHMP, odpověď MHMP o předání žádosti na pověřenou obec a konečně závazné stanovisko pověřené obce k příslušné akci.

Smlouvy o pronájmu nemovitostí, jak dlouhodobé, tak i krátkodobé, se uzavírají na územním pracovišti tehdy, přesahují-li více než 48 hodin nebo přejí-li si tak kasteláni i u kratších, třeba jednodenních nebo několikahodinových smluv. Ve sledovaném roce tak bylo uzavřeno celkem 266 krátkodobých a 182 dlouhodobých smluv (dělení podle objektů je v příloze).

Již třetí rok se naše oddělení podílí na zpracování smluv k fondu tzv. „Nových prostorů“. Do tohoto fondu spadá nákup kulturního mobiliáře na aukcích nebo ve starožitnostech, zajištění smluv na zhotovení kopií historických předmětů (bez takové aktivity by nemohla být expozice SZ Kratochvíle vůbec otevřena) nebo na nákup replik historických textilií (závěsy a záclony do expozic). V roce 2007 jsme tak uzavřeli nebo sledovali celkem 72 akce včetně toku peněz a dodržování podmínek smluv.

Rok 2007 byl pro Národní památkový ústav velmi úspěšný ve zvýšení návštěvnosti. O problémech jednotlivých objektů hovoří příspěvky kastelánů, údaje o návštěvnosti jsou v příloze v tabulkách.

Oddělení údržby a obnovy spravovaných památkových objektů

Josef Masaryk

Stabilizace personálních změn začátkem roku 2007 výrazně přispěla ke zlepšení plánování a k následnému realizování značného množství stavebních akcí na všech třinácti spravovaných státních hradech a zámcích včetně tří správních budov ve správě jihočeského pracoviště Národního památkového ústavu. Lednová víchřice Kyrill a likvidace vzniklých škod jako by předznamenala rostoucí trend z posledních let, zejména zvyšující se počet řešených případů spojených s obnovou spravovaného majetku. Nový stavební zákon, poptávková a výběrová řízení, žádosti o grantové a dotační tituly, smluvní vztahy s dodavateli, každodenní stavební dozor při realizovaných akcích, to je jen malý výčet činností, kterou vykonávají a za kterou odpovídají v oddělení čtyři technici v úzké spolupráci s kastelány jednotlivých objektů.

Přehled stavebních a restaurátorských akcí provedených v roce 2007 přikládáme v tabulce.

Pro ilustraci uvádíme výčet zásadních a prioritních akcí:

Objekt správy NPÚ Senovážné nám. – vybudování studovny a knihovny pro badatelské účely

NKP SZ Hluboká nad Vltavou – dokončení obnovy fasádního pláště zámku, zahájení restaurování pokojů knížete Adolfa

NKP SHZ Český Krumlov – konzervace fasádního pláště, III. etapa severní fasády, dokončení obnovy objektů kovárny a ledárny, rekonstrukce zámecké oranžerie

NKP SZ Třeboň – pokračující obnova fasádního pláště objektu čp. 110

NKP SH Nové Hrady – statické zajištění hradebního příkopu

NKP SZ Kratochvíle – restaurování interiérů vily

NKP SZ Červená Lhota – obnova fasádního pláště dvora a pavlače

Odbor památkových průzkumů a monitoringu památek světového dědictví

Ing. Daniel Šnejd a kol.

Stejně jako v předchozích letech je hlavní náplní odboru monitoring památek světového dědictví nacházejících se na území Jihočeského kraje. Tato agenda vychází ze závazků ČR k Centru světového dědictví UNESCO. Kromě uvedeného monitoringu jsou úkolem odboru památkové průzkumy s prioritním zaměřením na ohrožené památky.

V roce 2007 byla organizační struktura odboru ve stejné formě jako v roce 2006, dělil se na dvě oddělení. V první polovině roku došlo k dílčím personálním změnám. Dosavadní vedoucí odešel na místo územního konzervátora a do oddělení byl přijat nový pracovník se zaměřením na archivní průzkumy.

Odbor nadále intenzivně spolupracuje především s odborem P1. Jsou zde předávány informace týkající se monitoringu světového dědictví a jako podklad pro odborná vyjádření jsou prováděny operativní průzkumy a odběry vzorků pro dendrochronologická datování.

Oddělení se dále podílelo na úkolu reidentifikace kulturních památek a v rámci institucionálního výzkumu pokračuje spolupráce na dvou výzkumných úkolech.

Oddělení monitoringu památek světového dědictví

V průběhu roku 2007 pokračovalo průběžné sledování a dokumentování změn probíhajících v MPR v Českém Krumlově, ve VPR v Holašovicích a jejich ochranných pásmech. Sumarizace těchto údajů spolu s dalšími daty a statistikami, týkající se důležitých ekonomických, sociálních, společenských a kulturních aspektů a trendů, budou na počátku roku 2008 shrnuty do periodických zpráv za rok 2007.

Český Krumlov

V posledních letech probíhaly práce spojené se statickým zajištěním svahů nad Rybářskou ulicí (Plešivec, území MPR), nad silnicí v lokalitě Pod kamenem a nad Budějovickou ulicí (ochranné pásmo MPR). Dále pak byly sítěmi jištěny nestabilní kamenité svahy u Havraní skály nad ulicí Objížděková (hranice vnitřního a vnějšího ochranného pásma MPR). Současně proběhly opravy Porákovy mostu (vnější ochranné pásmo MPR).

Novou výstavbou nastaly dílčí změny projevující se v dálkových pohledech na Horní Bránu, Plešivec (oblast při Věncové hoře, Krásné údolí), předpolí hradu a zámku a na Špičáku (ochranné pásmo).

V lokalitě Domaradice došlo k demolici rozlehlé klasicistní usedlosti a na jejím místě byl vybudován nový hypermarket. Pokračuje tak likvidace historické zástavby při vstupu do města ze směru od Českých Budějovic.

Na území MPR proběhly a pokračují celkové rekonstrukce a adaptace jednotlivých měšťanských domů (převážně kulturní památky). S těmito zásahy jsou spojeny výměny původních uměleckořemeslných prvků, materiálů za novodobé, prováděné v současné, dostupné technologii. Časté změny ve využití objektů orientovaného převážně na turistický ruch a touha po nárůstu jejich prostorové kapacity se zpravidla nejvýrazněji projevují změnou dispozice interiéru tradičního měšťanského domu a ve střešní krajině nárůstem počtu a hmoty vikýřů.

Na území města Český Krumlov (včetně MPR, MPZ) se nachází dlouhodobě nevyužívané objekty, ohrožené demolicí (viz případ čp. 3 v Domaradicích).

Holašovice

V obci pokračují pravidelné schůzky řídicí pracovní skupiny pro VPR Holašovice, na kterých má svou účast i naše oddělení. V roce 2007 proběhly dvě pracovní schůzky a byla zahájena spolupráce při zpracování Management plánu Holašovic.

Monitoring ohrožených památek

Kromě monitoringu památek UNESCO si naše oddělení vede databázi ohrožených památek, kterou průběžně doplňuje. V průzkumech je pak soustředěna pozornost právě na tyto ohrožené objekty, které nemusí vždy být KP. Tímto způsobem je zajištěna jakási preventivní ochrana a záchranná, někdy i poslední dokumentace zanikajících objektů.

Oddělení památkových průzkumů

Naprostá většina průzkumů je prováděna na základě požadavků oddělení P1. Vznikají jako podklad pro odborná vyjádření, v rámci spolupráce na památkových obnovách nebo jako dokumentace památek ohrožených stavební činností.

Dále probíhají víceleté průzkumy na některých významných objektech, které jsou ve správě NPÚ.

Z realizovaných akcí uvádíme:

Český Krumlov (ČK), zámek – D. Šnejd

Třetí etapou pokračoval průzkum a dokumentace severního průčelí Horního hradu. Během průzkumu a následných stavebních prací byla učiněna řada nových nálezů, které byly fotograficky i kresebně zdokumentovány.

Český Krumlov (ČK), zámek – M. Špinarová, D. Šnejd

Dokumentace nálezů omítkových vrstev jižního a východního průčelí.

Nové Hradky (ČB), hrad – D. Šnejd

Průzkum omítek v obřadní síni v místě kotvení budoucí příčky.

Blansko (ČK), čp. 6 – M. Špinarová

Dokumentace a zhodnocení objektu ve fázi záměru obnovy.

Soběslav (TA), čp. 170 – D. Šnejd, V. Babická

Aktualizace SHP z roku 2006.

Soběslav (TA), čp. 166 – hotel Slunce – V. Babická, M. Špinarová, D. Šnejd

Průzkum barevnosti východního průčelí před zamýšlenou obnovou.

České Budějovice (ČB), Krajinská čp. 13 – D. Šnejd, M. Špinarová, V. Babická

Sondážní průzkum v interiéru za účelem zjištění rozsahu hodnotných gotických omítek.

Kratochvíle (PT), zámek – D. Šnejd, V. Babická

Zaměření a fotografické dokumentování prahových trámů v I. patře zámku.

Frymburk (ČK), fara čp. 27 – M. Špinarová, V. Babická

Stavebně-historický průzkum obytné části fary.

Olšina (ČK), čp. 329 – D. Šnejd, V. Babická, M. Špinarová

Zaměření a fotografická dokumentace rybářské bašty Olšina.

Komořice (ČK), čp. 1 – D. Šnejd, V. Babická

Průzkum a dokumentace oranžerie u zámku Komořice.

Mirkovice (ČK), čp. 1 – D. Šnejd, V. Babická, V. Ourada

První etapa stavebně-historického průzkumu gotické usedlosti.

Písek (PÍ), čp. 180 – M. Špinarová

Dílčí průzkum klenby v bývalém průjezdu.

Dendrochronologický průzkum

Trvá zájem terénních pracovníků i vlastníků památek o dendrochronologické datování dřevěných konstrukcí. V tomto oboru již trvale spolupracujeme s Laboratoří archeobotaniky a paleoekologie na Jihočeské univerzitě.

Naše pracoviště odebralo v roce 2006 vzorky pro datování v těchto objektech:

Kratochvíle (PT), zámek – datace prahových trámů: 1572/73-1583/84

Soběslav (TA), čp. 170 – strop přízemí a I. patra: 1672+, 1695+? podhled v přízemí: 1718

Rožmberk nad Vltavou (ČK), čp. 7 – strop v přízemí: 1744+?, 1768+

Záluží (ČK), čp. 6 – překlad nad oknem špýcharu: 1794/95

Český Krumlov (ČK), zámek – severní průčelí Horního hradu:

- konzola zaniklého arkýře: 1494-96

- lešení u pozdně gotického okna: 1509/1510

- lešení renesanční přístavby: 1572/73

Mirkovice(ČK), čp. 1 – krov patrového špýcharu: 16. stol

2.2 Přehled plnění mimořádných a hlavních úkolů stanovených NPÚ ÚP

Hlavní úkoly plněny dle zadání, viz kapitulu 5.4, s. 48.

2.3 Věda a výzkum

V+V č. 41201

Odborné hodnocení a systematické vědecké zpracovávání základní evidence mobiliárních fondů kulturních památek, ke kterým vykonává právo hospodaření NPÚ

(Implementace metodiky odborného hodnocení a systematického zpracovávání MF v kulturních památkách jiných vlastníků, včetně církví).

Řešitel: PhDr. Alena Černá

Spoluřešitel na ÚOP NPÚ – Nataša Talůžková a kol.

Dlouhodobý projekt naplňující jeden z hlavních pilířů vytyčených v plánu odborně metodického řízení organizací státní památkové péče do roku 2005. Cílem projektu je zhodnotit práci na ZE v letech minulých, získanými poznatky rozšířit dosud zpracované karty, prohloubit znalosti o zámeckém fondu. Pomocí tzv. starých čísel provázat dnešní evidenci s evidencí historickou, zpětně nalézt zpětřhané souvislosti mezi některými soubory. Současně je pořizována barevná fotodokumentace u některých vybraných předmětů, vyžadujících barevnou informaci (např. obrazy, grafika, textilie apod.), doplňovány expertízy u specifických předmětů atd.

V+V č. 31202

Odborné hodnocení a systematické vědecké zpracování historických knihovních fondů (zámeckých knihoven) kulturních památek

Řešitel: PhDr. Pavel Hájek

Výzkumný úkol v rámci celé ČR koordinovaný z ÚOP v Českých Budějovicích.

Cílem výzkumného úkolu v roce 2007 bylo pokračovat v odborné katalogizaci vybraných historických knihovních fondů ve správě NPÚ v rozsahu mezinárodních katalogizačních pravidel ISBD(A) s využitím softwaru Clavius. Vzhledem k omezeným finančním prostředkům bylo cílem pokračovat v odborné katalogizaci těch historických fondů, které byly rozpracovány od roku 2005, případně zahájit katalogizaci některých dalších vybraných historických fondů v různých regionech České republiky. Práce pokračovaly na katalogizaci interiérové zámecké knihovny Mílotice (2 500 svazků) a Hradec nad Moravicí (1 500 svazků), Hluboká (1 200 svazků), Mnichovo Hradiště (2 000 svazků). V průběhu roku se ukázala aktuální potřeba zahájit přípravné práce pro katalogizaci zámecké knihovny Český Krumlov ve formě postupného přepisu stávajícího lokálního katalogu, poté bude následovat odborná katalogizace a současně implementace záznamů pořizovaných

Jihočeskou univerzitou v rámci samostatného výzkumného úkolu. Z kapacitních důvodů se nepodařilo dokončit odbornou katalogizaci Farní knihovny Protivín, která byla zahájena v roce 2006, a zůstává tak zatím v podobě digitalizovaného lokálního katalogu. Na zámku Kozel pokračovaly práce v zavádění aktivních technických prostředků identifikace jednotlivých svazků použitím bezkontaktních čipů – technologie RFID a pasivních prvků – mikrotečka.

V+V č. 31303

Systematický průzkum a odborná pasportizace (reidentifikovaného) nemovitého památkového fondu, dokumentace a třídění

Řešitel: PhDr. Pavel Hájek

Výzkumný úkol v rámci celé ČR koordinovaný z ÚOP v Českých Budějovicích.

Cílem pasportizace reidentifikovaných nemovitých památek je doplnit výsledky vlastní reidentifikace, zaměřené především na evidenčně právní aspekt evidence památek, o podrobnější průzkum evidovaného památkového fondu se zaměřením na podrobné zjištění a zdokumentování současného stavu památkového fondu jako podklad pro efektivnější výkon státní památkové péče. Prvořadým cílem je provést podrobný popis exteriérů včetně všech architektonických prvků, zejména však popis interiérů chráněných objektů, které stávající evidence zachycuje jen velmi nesystematicky. Zaměření projektu je zejména na dochované historické konstrukce a stavebně řemeslné prvky, důraz bude kladen na zachycení a zdokumentování krovů. Pro další péči o chráněné objekty je však důležitá i znalost použitých novějších konstrukcí. Pro potřeby dodržování památkového zákona je nezbytná znalost okamžité podoby chráněných objektů v případě svévolných zásahů do objektů ze strany majitelů. Kromě verbálního popisu objektů a jejich konstrukcí je dalším cílem pořídit podrobnou fotodokumentaci, v případě neexistence grafické dokumentace zhotovit kresebnou dokumentaci zachycující dispozici objektů a hlavní konstrukční prvky.

V roce 2007 probíhal výzkumný úkol ve čtyřech regionech České republiky – v krajích Jihočeském (62 pasportů), Ústeckém (11 pasportů) a Moravskoslezském (5 pasportů). Pro každý region byly stanoveny různé typy objektů a různá území podle charakteru a potřeb příslušných území (podrobný popis viz Etapová zpráva výzkumného záměru III).

Specifickým dílčím úkolem je **Průzkum možností záchrany nevyužitých a ohrožených nemovitých kulturních památek a jejich dokumentace.**

U každého památkového objektu jsou uvedeny základní identifikační a lokalizační údaje spolu se stručnou charakteristikou dnešního technického stavu objektu a jeho využití. Ve druhém bodě je u každé památky uveden název obce s rozšířenou působností, protože tyto obce se staly po zrušených okresních úřadech výkonnými orgány státní památkové péče. U položek ohrožených i nevyužívaných památek jsou vlastníci uvedeni obecně, tj. fyzická či právnická osoba, obec atd.; u památek, které jejich vlastníci nabízejí k prodeji nebo k pronájmu a zaslali nám svůj souhlas se zveřejněním, je uvedeno jméno vlastníka s adresou, aby případní zájemci mohli jednat přímo s vlastníky bez našeho prostřednictví. V položkách je nezávazně uvedeno doporučené vhodné využití objektu a zcela nezávazně i odhad nákladů na obnovu objektu.

V roce 2007 byla provedena obrazová dokumentace (foto + video) vybraných nemovitých památek, tentokrát ve Zlínském kraji a částečně v okresech Benešov, Pelhřimov a Tábor. Dokumentované památky, ohrožené a nevyužívané, byly na žádost poskytovate-

le doplněny dokumentací atraktivních a turisticky zajímavých cílů. Celkem bylo pořízeno 1 436 digitálních fotografií z 51 hradů, zámků a tvrzí, které doplněné o evidenční údaje ústředního seznamu, katastrální mapy a aktualizované přehledy výpisů z katastru nemovitostí o vlastnickém právu tvoří adjustované tři tištěné soubory a obdobné elektronické zpracování na nosičích CD-ROM. Pro potřeby následných rozhodovacích procesů, jak ze strany vedení NPÚ nebo poskytovatele, slouží tyto soubory k výběru daleko podrobnější obrazové dokumentace pořízené spolu se zvukovým záznamem videokamerou. Záznam videokamerou byl pořízen na 49 památkových objektech v celkové neseštrihané stopáži cca 400 minut. Jedná se ve Zlínském kraji a přilehlém okolí o hrady Buchlov, Cimburk, Malenovice, Lukov a Čachtice, dále zámky Buchlovice, Bučovice, Milotice, Nový Světlav, Napajedla, Vizovice, Střílky, Nové Zámky, Zdounky, Zdislavice, Zborovice, Dřínov, Věžky, Nenakonice, Kroměříž, Strážnice, Bzenec, Kyjov, Ždánice, Čejkovice, Pohořelice, Holešov, Přílepy, Lešná a Břeclav. Současně byly zdokumentovány tvrže Hluk a Bošovice, církevní objekty Velehrad, kostel v Buchlovicích, kaple sv. Barbory u hradu Buchlova a unikátní barokní hřbitov ve Střílkách. Součástí dokumentace jsou i dvě technické památky – větrné mlýny v Chvalkovicích a ve Štípě a v neposlední řadě archeoskanzen Modrá u Velehradu s Národní kulturní památkou kostelíkem z období Velké Moravy.

Mimo Zlínský region byly zdokumentovány památkové objekty ve výše uvedených okresech, jedná se o zámky v Hořepníku, Košetcích, Vyklanticích, Chotovinách, Jetřichovicích, Liderovicích, Nemyšli, Pravoníně, Třebušicích, Vrchotických, Chotýšanech a Radvánově. V Radvánově to nebyl pouze zámek, ale i torzální architektura větrného mlýna a tzv. Oustějovská kaplička.

V+V č. 31301

Vědecký výzkum a aplikace metod operativního zpracování stavebně-historických a uměleckohistorických průzkumů prováděných při obnově kulturních památek a nemovitostí v památkově chráněných územích

Řešitel: PhDr. Vladimír Razím

V roce 2007 zpracovány tyto průzkumy:

Červený Újezdec (PI), zámek – D. Šnejd, V. Babická
Průzkum omítkových vrstev v přízemí arkádové chodby.

Studenec (CK), poutní kaple Panny Marie Bolestné a sv. Anny – M. Špinarová, V. Babická, J. Hansová
Operativní průzkum a dokumentace.

Strakonice (ST), dům čp. 289 – V. Ourada, V. Babická
Průzkum a dokumentace středověké hradební bašty městského opevnění.

Mirkovice (CK), čp. 1 – D. Šnejd, V. Babická
Operativní průzkum a dokumentace stodoly a kolny před demolicí.

Rožmitál na Šumavě (CK), poutní kaple Panny Marie Pomocné – V. Babická
Operativní průzkum a dokumentace torza poutní kaple.

Zlatá Koruna, objekt bez čp. (bývalá flusárna) – V. Babická, J. Hansová
Operativní průzkum a dokumentace ohroženého objektu.

Soběslav (TA), čp. 170 – D. Šnejd, V. Babická
Operativní průzkum a dokumentace zříceného povalového stropu nad přízemím.

Český Krumlov (ČK), zámek – D. Šnejd

Průzkum omítkových a nátěrových vrstev pilíře v ohradní zdi zámecké zahrady v souvislosti s jeho plánovanou demolicí.

Záluží (ČK), čp. 6 – D. Šnejd, J. Hansová

Operativní průzkum dokumentace špýcharového domu ohroženého samovolnou destrukcí.

Rožmberk (ČK), čp. 7 – D. Šnejd, J. Hansová

Operativní průzkum a dokumentace bývalé školy.

V+V č. 71305

Památkově urbanistické průzkumy, vědecké hodnocení a odborná dokumentace historických měst v ČR v návaznosti na historické průzkumové podklady oboru PP

Řešitel: Ing. arch. Dana Novotná

V roce 2007 byl zpracován dílčí průzkum měst Horní Planá, Jelm, MPZ Rožmberk. Obsahem této práce je urbanistické hodnocení sídel na základě dokumentace jednotlivých domů s akcentem na zaniklé celky. V roce 2007 bylo rozpracováno dalších 215 pasportů domů v Horní Plané, dokončeno z předešlého roku všech 17 pasportů v obci Jelm a 22 pasportů domů v Rožmberku nad Vltavou, dále byla vyhotovena srovnávací urbanistická studie pohledů na jednotlivé fronty náměstí v Rožmberku nad Vltavou před válkou a dnes. Poznatky z vytvořených pasportů domů byly vyznačeny do map (Ing. arch. M. Špinarová). Pokračovalo se v urbanistickém průzkumu města Český Krumlov. Byl zpracován doplňkový průzkum průmyslového areálu Lira čp. 11 a plošný průzkum jatek čp. 510 pod objížďkovou komunikací. Dále byl započat průzkum vývoje záměru vybudování objížďkové komunikace. (Mgr. P. Dvořák).

V+V č. 91203

Systematická odborná obnova identifikace movitého památkového fondu (s výjimkou mobiliárních fondů kulturních památek)

Řešitel: PhDr. Pavel Konečný

Spoluřešitel na ÚOP: Zdenka Paloušová

Charakteristika:

- zajišťování odborného a systematického průběhu plnění úkolu realizace věcné a vědecké identifikace movitých kulturních památek
- zpracovávání souhrnu vytipovaných předmětů movitých kulturních památek k návrhům pro restaurátorský nebo konzervátorský zásah
- zpracovávání nových makulářů na místě a přepis do revizních listů kulturních památek
- zajišťování odpovídajícího materiálového a technického vybavení pro práci v rámci účelových finančních prostředků úkolu vědy a výzkumu

Při zpracování EL bude opět použit materiál z předchozí dokumentace ISO, na které se spoluřešitelka aktivně podílí. Vzhledem k tomu, že opět je počet registrovaných movitých památek (36) ve velkém nepoměru k památkám neregistrovaným, ale přesto obrazem i písemně dokumentovaným (1 326), bude počet do 100 EL doplněn o revidované registrované památky v předchozích letech, a to areálu klášterního a poutního kostela Jména Panny Marie v Sepekově – pokračování z roku 2006 – a z poutního a klášterní kostela Nanebevzetí Panny Marie v Kájově, okres Český Krumlov. Zároveň bude udržena úroveň z minulého roku – tedy vícečetné soubory budou mít pro každou oddělitelnou část vlastní EL s kopií digitálního foto.

Jedním z hlavních cílů revize ve sledované oblasti – okresu Písek – je zachycení kvalitních mobilí a jejich dodatečné prohlášení za kulturní památky.

Počet registrovaných památek v Jihočeském kraji:

3 837 položek – k 31. 12. 2007, u 4 předmětů je zahájeno řízení. (V roce 2006 – počet 3 802)

- v rejstříku Jihočeského kraje nejsou soubory rozepsány na jednotlivá čísla (oltáře, kazatelny, varhany, zpovědnice, křesťanské atp.).

V tomto roce byla zatím provedena revize v 1 objektu okresu a vikariátu Tábor.

V okrese Písek byla provedena revize v 9 kostelech.

Na žádost duchovního správce kostela sv. Lamberta v Lipolci (Brněnská diecéze), okres Jindřichův Hradec, byla provedena dokumentace dne 17. 11. 2007.

Kvůli této neplánované akci nebyla provedena dokumentace v dalších částech depozitáře Kláštera v Milevsku – pro kostely, dokumentované v tomto roce.

Délka všech videozáznamů je kratší ve srovnání s předchozí dokumentací v uplynulých obdobích, pro detailní dokumentaci je využíván digitální fotoaparát.

Celkový počet odevzdávaných revizních EL k 31. 1. 2008 – 131 ks, ve formátu Word.

V+V č. 81402

Odborné poznávání, průzkum, vědecké hodnocení, soupis a dokumentace architektonického kulturního dědictví 19. a 20. století

Řešitel: Ing. arch. Naděžda Goryczková

Spoluřešitel na ÚOP: Mgr. Eva Erbanová

Ve výzkumném úkolu v roce 2007 byla zpracována část katastrálního území města České Budějovice se zaměřením na historické jádro a jeho nejbližší okolí. Výstupem výzkumného úkolu je katalog pro dané katastrální území. Jeho obsahem je historie města ve sledovaném období, urbanistické proměny, pasporty ve formě katalogového listu u vybraných objektů a zhodnocení stavební produkce ve zkoumaném katastrálním území. Katalogový list objektu obsahuje základní informace o objektu, stručnou historii, popis se zhodnocením, a jeho přílohou je plánová a fotografická dokumentace a zákres s rozsahem v katastrální mapě. Katalogy jsou provedeny ve třech paré v tištěné a digitální podobě na CD.

V+V č. 02204

Výzkum týkající se zvonů, barokního vybavení kostelů a obrazových cyklů a úprav liturgických prostorů v jihočeském regionu

Řešitelé: Mgr. Gaži, PhDr. Ourodová, Mgr. Lunga

V roce 2007 pokračoval terénní kampanologický průzkum a archivní rešerše (především dokumentů vzniklých v souvislosti s rekvírováním v 1. a 2. světové válce). Dále byly prováděny průzkumy historické fotodokumentace a heuristika barokních písemných pramenů s vazbou na kostely v Jihočeském kraji. Byla prohlubována dokumentace a sbírány poznatky pro komparativní studie týkající se barokních obrazových cyklů jihočeské provenience.

V+V č. 52205

Příprava a metodická pomoc při realizaci didaktických programů zaměřených na práci s památkovými objekty v jihočeském regionu

Řešitel: Mgr. Cichrová

Spolupráce: Mgr. Gaži, Mgr. Geršlová, PhDr. Ourodová, Mgr. Slabová, Ing. Ehrlich, Ing. Pavlátová, Mgr. Müllerová

V roce 2007 byl připraven několikadílný projekt Zahrady radostí nebeských, zahrady radostí pozemských, který si klade za cíl přiblížit školní mládeži na vybraných lokalitách několik vývojových fází zahrad, jakožto výsledku soustavného a kultivovaného přetváření krajiny a přírody člověkem v bezprostředním okolí jeho příbytků (renesanční zahrada letohrádku Kratochvíle, barokní zahrada SHZ Český Krumlov, park zámku Červený Dvůr).

2.4 Mezinárodní spolupráce

Mgr. Kateřina Cichrová:

Přípravná fáze činnosti asociace Friends of Czech Monuments (Velká Británie), příprava pilotních projektů, prezentace pilotních projektů za Jihočeský kraj na benefičním koncertu v Londýně; spolupráce s francouzskou asociací REMPART – exkurze zástupce REMPART po jihočeských lokalitách s perspektivou spolupráce, návštěva pracoviště REMPART v Paříži, návštěva lokalit s aktuálními projekty Rempartu: Brie-Comte-Robert (edukace), Dijon (památky a sociálně handicapovaní); exkurze zástupců budapeštské Vysoké školy uměleckoprůmyslové v garderobě zámeckého divadla v Č. Krumlově; výstava experimentálních prací posluchačů fakulty v renesančním mlýně SZ J. Hradec (ve spolupráci s NGO Jindřichohradecká inspirace); konzultace připravovaného projektu restaurování eggenberského paneau se švédskými partnery; konzultace s belgickými partnery při identifikaci tapiserií; portugalská konference Heritage and Society, přednáška The Manor House and Park Červený Dvůr –Hidden Qualities and Capacities.

Mgr. Martin Gaží:

V rámci přípravy konference Schwarzenbergové v české a středoevropské kulturní historii byla navázána spolupráce s odborníky z Bavorska (Raimund Paleczek), Rakouska (Dana Cerman-Stefanová), Slovenska (Roman Holec) a Maďarska (Judít Pál).

PhDr. Ludmila Ouradová:

Spolupráce a účast při organizování studijního pobytu vedení britského Attingham Foundation v jižních Čechách a v Praze.

2.5 Publikační činnost pracoviště

Sborník vědecké konference *Klášter Zlatá Koruna. Dějiny – památky – lidé*, České Budějovice 2007.

Dvojazyčná skládáčka s informacemi o památkových objektech ve správě NPÚ ÚOP České Budějovice a mapkou.

2.6 Prezentační a vzdělávací činnost

- Dva veřejné přednáškové cykly (podzimní a jarní) na téma Výzkum, ochrana a dokumentace památek.

- Vědecká konference *Schwarzenbergové v české a středoevropské kulturní historii*, která proběhla ve spolupráci s Fakultou humanitních studií UK Praha 19.–21. září 2007 v prostorách SZ Třeboň, jedním hlavních organizátorů Mgr. Gaží.

- *Celostátní exkurze o památných stromech jižních Čech* ve spolupráci s Agenturou ochrany přírody a krajiny. Součástí programu byla také návštěva významných krajinářských parků v Červeném Dvoře u Chvalšín, v Hluboké nad Vltavou a v Terčíně údolí u Nových Hradů. Duben 2007, Ing. Pavlátová, Ing. Ehrlich.

- Výstava *Historická krajina jižních Čech* ve spolupráci se Statutárním městem České Budějovice. Září 2007, Radnice města, Ing. Pavlátová, Ing. Ehrlich.

- Výstava *uměleckého řemesla 16. a 17. století* – SZ Kratochvíle, červen až říjen 2007, Mgr. Vaverková, Mgr. Cichrová, Mgr. Gaží, Mgr. Geršlová, Mgr. Havlová.

- Výstava *Kostýmy komedie del' arte* – SHZ Č. Krumlov, květen 2007, Mgr. Cichrová.

- Didaktická výstava *Přemyslovci* – SZ Třeboň, Mgr. Cichrová ve spolupráci s ÚP.

- Sezonní výstava *Dámské cetky* – SHZ Jindřichův Hradec, PhDr. Bis, Mgr. Havlová, Mgr. Vaverková.

- Adventní výstava *Jen pro pány* – SHZ Jindřichův Hradec, PhDr. Bis, Mgr. Havlová, Mgr. Slabová, Mgr. Vaverková.

- Návrh a část realizace Klášterního muzea v Borovanech, Mgr. Lavička.

- Návrh a část realizace expozice gotického umění v jižních Čechách v Alšově jihočeské galerii v Hluboké nad Vltavou, Mgr. Lavička.

- Výstava na Obecním úřadě Zlatá Koruna *Antonín Borový (1755–1832) – osvícenský učitel, hudebník, spisovatel a básník*, Mgr. Jarmila Hansová.

- Klášterní muzeum v Borovanech. Návrh a realizace části expozice – *II. Dějiny řádu řeholních kanovníků v Borovanech, borovanská prelatura, městečko Borovany v datech*. Mgr. Jarmila Hansová, autoři dalších částí: PhDr. Z. Prokopová, Mgr. J. Hansová a Mgr. J. Černý.

2.7 Prohlašování nemovitých a movitých kulturních památek

Přehled nemovitých památek, prohlášených dle zákona 20/1987 Sb. v roce 2007 – kraj Jihočeský

Celkem bylo prohlášeno 26 nemovitých kulturních památek:

okres České Budějovice: 4 nemovité kulturní památky

Líšnice, obec Hluboká nad Vltavou, k. ú. Líšnice u Kostelce – soubor nemovitostí bývalého schwarzenberského dvora Němčice čp. 18 s pozemky parc. č. st. 49/1 a 1035, r. č. ÚSKP 102102

Plav – Doudleby, obec Plav, Doudleby – zdrž na plavení dřeva – tzv. Rechle, na rozhraní katastrů parc. č. 1206 k. ú. Doudleby a 1339/1 k. ú. Plav, č. ÚSKP 102466

Nové Hradky, obec Nové Hradky, k. ú. Nové Hradky – soubor nemovitostí hospody čp. 165 ul. Na Vyhliďce, s pozemky parc. č. st. 106/2 a 115/1, r. č. ÚSKP 102496

Záboří, obec Záboří, k. ú. Záboří u Českých Budějovic – soubor nemovitostí usedlosti čp. 28 s pozemky parc. č. st. 40/1, 1393/2, r. č. ÚSKP 102168

okres Jindřichův Hradec: 3 nemovité kulturní památky

Domanín, obec Domanín, k. ú. Domanín u Třeboně – kaple sv. Václava na návsi, na parc. č. st. 76, r. č. ÚSKP 102401

Otín, obec Jindřichův Hradec, k. ú. Otín u Jindřichova Hradce – kamenný rozcestník na rozcestí silnic Jindřichův Hradec – Dačice, na parc. č. 3324/1, r. č. ÚSKP 102438

Nová Ves nad Lužnicí, obec Nová Ves nad Lužnicí, k. ú. Nová Ves nad Lužnicí – věžový vodojem, na parc. č. 205/3, r. č. ÚSKP 102467

okres Prachatice: 4 nemovité kulturní památky

Babice, obec Babice, k. ú. Babice u Netolic – boží muka, na parc. č. 1065/3, r. č. ÚSKP 102151

Babice, obec Babice, k. ú. Babice u Netolic – trafostanice, na parc. č. 8/1, r. č. ÚSKP 102402

Horní Vltavice, obec Horní Vltavice, k. ú. Horní Vltavice – soubor

nemovitostí bývalého zájezdního hostince čp. 10 a čp. 45 s pozemky parc. č. st. 3/1, st. 3/2, r. č. ÚSKP 102556
Netolice, obec Netolice, k. ú. Netolice – soubor nemovitostí domu čp. 36 Bavorovská ul. s pozemky parc. č. 624 a 625, r. č. ÚSKP 102678

okres Český Krumlov: 5 nemovitých kulturních památek
Kaplice, obec Kaplice, k. ú. Kaplice, soubor nemovitostí fary čp. 80, Farské nám. s pozemky parc. č. st. 226 a 228, r. č. ÚSKP 102213

Český Krumlov, obec Český Krumlov, k. ú. Český Krumlov, kaple Panny Marie v lese Dubík, na pozemku parc. č. st. 1183/1, r. č. ÚSKP 102142

Český Krumlov – Latrán, obec Český Krumlov, k. ú. Český Krumlov, soubor nemovitostí domu čp. 165 Pod Kamenem s pozemky parc. č. st. 882 a 764, r. č. ÚSKP 102495

Český Krumlov – vnitřní město, obec Český Krumlov, k. ú. Český Krumlov, dům čp. 163 Kostelní ul. s pozemkem parc. č. st. 12, r. č. ÚSKP 102587

Polná na Šumavě, Vojenský újezd Boletice, k. ú. Polná u Českého Krumlova, rybářská bašta čp. 329 u rybníka Olšina s pozemkem parc. č. 256, r. č. ÚSKP 102606

okres Písek: 2 nemovitě kulturní památky
Písek, obec Písek, k. ú. Písek – dům čp. 245 Pražská ul. s pozemkem parc. č. st. 1029, r. č. ÚSKP 102103
Milevsko, obec Milevsko, k. ú. Milevsko – soubor 6 secesních vil čp. 479–484 ul. Generála Svobody s pozemky parc. č. st. 448 a 417/1; st. 449 a 417/2; st. 450 a 417/3; st. 451 a 417/4; st. 452 a 417/5; st. 453 a 417/6,7; r. č. ÚSKP 102250

okres Strakonice: 5 nemovitých kulturních památek
Blatná, obec Blatná, k. ú. Blatná – budova bývalé občanské záložny čp. 99, na parc. č. st. 151, r. č. ÚSKP 102167
Radomyšl, obec Radomyšl, k. ú. Radomyšl – sousoší Panny Marie se světcí s podstavcem, na parc. č. 1378/22, r. č. ÚSKP 102262
Závišín, obec Bělčice, k. ú. Závišín u Bělčic – most přes Závišínský potok, na parc. č. 359/3 a 359/4, r. č. ÚSKP 102315
Hoslovice, obec Hoslovice, k. ú. Hoslovice – soubor věcí mlýna čp. 36 – pozemky parc. č. st. 63; st. 64; 1629; pozemek s vodní nádrží; pozemek parc. č. 1620 s s mlýnským náhonem; pozemek parc. č. 1296 s ohradní zdí pozemek parc. č. 1270/1 se žentourem, r. č. ÚSKP 23082/3–5968 (doprohlášeno – zařazeno pod stávající r. č. mlýna Hoslovice)
Dobřš, obec Drážov, k. ú. Dobřš – soubor pozemků s archeologickou lokalitou tvrz Dobřš – 1. předzámčí s prostorem bývalého hospodářského dvora – pozemkové parcely: 1/4; 3/1, 2, 3, 4, 5; 4/1, 2, 3; 43; 46/6; 55/10; 447; 448; 449; stavební parcely (pouze pozemky beze staveb): st. 37; st. 38/1, 2, 3, 4, 5, 6, 7, 8, 9, 10, 11, 12; st. 39; st. 40; st. 43; st. 44; st. 47; st. 48; st. 49; st. 53; st. 54; st. 55/1, 11, 12, 13, 14; 2. bývalá panská zahrada – pozemkové parcely: 42/1, 2; 44/2, 3, 4, 5; 45/1; 46/1, 2, 3, 4, 5, 7, 8, 10, 12, 13, 14, 15, 16, 17; 47/1, 2, 3, 4, 5, 6, 7, 8; 48; 50; 64/1; 3. pozemky se zaniklou fortifikací – pozemky parcela č. 2; 1/1; 1/3; st. 51; r. č. ÚSKP 102166

okres Tábor: 3 nemovitě kulturní památky
Klenovice, obec Klenovice, k. ú. Klenovice – sýpka se studnou u čp. 15, na parc. č. st. 34, r. č. ÚSKP 102460
Sedlečko u Soběslavě, obec Sedlečko u Soběslavě, k. ú. Sedlečko u Soběslavě – kaple sv. 14 pomocníků s movitým vybavením (viz rejstřík movitých kulturních památek r. č. ÚSKP 102384–102388) a pozemkem parc. č. st. 32, r. č. ÚSKP 102383
Tábor, obec Tábor, k. ú. Tábor – soubor nemovitostí vily čp. 738 Příběnická ul. s pozemkem parc. č. st. 1058; 1059; 1060; 1061, r. č. ÚSKP 102636

Návrhy na prohlášení nemovité věci za kulturní památku k 31. 12. 2007

okres České Budějovice:
České Budějovice, obec České Budějovice – dům čp. 1791/25, Riegerova ul.
České Budějovice, obec České Budějovice – dům čp. 41, Štítného ul.
Hluboká nad Vltavou, obec Hluboká nad Vltavou – Podskalská a Poříčská louka
Libnič, obec Libnič – vila Gabriela
Libnič, obec Libnič – Zátkova vila čp. 48
Nové Hradky, obec Nové Hradky – park Terčino údolí
Pořežany, obec Žimutice – chalupa čp. 12

okres Český Krumlov:
Český Krumlov, obec Český Krumlov – nádražní budova
Český Krumlov, obec Český Krumlov – dům čp. 62, Horní brána
Český Krumlov, obec Český Krumlov – bývalý grafitový důl u Chvalšinské ul.
Český Krumlov, obec Český Krumlov – budova spořitelny, čp. 5, nám. Svornosti
Loučovice, obec Loučovice – bývalá vodní elektrárna
Malšín, obec Malšín – soubor drobných kamenných sakrálních objektů
Netřebice, obec Netřebice – brzdový kámen
Rožmberk nad Vltavou, obec Rožmberk nad Vltavou – brzdový kámen
Rohy, obec Brloh – výklenková kaplička Panny Marie Kájovské
Suchdol u Bujanova, obec Bujanov – brzdový kámen
Rožmitál na Šumavě, poutní kaple Panny Marie Pomocné
Rožmitál na Šumavě, kapličky křížové cesty k poutní kapli Panny Marie Pomocné
Tichá, obec Dolní Dvořiště – kaple
Klení, bývalý hřbitov u kostela sv. Martina

okres Jindřichův Hradec:
Třeboň, obec Třeboň – židovský hřbitov
Třeboň, obec Třeboň, bývalá synagoga
Třeboň, obec Třeboň – sportovní hala čp. 1005
Třeboň, obec Třeboň – boží muka U Francouzů
Třeboň, obec Třeboň – výklenková kaple sv. Barbory
Třeboň, obec Třeboň – Hadí křížek
Třeboň, obec Třeboň – Nový Dvůr čp. 13
Nová Bystřice, obec Nová Bystřice – pivovar u zámku čp. 307
Kunžak – soubor nemovitostí mlýna čp. 113 s technologickým vybavením
Červená Lhota, obec Pluhův Žďár – kanál u bývalého zámeckého mlýna čp. 4
Lipolec, obec Dačice – kostel sv. Lamberta se hřbitovem

okres Písek:
Kovářov, obec Kovářov – židovský hřbitov
Nosetín, obec Chyšky – židovský hřbitov
Písek, obec Písek – arboretum u lesnické školy

okres Prachatice:
Hořice – archeologická lokalita
Prachatice, obec Prachatice – kaple sv. Filipa Neri včetně křížové cesty, za městem na vrchu Libín
Zbytky železniční tratě Volary – Nové Údolí
Babice, obec Babice – kamenná boží muka
Vimperk – kaple Nejsvětějšího Srdce Páně na hřbitově
Vimperk – budova školy čp. 167
Dvory – kaple sv. Vojtěcha

Netolice, obec Netolice – dům čp. 36 Bavorovská ul.
Volary, novověké opevnění „Volarské šance“, na parc. č. 4703/1
 k. ú. Volary

okres Strakonice:

Blatná, obec Blatná – záložna čp. 99
Němčice u Volyně – dům čp. 21 a špýchar s pozemky parc. č. st. 3
 a 5/1 a st. 53
Ohrazenice u Tažovic, obec Volenice, sýpka na parc. č. st. 4

okres Tábor:

Bechyně, obec Bechyně, dům čp. 137, nám. TGM
Starovožické dolování
Tábor, obec Tábor – vila čp. 738, Příběnická ul.
Hlasivo, obec Hlasivo – předzahrádka u čp. 15
Borkovice, obec Borkovice – usedlost čp. 60

Zrušení památkové ochrany v roce 2007

Celkem 2 úplná a 3 částečná zrušení prohlášení nemovitých kulturních památek.

okres Písek:

Rakovice, obec Rakovice – roubená stodola u čp. 23, r. č. ÚSKP 49618/3–6150 (objekt by měl být transferován na jaře 2008 do skanzenu Chanovice), čj. 13169/2006 z 18. 9. 2007

okres Český Krumlov:

Zlatá Koruna, obec Zlatá Koruna – most přes Vltavu č. 1596–001, r. č. ÚSKP 47548/3–5888, čj. 3392/2003 z 22. 6. 2007

okres Prachatice:

Volary, obec Volary – 3 seníky ze souboru historických seníků na lukách za městem, na parc. č. 1433; 1431; 1437 k. ú. Volary, r. č. ÚSKP 22045/3–3909, čj. 11584/2006 z 5. 4. 2007
Volary, obec Volary – 1 seník ze souboru historických seníků na lukách za městem, na parc. č. 1450 k. ú. Volary, r. č. ÚSKP 22045/3–3909, čj. 14238/2006 z 5. 4. 2007

okres Jindřichův Hradec:

Třeboň, obec Třeboň – částí souboru Zelenkova mlýna čp. 222 u pivovaru (obytné stavení čp. 1114 na parc. č. 143/5; hospodářský objekt na parc. č. 143/2 k. ú. Třeboň) r. č. ÚSKP 41007/3–2336, čj. 6278/2006 z 24. 5. 2007

Přehled movitých památek prohlášených v roce 2007

Od 1. 1. do 31. 12. 2007 bylo prohlášeno 40 ks movitých památek.

<i>rejstř. č.</i>	<i>okres</i>	<i>předmět</i>
102435	CB	Střížov, kostel sv. Martina, zvon, dat. 1428
102394	CB	Štěpánovice, kostel Nanebevzetí Panny Marie, soubor kostelních lavic – 2 bloky s osmi a šesti lavicemi – 14 ks, dřevo, pol. 19. stol.
102589	JH	Červená Lhota, Sofiin pluviál, bílý, hedvábný atlas, poč. 20. stol.
102500	PI	Mirovice, socha sv. Václava, dřevo, počátek 18. stol.
102147	PI	Písek, kostel Narození Panny Marie, cimbálek – mešní zvonky konzolové, 2. polovina 19. stol.
102146	PI	Písek, kostel Narození Panny Marie, skříň knihovní, dřevo, počátek 18. stol.
102643	PT	Petrův Dvůr – Kratochvíle, skříň dvoudveřová, 2. pol. 16. stol.
102642	PT	Petrův Dvůr – Kratochvíle, skříň kabinetní, 2. pol. 16. stol.
102436	TA	Jistebnice, děkanský kostel Archanděla Michaela, soubor – 14 obrazů zastavení křížové cesty, autor: Bedřich Kamarýt, počátek 20. stol.
102384	TA	Sedlečko u Soběslavě, kaple 14 sv. pomocníků, obraz závěsný, 14 sv. pomocníků
102387	TA	Sedlečko u Soběslavě, kaple 14 sv. pomocníků, socha andílek – 2 ks, dřevo, kolem pol. 18. stol.
102385	TA	Sedlečko u Soběslavě, kaple 14 sv. pomocníků, socha sv. Barbory, dřevo, kolem pol. 18. stol.
102386	TA	Sedlečko u Soběslavě, kaple 14 sv. pomocníků, socha sv. Kateřiny, dřevo, kolem pol. 18. stol.
102388	TA	Sedlečko u Soběslavě, kaple 14 sv. pomocníků, zvonek mešní, konzolový

2.8 Archivní přírůstky

Restaurátorské zprávy – přírůstky za rok 2007

lokalita	okres	památk	restaurátor	rok rest.	evid. číslo
Žumberk	Č. Budějovice	kostel Umučení J. Křtitele – průzkum omítkových vrstev	Petra Šnokhausová	2006	3398
Kestřany	Písek	kostel sv. Kateřiny – obrazy sv. J. Nepomuckého, sv. Václava z oltářů sv. Josefa a sv. J. Křtitele	Pavla Vosátková	2005	3399
Milevsko	Písek	klášter – obraz Lovecké zátiší se psem	Pavla Vosátková	2005	3400
Svatá Máří	Prachatice	kostel sv. M. Magdaleny – socha anděla a 2 putti z hlavního oltáře	Pavla Vosátková	2005	3401
Svaryšov	Strakonice	kaple – oltářní rám	J. a A. Boubínovi, Irena Honsová	2005	3402
Jindřichův Hradec	Jindř. Hradec	zámek – novorenesanční truhla, inv. č. 6197	Vratislav Koňák	2006	3403
Červená Lhota	Jindř. Hradec	zámek – nika s plastikou sv. J. Křtitele inv. č. 397 a 664	M. Zmeškal, Mikuláš Lubomírský, V. Stádník	2005	3404
Slavonice	Jindř. Hradec	kaple – rest. průzkum na stěnách, demontáž stropu a obnova kaple na cestě na Č. Rudolec	D. a P. Chadimovi, Václav Špale	2006	3405
Český Krumlov	Český Krumlov	zámek – rest. průzkum omítek a vápenných nátěrů již. průčelí čp. 196 na 1. nádvoří	Josef Novotný	2006	3406
Český Krumlov	Český Krumlov	portréty: Hraběnka Netolická, inv. č. CK 2174,			
České Budějovice	Nové Hrad	Mladý šlechtic, inv. č. CK 2253, 3 dřevěné tabule, inv. č. NY 502–504	Jana Záhořová	2006	3407
Jindřichův Hradec	Jindř. Hradec	zámek – portrét Karla Jáchyma Slavaty, inv. č. 581	Jiří Matějčík	2006	3408
Třeboň	Jindř. Hradec	kostel sv. Jiljí – oltářní obraz Utrpení sv. Jiljí	Zdeněk Novotný	2005	3409
Zlatá Koruna	Český Krumlov	klášter – rozetové okno kostela Nanebevzetí Panny Marie	Jaroslav Fuka	2004	3410
Zátoň	Český Krumlov	kostel sv. J. Křtitele – nástěnná malba v presbytáři	Jiří Bláha, Jiří Čech ad.	2006	3411
Zlatá Koruna	Český Krumlov	klášter – průčelí kostela Nanebevzetí P. Marie	Richard Rudovský	2001	3412
Zlatá Koruna	Český Krumlov	klášter – západní okno kostela Nanebevzetí Panny Marie	Jaroslav Fuka	2004	3413
Kájov	Český Krumlov	fara – malovaný erb a okenní špalety v průjezdu fary	Zuzana Wichterlová, Kateřina Krhánková	2004	3414
Jindřichův Hradec	Jindř. Hradec	zámek – portrét Kateřiny z Montfortu, inv. č. 573	Milan Kadavý	2006	3415
Třeboň	Jindř. Hradec	kostel sv. Jiljí – obrazový rám z hlavního oltáře	Zdeněk Koušek	2006	3416
Dřešín	Strakonice	kaple – oltářní obraz Panny Marie Dobré Rady	M. Svobodová, Ivan Sámel	2006	3417
Zátoň	Český Krumlov	kostel sv. J. Křtitele – konsekrací kříže a datace v presbytáři	Hana Bělinová, M. Slavíková ad.	2005	3418
Český Krumlov	Český Krumlov	zámek – 8 ks zlacených rámců, inv. č. 3868, 1601, 582, 1533, 3736, 3613, 3616, 3617	Pavel Hájek	2006–2007	3419
Římov	Č. Budějovice	křížová cesta – návrh na rest. malířské výzdoby niky kaple U Jidáše (7. zastavení)	Hanuš Joža	2006	3420
Kájov	Český Krumlov	sousoší sv. Josefa, Tadeáše a A. Paduánského – návrh kamen. modlitebního klekátk	Jan Korecký, L. Hosnedl	2006	3421
Hluboká	Č. Budějovice	zámek – tapiserie Nasedání, inv. č. 1282 z cyklu Jezdecká škola	D. Hodková, V. Lipská	2002	3422
Milevsko	Písek	klášter – plastiky Kalvárie: Panna Marie, sv. Jan, Kristus	E. Kolmanová, K. Myšková	2005–2006	3423
Třeboň	Jindř. Hradec	zámek – obraz Biblický výjev ze života Jos. Egyptského, inv. č. 631	O. Trmalová, P. Stirber	2002–2003	3424
Nové Hrad	Č. Budějovice	hrad – obrazy: Pes s kořistí, inv. č. 515, Pohled na zámek inv. č. 434, Pohled na nádraží, inv. č. 433	Olga Trmalová	2006	3425
Č. Budějovice	Č. Budějovice	kostel Obětování Panny Marie – varhanní skříň	Jaroslav Benda	1998–2003	3426
Tábor	Tábor	dům ve Špitálské ul. 284 – průzkum fasády	Josef Novotný	2006	3427
Hluboká	Č. Budějovice	zámek – posuvné dveře v knihovně	Josef Hulač	2005	3428
Písek	Písek	kostel sv. Trojice – kazatelna	M. Blahout	2002–2004	3429
Římov	Č. Budějovice	kostel sv. Ducha – socha sv. Josefa s Ježíškem	R. Zvolský, P. Padevět	2006	3430

lokalita	okres	památk	restaurátor	rok rest.	evid. číslo
Sv. Ján nad Malší	Č. Budějovice	kostel sv. J. Nepomuckého – hl. oltář sv. J. Nepomuckého	Radovan Zvolský	2006	3431
Písek	Písek	kostel sv. Václava – lavice, hl. vchodové dveře	Petr Náděje	2006	3432
Český Krumlov	Český Krumlov	zámek – soubor 22 map v dřevěných rámech, inv. č. 8184, 8205–8223, 8225, 8226	Miroslav Široký	2006	3433
Slavonice	Jindř. Hradec	kašna se sochou Panny Marie	D. Chadim,	2006	3435
Tábor	Tábor	vstupní dveře do objektu MÚ	Ivan Houska	2006	3436
Slavonice	Jindř. Hradec	kašna se sochou sv. Floriána	D. Chadim	2006	3437
Bechyně	Strakonice	dům v Klášterní ul. 40 – sgrafitová fasáda	J. Waisserová,	2006	3438
Slavonice	Jindř. Hradec	dům čp. 453 – fasáda	M. Šrůtek a kol.	1999	3439
Slavonice	Jindř. Hradec	dům na nám. Míru 464 – fasáda	V. Špale a kol.	2003	3440
Hluboká	Č. Budějovice	zámek – dvoudílný skleník inv. č. 673	Vratislav Koňák	2007	3441
Třeboň	Jindř. Hradec	zámek – rest. průzkum ve dvorní části objektů čp. 152–154, v průchodu mezi nádvořím a dvorem internátu	Petr Šafus,	2007	3442
Třeboň	Jindř. Hradec	zámek – portály v čp. 151 a 152	Jitka Musilová	2007	3443
Kratochvíle	Prachatice	zámek – malby a štuky v tzv. Zlatém pokoji	Přemysl Blažík	2006	3444
Český Krumlov	Český Krumlov	zámek – obraz Orest a Elektra, inv. č. 3665	J. Bláha,	2007	3445
Bechyně	Tábor	Městské muzeum – tažné sáně	Klára Šafářová	2006	3446
Kratochvíle	Prachatice	zámek – potah křesla inv. č. 695	Václav Veřtát	2007	3447
Kratochvíle	Prachatice	zámek – křesla inv. č. 3 a 695	H. Kastlová	2007	3448
Jindřichův Hradec	Jindř. Hradec	zámek – glóbus zemské sféry, inv. č. 4092	VI. Hrubý	2007	3449
Český Krumlov	Český Krumlov	zámek – mapy inv. č. 8248, 8265/1	Miroslav Široký	2007	3450
Třeboň	Jindř. Hradec	zámek – 4 kovové růže na mřížích fasády "F"	Miroslav Široký	2007	3451
Prachatice	Prachatice	dům v Klášterní ul. 181 – průzkum vnitřních omítek	Petr Šafus,	2007	3452
Prachatice	Prachatice	dům na Velkém nám. 43 – omítky v 5 místnostech domu	Jitka Musilová	1998–1999	3453
Prachatice	Prachatice	dům v Horní ul. 165 – průzkum uliční fasády domu	Hynek Merta	2006	3454
Záboří	Č. Budějovice	rest. průzkum kapličky u obce Záboří	Hynek Merta	2007	3455
Třeboň	Jindř. Hradec	zámek – fasády K a L na objektu čp. 110	Lea Konvalinková	2007	3456
Třeboň	Jindř. Hradec	zámek – vstup do st. obl. archivu	Jitka Musilová	2007	3457
Hořice na Šumavě	Český Krumlov	kostel sv. Kateřiny Alexandrijské – vitraje v presbytáři	Jaroslav Kerel	2007	3458
Prachatice	Prachatice	dům v Klášterní ul. 181 – průzkum vnějších omítek	M. Zborníková	2007	3459
Budíškovice	Jindř. Hradec	zámek – venkovní kamenné schodiště	Vintrová	1997–1998	3460
Jindřichův Hradec	Jindř. Hradec	zámek – obrazy Hlava starce, inv. č. 634 a 635	Hynek Merta	2007	3461
Kestřany	Písek	tvrz – průzkum omítkových a barevných vrstev	J. Fuka,	2007	3462
Hluboká	Č. Budějovice	zámek – portrét Pavlíny ze Schwarzenbergu, inv. č. 6606	Tomáš Franta	2007	3463
Hluboká	Č. Budějovice	zámek – rest. a výroba replik ozdobných rámových řezeb	Jiří Matějček	2007	3464
Třeboň	Jindř. Hradec	kaple sv. J. Nepomuckého – průzkum omítkových a barevných vrstev interiéru	Tomáš Teska,	2007	3465
Červený Dvůr	Český Krumlov	zámek – dvanáctisvíčkový tereziánský lustr, inv. č. 70701	L. Lojka	2007	3466
Čakov	Č. Budějovice	kostel sv. Linhartu – průzkum v kostele	Helena Mücková	2007	3467
Bechyně	Tábor	dům čp. 18 – fasáda v průčelí domu	Pavel Hájek	2007	3468
Hluboká	Č. Budějovice	zámek – korpus stolního barometru, inv. č. 7449	Hanuš Joža	2007	3469
Prachatice	Prachatice	Dolní brána – nást. malba rožm. jezdce, fasáda a nárožní bosování	Lea Raisová	2007	3470
Lhota Samoty	Tábor	kaplička – výmalba interiéru	Jiří Čech	2007	3471
St. Město pod L.	Jindř. Hradec	kostel Nanebevzetí Panny Marie – ostění oken, část fasády presbytáře	Josef Novotný	2007	3472
J. Hradec	Jindř. Hradec	sloup Nanebevzetí Panny Marie na nám. Míru	Darina Smetánková	2004	3473

lokalita	okres	památk	restaurátor	rok rest.	evid. číslo
Čkyně	Prachatice	židovský hřbitov – náhrobky	J. a J. Červinkovi, E. Šrámková	2007	3474
Lidéřovice	Jindř. Hradec	kostel sv. Linharta – průzkum v interiéru	Václav Špale	2007	3475
Nové Hradky	Č. Budějovice	zámek – býv. ředitelna a místnost č. 239 ve 2. patře	Lea Konvalinková	2007	3476
Kaplice	Český Krumlov	kaple sv. Jana Nepomuckého – vnitřní a vnější omítky	Jiří Štork	2007	3477
Jindřichův Hradec	Jindř. Hradec	židovský hřbitov – vztyčování náhrobků	Milan Šturm	2007	3478
Radomyšl	Strakonice	mariánský sloup – sochy sv. Šebestiána, Panny Marie a sv. Fabiána	Jan Korecký, L. Hosnedl	2007	3479
Bavorov	Strakonice	kašna na nám. Míru	Jan Korecký, L. Hosnedl	2006	3480
Bechyně	Tábor	dům na nám. TGM čp. 12 – sgrafitová výzdoba	Josef Novotný	2007	3481
Římov	Č. Budějovice	Loreta – nást. malba na Sv. Chýši v areálu Lorety	Hanuš a Eva Jožovi	2007	3482
Deštná	Jindř. Hradec	kašna na nám. Míru – údržba a revize	Jan Hlavsa	2007	3483
Chelčice	Strakonice	socha sv. Jana Nepomuckého	Jan Korecký, L. Hosnedl	2007	3484
Černá v Pošumaví	Český Krumlov	socha sv. Jana Nepomuckého	Jan Korecký, L. Hosnedl	2007	3485
Tučapy	Tábor	socha sv. Jana Nepomuckého	Fr. Häckel, Jan Hlavsa	2007	3486
Český Krumlov	Český Krumlov	dům v Klášterní ul. 51 – průzkum fasády	Petra Šnokhausová	2006	3487
Hluboká nad Vltavou	Č. Budějovice	zámek – alianční erby	Jaroslav Kerel	2007	3488
Hluboká nad Vltavou	Č. Budějovice	zámek – fasáda u kaple	Jaroslav Kerel	2007	3489
Vyšší Brod	Český Krumlov	socha Immaculaty	Jan Korecký, L. Hosnedl	2007	3490
Kostelec nad Vltavou	Písek	kostel Narození Panny Marie – nástěnné malby	Josef Novotný	2007	3491
Číměř	Jindř. Hradec	kašna na návsi	Vl. Krninský, Ivan Tlášek	2007	3492
Netolice	Prachatice	Muzeum O. Kudrny – obraz Panny Marie s Ježíškem	Milan Kadavý	2007	3493
Netolice	Prachatice	Muzeum O. Kudrny – obraz Panny Marie Čenstochovské	Milan Kadavý	2007	3494
Český Krumlov	Český Krumlov	zámek – obraz Zátíší s květinami, inv. č. 1511	Milan Kadavý	2007	3495
Český Krumlov	Český Krumlov	zámek – obraz Zátíší s květinami, inv. č. 1517	Milan Kadavý	2007	3496
Český Krumlov	Český Krumlov	zámek – obraz Zátíší s květinami, inv. č. 1513	Milan Kadavý	2007	3497
Nové Hradky	Č. Budějovice	hrad – portrét Filipíny Buquoyové	Miroslav Široký	2007	3498
Bechyně	Tábor	boží muka sv. Anny	Vl. Krninský	2007	3499
Třeboň	Jindř. Hradec	zámek – vstupní dveře do objektu tzv. Lipovky	Václav Veřtát	2007	3500
N. Bystřice	Jindř. Hradec	boží muka při cestě na Smržnou	Vl. Krninský	2007	3501
Vodňany	Strakonice	socha sv. Jana Nepomuckého	Jan Korecký, L. Hosnedl	2007	3502
Český Krumlov	Český Krumlov	zámek – soubor 11 kulis a rekvizit, inv. č. 11308, 11307ab, 11348, 8809/2, 3, 11351–11353, 8830/3, 11049, 10342, 11077	M. Křížek, Naďa Mašková	2006–2007	3503
Český Krumlov	Český Krumlov	zámek – soubor 13 obrazů křížové cesty, inv. č. 10592–10604	Jiří Matějčík	2007	3504
Dobev	Písek	kostel sv. Brikcí – průzkum omítek	Josef Novotný	2007	3505
Rožmberk	Český Krumlov	hrad – Portrét dámy v černém, inv. č. 658	Jana Záhořová	2007	3506
České Budějovice	Č. Budějovice	dominikánský klášter – severní rameno křížové chodby	Jiří Čech	2006–2007	3507
Sepekov	Písek	poutní kostel Panny Marie – obrazy Panny Marie a sv. Augustína v ambitové kapli areálu	Jan Ronovský	2006	3508
Milevsko	Písek	klášter premonstrátů – oltář Panny Marie Bolestné	E. Kolmanová, K. Myšková	2006	3509

Přírůstky plánového archivu

Typ	Místo	Lokalizace
SHP	České Budějovice	ulice Dr. Stejskala čp. 5
SHP	Český Krumlov	Kájovská ulice čp. 54
SHP	Český Krumlov	Široká ulice čp. 77
SHP	Elbančice	zámček
SHP	Hluboká nad Vltavou	státní zámek
SHP	Chotýčany	dům čp. 17
SHP	Kratochvíle	Předzámčí I. etapa
SHP	Lužnice	Rožmberská bašta čp. 40
SHP	Malé Chrástky	dům čp. 4
SHP	Milevsko	klášter
SHP	Milevsko	Dlouhá čp. 84
SHP	Němčice	zámek a hospodářský dvůr
SHP	Nová Bystřice	dům čp. 307
SHP	Ostrolovský Újezd	zámček čp. 1
SHP	Prachatice	Dlouhá ulice čp. 84
SHP	Prachatice	pivovar čp. 203
SHP	Protivín	dům čp. 37
SHP	Rožmberk nad Vltavou	Horní hrad
SHP	Rudolfov	bývalý zámček
SHP	Studená	pivovar
SHP	Tábor	Křížová ulice čp. 33

2.9 Přírůstky mobiliárního fondu

Objekt	Inventární číslo	Poznámka
Červená Lhota	4243–4245	nákup – zvon, pluvíál, štola
Český Krumlov	12025 a 12080	nákup – lustr, truhla
Dačice	15388 a 15389	ÚPZS – převod lustr a lampa
Kratochvíle	695–722	nákup – nábytek, tapiserie, nádobí
Nové Hradky	1218–1366	ÚPZS – grafiky, nákup měšť. drobnosti
Rožmberk	5070	nákup – kulečník
Třeboň	5194–5200	nákup – nábytek, obrazy, drobnosti
Zlatá Koruna	559	nákup – obraz

Celkem bylo zapsáno 192 přírůstků mobiliárního fondu do inventářů 8 památkových objektů.

2.10 Poskytování informací dle zákona 106/99 Sb.

V průběhu roku 2007 neposkytovali pracovníci odboru evidence a dokumentace žádné informace podle výše uvedeného zákona o svobodném přístupu k informacím.

3. Správa památkových objektů

Státní zámek Červená Lhota

PhDr. Tomáš Horyna

Expozice zámku

Expozice historických interiérů prvního patra byla doplněna několika restaurovanými mobiliárními předměty. Pro návštěvníky bude nápadnou změnou instalace baldachýnu nad postel v dámské ložnici. Výraznější úpravy probíhaly v připravované expozici podkroví. Pokoj komorné byl stavebně dokončen a následně instalován. V dětských pokojích bylo provedeno statické zajištění pokleslého hlavního trámu krovu, který tvoří nadpraží vikýřových oken, dokončena nová elektroinstalace a provedena obnova poškozených omítek. Dále v těchto prostorách začala rekonstrukce původních povrchových úprav dveří a oken.

Stavební práce

Největší stavební prací roku 2007 bylo provedení rekonstrukce dvorních fasád a stěn v průjezdu. Omítky získaly původní monochromní světlou barvu, dřevěné prvky, například koutová pavlač, se vrátily do podoby mořeného dřeva a typické pruhované okennice znovu korespondují s barevností schönburského erbu. Opraven a následně vyvložkován byl jeden ze zámeckých komínů. Do prostoru půdy věže bylo zřízeno nové žebříkové schodiště, které nahradilo původní nepohodlný a nepříliš bezpečný žebříkový vchod. Schodiště bylo tvarově odvozeno od autentických dřevěných schodišť podkrovních interiérů.

Plány do budoucna

Ve stadiu projektových příprav se nachází rekonstrukce návštěvnických WC umístěných v prostoru bývalé kočárovny, čistíčka odpadních vod, půdní vestavba nové ubytovny průvodců plánovaná do prostoru nad veřejná WC, izolace hráze Zámeckého rybníka, kanalizace zámecké budovy a bývalé prádelny a stavba čistíčky pro tyto objekty.

Z drobnějších prací v zámku bude jistě nejvýraznějším počinem plánovaná vestavba malého divadélka a dokončení rekonstrukčních a instalačních prací ve většině interiérů podkroví.

Státní zámek Český Krumlov

kolektiv

Rok 2007 byl z hlediska návštěvnosti prohlídkových expozic zámku velice úspěšný. Návštěvnost z roku 2007 (349 608 osob) překonala dosud rekordní návštěvnost z roku 2006 (340 478 osob). Od roku 2003 do roku 2007 vzrostla návštěvnost zámku z 292 666 osob na 349 608 osob, tj. o 19,46 %.

Správa státního hradu a zámku Český Krumlov dlouhodobě pečlivě sleduje a porovnává návštěvnost a příjmy podle několika specifických kritérií a výsledky tohoto rozboru předkládá jak vedení, tak poradám kastelánů. Zámecké interiéry byly, formou prohlídek či kulturních a společenských akcí, tradičně prezentovány vysokému počtu osob.

Zámecká věž, která je od roku 2003 široké veřejnosti zpřístupněna také o pondělcích, patří mezi klíčové provozy zámeckého areálu. Stabilní růst návštěvnosti zámecké věže je rovněž podmíněn atraktivní cenou (v porovnání s cenou prohlídky zámku).

Zámecký areál a jednotlivé objekty, které jsou ve správě zámku, jsou ovšem pronajímány i dalším provozovatelům. Vytiženost

takových prostor se sice neprojeví přímo ve výše uvedených počtech návštěvníků, evidovaných množstvím vstupenek prodaných na zámecké pokladně, správa zámku však musí na tuto návštěvnost reagovat zvýšenou údržbou interiérů a exteriérů, úklidem, zahradnickou výzdobou, informačním systémem, dozorem, službami a potřebnou infrastrukturou.

Jedná se například o turisty využívající gastronomické provozy (Internet Café, Restaurant Măselnice, Krčma Markéta, Zimní jízdárna, stánky s občerstvením na I. zámeckém nádvoří a na otáčivém hledišti), prodejny tiskovin a suvenýrů (Infocentrum, Museum Shop, prodejna turistických materiálů mezi III. a IV. zámeckým nádvořím), výstavy a galerie (Sloupová síň – Galerie DOXA, Măselnice – Galerie české kultury – moderní umění, Václavské sklepy – Mezinárodní agentura keramického designu – keramická tvorba) a otáčivé hlediště v zámecké zahradě. Počet návštěvníků těchto zařízení, kteří zpravidla navštíví i několik prostor zároveň, lze sice kvantifikovat a vyčíst z různých statistických údajů, ale v uváděném množství vstupenek, prodaných na zámecké pokladně, se samozřejmě neprojeví.

Minimální odhad počtu návštěvníků SHZ Český Krumlov lze nalézt v následující tabulce:

Rok	2005	2006	2007
Počet návštěvníků	484 344	429 537	441 258

Státní zámek Dačice v roce 2007

PhDr. Jana Bisová

Průběh roku 2007 byl poznamenán několika negativními událostmi, které vybočovaly z rámce běžného provozu. V lednu byl kolegy na zámku v Nelahozevsi dopaden badatel, který vyřezával mapy ze starých atlasů. Prohlídkou mapových fondů jsme zjistili, že při svých dvou návštěvách v Dačicích stejným způsobem „bádal“ i zde, výsledkem je 23 chybějících map. Práce orgánů činných v trestním řízení dosud nebyla ukončena, nevíme tedy, zda chybějící mapy budou nalezeny a vráceny do dačické knihovny. V lednu řádlil v Dačicích i jiný živel, orkán Kyrill, který připravil zámecký park o několik stromů, především o jednu z nejstarších lip ve skupině naproti zámku. Těsně před zahájením sezony pak dlouhodobě onemocnělá stálá průvodkyně, jedna ze dvou odborných pracovníků správy zámku, takže po celou sezonu i zbytek roku ležel celý provoz na bedrech kastelánky. A aby všem špatným zprávám nebyl konec, 20. dubna bylo zjištěno, že v zámecké knihovně chybí 15 cenných knih a další svazky v depozitáři spravované Knihovnou Národního muzea, což potvrdila i následná revize. Policie po tříměsíčním vyšetřování případ odložila, takže tato bolestná ztráta zůstává neobjasněna.

Navzdory uvedeným nepříznivým okolnostem se sezona vyvíjela příznivě. Oporou byli kastelánce sezonní zaměstnanci, kteří samostatně a iniciativně pečovali o celý areál, i sezonní průvodci, kteří provedli více než 14 tisíc návštěvníků, tj. o 28 % více než v předcházejícím roce. O stejné procento byl překročen i plán tržeb ze vstupného. Vzhledem k tomu, že dačický zámek může nabídnout jen jednu trasu a nedisponuje přístupnou věží, navíc centrum města bylo kvůli rekonstrukci omezeně přístupné, je to bilance velmi uspokojivá. K propagaci Dačic bezpochyby napomohla i televize, která odvysílala dva pořady natočené na zámku:

Toulavou kameru a pořad o vaření Kluci v akci, nádvkem potom opakovala díl z cyklu Deset století architektury.

Do rozpočtu zámku pro *velkou údržbu* bylo přiděleno 350 000 Kč, navýšením této částky o úspory v jiných kapitolách se podařilo opravit věž a vyměnit okna a mříže v jedné z chodeb v přízemí. V *drobné údržbě* jsme preferovali drobné řemeslnické opravy, které nemůžeme realizovat vlastními silami, tedy práce elektrikařské, instalatérské, zámečnické a natěračské. Nepříjemná událost se ztrátou knih si vynutila instalaci kamerového systému.

V *parku* pokračovaly práce na zdravotním a bezpečnostním řezu stromů, osvědčená firma Wisteria z Českých Budějovic opakovala jarní vertikutaci trávníků. Sezonní zaměstnanci pak nadále zajišťovali pravidelnou systematickou údržbu trávníků, keřových skupin, luk a cest. Kromě parku se staráme také o záložní zahradu, kde pěstujeme především květiny pro výzdobu expozice.

V *odborné činnosti* jsme pokračovali ve zkvalitňování fotodokumentace pořizováním barevných digitálních fotografií. Bylo restaurováno několik kusů nábytku, se kterými se počítá pro nutnou reinstalaci expozice, další předměty byly ošetřeny proti červotoči. Sondy do omítek v sále sbírek v přízemní části expozice, které vyvolal záměr zde vymalovat, prokázaly ve spodních vrstvách barevnou výmalbu pravděpodobně z 18. století, o jejímž restaurování se jedná.

Zámek byl popularizován formou stati ve 4. čísle Dačického vlastivědného sborníku, tentokrát na téma *Správa zámku po roce 1945*. Výjimečnou příležitostí prezentovat zámek v zahraničí bylo pozvání na konferenci o rodu Dalbergů, která se konala v červnu v německém Wallhausenu. Autorka této zprávy zde přednesla referát na téma Dalbergové v Čechách a na Moravě, doplněný obrazovou prezentací. Sborník z příspěvků přednesených na konferenci vyjde v dohledné době v Darmstadtu v jedné z řad publikací Hesenské historické komise. Koncem roku byly ještě odbornou firmou převedeny internetové stránky zámku, které jsou dnes nezbytnou formou prezentace, do profesionální formy.

Již podesáté se v červenci konal na nádvoří zámku festival *Za dačickou kostku cukru*, organizovaný Městským kulturním střediskem v Dačicích. Pět divadelních představení a 4 koncerty navštívilo na 450 lidí. Kulturní nabídku doplnily koncerty pěveckých sborů z Dačic a Velké Lhoty. Návštěvnost těchto akcí není vysoká, protože je obtížné konkurovat zavedeným programům v exkluzivním prostředí nedalekých Slavonic a Telče. Základní škola v Komenského ulici připravila opět v zámeckém parku naopak hojně navštívený *Den dětí* a Městské muzeum a galerie *Velikonoční* a *Vánoční jarmark* na zámeckém nádvoří.

Státní zámek Hluboká

Ing. Miroslav Pavlíček

V roce 2007 byla završena snaha správy zámku o úpravu zámeckých tras tak, aby nedocházelo k jejich vzájemnému překrývání. K historické trase Reprezentační sály byly trvale připojeny dříve zařízené prostory zámecké zbrojnice. Na této trase byly nově položeny pochozí koberce v Ranním salonu, Ložnici a Oblékárně kněžny Eleonory, Ikoně a Zbrojnici. Interiéry Ranního a Kuřáckého salonu dostaly závěsy a záclony ušité podle originálů uložených v depozitáři zámku. Pokračovalo se v restaurování ostění a stropu Přijímacího salonu. Dokončen bude v polovině března následujícího roku. Je to již třetí kompletně restaurovaný sál hlavní trasy.

Celoročně byl zahájen návštěvnícky provoz na druhé trase Soukromé apartmánu. Návštěvníci procházeli privátními místnostmi knížecí rodiny a prohlídku zakončili v apartmánu, který obýval poslední knížecí pár letěch 1932–1938.

Věž a všechny tři prohlídkové trasy navštívilo v roce 2007 celkem

285 tisíc návštěvníků, tj. o 50 tisíc víc než v roce 2006. Návštěvníckou sezonu lze hodnotit jako mimořádně úspěšnou. Provoz na trasách v letních měsících zajišťovalo v průměru celkem 16 průvodců včetně stálých a dvě pokladní. Zámek byl o hlavní sezóně otevřen každý den.

Na zámku probíhaly přípravy na zpřístupnění apartmánu Dr. Adolfa Schwarzenberga. Místnosti apartmánu byly již vymalovány a v neblízké době budou práce pokračovat restaurováním ostění. Podle původních seznamů byl identifikován mobiliář. Postupně dojde k přestěhování téměř 469 předmětů do zmiňovaného apartmánu, z nichž podstatná část, především nábytek a obrazy, byla restaurována.

Správa zámku Hluboká ve spolupráci s odbornými pracovníky zahájila přípravy na zpřístupnění dosud nevyužívaných hostinských místností druhého patra, kde jsou v současné době umístěny instalované depozitáře. V roce 2010 u příležitosti výstavy Schwarzenbergové ve střední Evropě bude zpřístupněno celkem 16 místností trojbokého průčelí zámku, včetně tzv. Stříbrnice a kaple. Prezentace místností, tak jak se dochovaly do současnosti, proběhne na Den památek v dubnu 2008. Po úpravách se otevrou návštěvníkům až v roce 2010.

Mobiliář zámku je často zapůjčován v rámci NPU na různé výstavy nebo na jiné objekty, případně jde jen na restaurování. Celkový počet vydaných a přijatých jednotek dosáhl 2 950 kusů.

V tomto roce pokračovaly VII. etapou práce na rekonstrukci zámeckých fasád. Zámek se po dlouhé době zaskvěl opět v plné nádheře. Zároveň byl na věž zámecké kaple umístěn nový zvon.

V rámci dlouhodobého plánu regenerace a údržby parku pokračovaly práce na úpravě cest, pěšin a údržbě solitérních stromů. V minulých 35 letech byly tyto práce realizovány pouze v minimálním rozsahu. Podle finančních možností byly nyní rozděleny do 3–4 etap. Každým rokem se provádí základní údržba parku, jako je zdravotní probírka, vyřezávání podrostu, sečení luk a chemické ochranné postřiky. Vzhledem k malému počtu pracovníků parku (pouze pět stálých zaměstnanců) jsou tyto práce prováděny dodavatelsky. Jejich množství a kvalita jsou závislé na přidělených finančních prostředcích, kterých je na tak rozlehlý park přidělováno opravdu málo. Přesto byly zahrady udržovány díky pracovníkům parku ve velmi dobrém stavu. Kvalita odváděné práce je však často znehodnocena vandaly a v neposlední řadě i absencí závlahového systému, o který neúspěšně žádáme již několik let.

Státní hrad a zámek Jindřichův Hradec

PhDr. Václav Bís

Návštěvnícká sezona byla v roce 2007, tak jako na většině památkových objektů v republice, mimořádně úspěšná. Tradiční tři prohlídkové okruhy a vyhlídku z Černé věže navštívilo celkem 72 025 osob, tedy téměř o 12 tisíc osob více než v roce 2006, což představuje osmnáctiprocentní navýšení. Zajímavý je údaj o návštěvnosti Černé věže jako rozhledny, jejíž 149 schodů vystoupalo přes 13 tisíc turistů, tedy téměř každý pátý návštěvník zámku.

Hladký průběh sezony zajišťovalo dvanáct stálých zaměstnanců zámku za pomoci dalších dvaceti čtyř sezonních průvodců v letních měsících. Již tradičně dobrá spolupráce s vedením Soukromé střední školy ekonomiky a cestovního ruchu v Jihlavě a Střední odborné školy v Jindřichově Hradci pomáhá výkonem odborné praxe svých studentů zajistit průvodcovské služby v okrajových měsících sezony, kdy bývá zajišťování sezonních průvodců problematické.

Správa zámku připravila pro návštěvníky řadu dalších akcí, zpestřujících nabídku aktivit pro návštěvníky i místní občany. Velmi úspěšný byl výstavní program v zámecké galerii na II. nádvoří. Do

konce května probíhala výstava *Oprášené suvenýry*, zahájená již při Adventních dnech v prosinci roku 2006, prezentující předměty spojené s cestováním šlechticů a upomínky z cest. Na ni v červnu navázala další z tematických výstav s názvem *Dámy a jejich cetky*, která prezentovala dámské portréty a drobnosti ženského světa, soustředěné z hradeckého zámku i několika dalších jihočeských památkových objektů. Depozitáře těchto zámků poskytly výstavní materiál i pro třetí výstavu, zahájenou o Adventních dnech v prosinci 2007 pod názvem *Jen pro pány*. Soustředila mužské portréty a předměty, dokumentující aktivity a zájmy pánů v minulých staletích.

Na 90 kulturních a společenských akcí bylo uspořádáno v koncertních sálech Španělského křídla, hudebního pavilonu Rondelu či v prostorách tří zámeckých nádvoří. Z těch nejvýznamnějších můžeme jmenovat červnový koncert vítězů 39. ročníku Mezinárodní rozhlasové soutěže Concertino Praga, tři dny trvající 14. ročník festivalu Folková růže v červenci, Noční prohlídky s bílou paní v srpnu a začátkem září již tradičně vrchol kulturní sezony na zámku – uvedení opery *La Traviata* G. Verdiho v nastudování Opery Národního divadla v Praze.

Tradicí se stala i divadelní představení jindřichohradecké Divadelní společnosti Jablonský. Ve spolupráci s členy činohry Divadla J. K. Tyla v Plzni uvedli v prostorách III. zámeckého nádvoří hudební komedii *Na tý louce zelený*. Rok 2007 uzavřely oblíbené Adventní dny s tržišťem a zvířaty na nádvořích a punčem v oživené a roztopené černé kuchyni.

V loňském roce jsme zahájili ve spolupráci s matrikou městského úřadu pořádání svatebních obřadů v hudebním pavilonu Rondelu. S ohledem na klimatické a provozní podmínky jsme stanovili režim obřadů na období od června do září pouze v pátek v poledne, nebo večer (po otevírací době). Toto omezení se neukázalo jako významná překážka, zájem byl značný a v roce 2007 do manželství v Rondelu vstoupilo 17 svatebních párů.

Pokračovali jsme v úpravách prohlídkových tras instalací nových závěsů a záclon, navržených a ušitých na základě odborných konzultací a studia příslušných pramenů zaměstnanci zámku. Dokončili jsme reinstalaci druhé části prohlídkové trasy v přízemí Adamova stavení, která byla slavnostně otevřena v červnu při vernisáži výstavy *Dámy a jejich cetky* v zámecké galerii.

Dlouho jsme uvažovali, kam přemístit renesanční mříž kašny z III. nádvoří, aby byla chráněna před povětrnostními vlivy. Výběr prostor byl, vzhledem k velikosti mříže, poměrně omezený. Nakonec padlo rozhodnutí instalovat originál mříže do vestibulu Španělského křídla, kde byla na podzim postavena kopie kamenného základu kašny z umělého kamene, na kterou bude mříž instalována počátkem roku 2008. Na původní místo na III. nádvoří bude na originální kamenný základ instalována již vyrobená kopie.

Očím veřejnosti zůstaly skryté mnohé další aktivity, týkající se vnitřního fungování zámku, spojené s péčí o mobiliární fondy. Dále probíhaly práce na fotodokumentaci mobiliáře, pokračovalo již loni zahájené stěhování depozitářů z II. patra Adamova stavení do Španělského křídla se záměrem uvolnit v Adamově stavení místo pro vybudování dalších expozičních prostor. V prostorné místnosti II. patra Španělského křídla byl nákladem více než půl milionu korun instalován moderní posuvný závěsný systém k uložení obrazů, díky němuž bylo možno šetrným způsobem a přehledně deponovat téměř tisícovku obrazů zámeckého fondu a v přilehlých prostorách několik stovek dalších depozitářních předmětů.

Letošní čištění rybníka Vajgaru bylo příležitostí k opravě malé vodní elektrárny v zámeckém mlýně a k úpravě některých technických parametrů, takže od prosince roku 2007 elektrárna opět dodává do distribuční sítě kolem 20 tisíc kWh.

Úspěšnou sezonou prošel i výstavní program v Zámeckém mlýně, provozovaném občanským sdružením Jindřichohradecká kulturní

společnost. Dobrou návštěvnost zaznamenala i rybářská expozice sladkovodních ryb ve sklepech pod Španělským křídlem, pronajatém společností Zámecká akvária, spol. s r. o.

Státní zámek Kratochvíle

Mgr. Vojtěch Troup

Státní zámek Kratochvíle vstoupil rokem 2007 do naprosto nové etapy prezentace. Po dvaceti pěti letech byl ukončen provoz expozice českého animovaného filmu v interiérech vily. Expozice si vzhledem k úrovni vystavených materiálů a k vysoké úrovni české animované kinematografie získala velmi dobrou pověst a těšila se velkému zájmu především dětských návštěvníků. Od počátku vzniku expozice v roce 1981 však bylo patrné, že tento způsob instalace v nejvýznamnější budově renesančního zámeckého areálu není šťastný. Celý prostor renesanční vily opatřený cennou malířskou a štukovou výzdobou ztratil mnoho ze své autentičnosti. Umístění expozice animovaného filmu neumožňovalo návštěvníkům vnímat jeden z nejcennějších památkových objektů ve správných souvislostech, dojem, který si odnášeli, byl nesourodý a v rozporu s historickým významem Kratochvíle. Již v roce 2006, kdy byly zahájeny restaurátorské práce na výzdobě Zlatého pokoje, Vladařova pokoje a Zlatého sálu v patře vily, započalo postupné vyklízení exponátů expozice animovaného filmu. V začátku návštěvní sezony byl po jednáních s majitelem expozice definitivně ukončen její provoz. Vzhledem k tradici i očekávání dětských návštěvníků však bylo rozhodnuto, že dětský program v pozměněné podobě zůstane na Kratochvíli zachován. Ve vstupním sále vily byla od prvních červnových dnů otevřena expozice loutek tzv. rodinných divadel začátku 20. století ze sbírek Národního muzea. Expozice dostala název *Příběhy z kouzelných krabic*. Uměle vytvořené divadelní scény z krabic a soubor nádherných loutek – to bylo hlavní téma návštěvní sezony, které přilákalo tisíce návštěvníků. Vedle této „dětské“ expozice bylo záměrem správy zámku maximálně přiblížit probíhající změny veřejnosti. Návštěvníci měli jedinečnou příležitost sledovat unikátní restaurátorské postupy zblízka. Stali se přímými účastníky procesu restaurování, v jednotlivých prohlídkách byli poučeni o specifikách a nárocích této práce. Pod heslem „renesance renesance“ se tak nabízela příležitost nahlédnout přímo do restaurátorské „kuchyně“, za oponu běžného návštěvníckého provozu. Tato možnost byla veřejností v průběhu sezony nadšeně přijímána. Zároveň zde byla možnost prohlédnout si expozici doby renesance v Horním velkém sále. Byly zde výstavním způsobem představeny předměty, které se připravují k instalaci do místností, které se v současnosti rekonstruují. Od začátku června byly rovněž samostatně otevřeny dvě renesanční místnosti zámku – Zlatý pokoj a Vladařův pokoj. Návštěvníci zde měli příležitost prohlédnout si první výsledky současné rekonstrukce a restaurování interiérů vily a udělat si představu o budoucí podobě historické instalace interiérů zámku.

V dubnu, bezprostředně po vystěhování exponátů expozice animovaného filmu, začaly intenzivní práce na rekonstrukci podlah a restaurování štukové a malířské výzdoby Zlatého sálu, pracovny, ložnice Petra Voka a velkého předpokoje. Po zpracování velmi podrobné grafické dokumentace štukových scén a po důkladném posouzení stavu dochovaných vrstev bylo rozhodnuto o následném postupu restaurování. Novodobé sádrové doplňky z poloviny 20. století byly vzhledem k nízké výtvarné úrovni a zejména k špatnému technickému stavu, který neumožňoval injektáž, odstraněny. Po zpracované kresebné rekonstrukci podle dohledaných grafických předloh bylo rozhodnuto o doplnění štukových scén. Po provedených zkouškách byl rovněž odsouhlasen postup zlacení povrchů scén, u nichž průzkum prokázal původní použití

zlata. V průběhu roku tak byla postupně restaurována celá plocha stropu Zlatého sálu včetně doplnění částí ornamentální i figurální výzdoby. Podstatně jednodušší již byla práce na restaurování štukových výjevů předpokojí, ložnice a pracovny. Zde se práce soustředily na provedení zpevňujících injektáží a čištění povrchů. Barevná polychromie zde nebyla průzkumem prokázána. Povrchy proto byly ponechány ve stavu dochování. Pouze u štukových rámců pracovny prokázal stratigrafický rozbor použití barevných pigmentů. U těchto nálezu byla provedena barevná rekonstrukce. V průběhu roku byly postupně restaurovány povrchy všech dveří patra vily. Ve variantách je zde prezentována malovaná výzdoba s renesančním tvaroslovím. U vybraných dveří patra – Zlatý sál, Zlatý pokoj, Vladařův pokoj – došlo i ke zhotovení replik renesančních zámků, klik a štitků, u ostatních dveří byly osazeny přízpůsobené štitky a kliky podle projednaných návrhů. V závěru návštěvní sezony, po dokončení restaurování štukové a malířské výzdoby Zlatého sálu, Předpokojí, Ložnice a Pracovny Petr Voka a po dokončení zlacení, bylo zahájeno pokládání nových podlah. Pro Zlatý sál byla vyrobena replika původní renesanční dlažby s rytým ornamentem v zelené a žluté barvě. Zároveň byly položeny dřevěné podlahy do Pracovny, Ložnice a Předpokojí podle schválených návrhů. Kladení všech druhů podlah bylo hotovo v samotném závěru roku.

Zahájení návštěvní sezony bylo velmi dramatické. Ještě v prvních dnech měsíce dubna nebylo zřejmé, jestli majitel expozice animovaného filmu ponechá exponáty v prohlídkové trase. Teprve na začátku května došlo k rozhodnutí o ukončení expozice animovaného filmu na zámku a k zahájení usilovných prací na tvorbě zcela nové trasy, která byla slavnostně otevřena dne 6. června. Do této doby nebyla hlavní trasa veřejnosti přístupná. Za snížené vstupné byla provozována pouze prohlídka kostela a zámecké zahrady. Toto „provizorium“ samozřejmě ovlivnilo i konečnou návštěvnost celé sezony.

Náročná rekonstrukční práce v interiéru vily neumožnila ani plně rozvinutí kulturního využívání objektu. Místnosti v jiných letech využívané pro koncertní a divadelní akce byly v sezoně nedostupné. Dramaturgie kulturních akcí byla proto zcela zaměřena na využití celé zahrady, zahradního pavilonu Markéta a společenského sálu v předzámčí. Největší a samozřejmě nejoblíbenější akcí předprázdninového období byl opět festival tvůrčích dílen Kratochvilka. Letos se ho zúčastnilo přes 600 dětí. Děti vyráběly vlastní dřevěné pohyblivé loutky, nacvičovaly artistická vystoupení. Obliba takovéto práce s dětmi na Kratochvíli stále vzrůstá a správa zámku uvažuje o rozšiřování těchto aktivit v souvislosti s tvorbou záměrů na vznik nové dětské trasy v prostoru předzámčí.

Velmi příjemná a cenná je tradice pravidelných církevních obřadů v kostele Narození Panny Marie. Časem se zde vytváří stálý okruh lidí, kteří se na Kratochvíli vrací, intenzivně s ní cítí, vnímají atmosféru místa, její duchovní rozměr. Církevní obřady jsou velmi často doplňovány improvizovanými koncerty duchovní hudby.

Stále větší popularitu si získávají svatební obřady. Na Kratochvíli je možno uzavřít sňatek s církevním obřadem v zámeckém kostele nebo sňatek „občanský“ ve Společenském sále předzámčí. Rostoucí obliba těchto obřadů povede v budoucnu i ke zkvalitnění podmínek ke konání obřadů – rekonstrukce Společenského sálu, nabídka doprovodných služeb při využívání zahrady a podobně.

Cyklos patnácti večerů Spolku divadelních ochotníků v zahradě zámku je dnes již nepominutelnou tradicí. Tato představení mívají neopakovatelnou atmosféru a jsou vyhledávána stovkami návštěvníků z celého regionu.

Zámek Kratochvíle postupně všemi zmíněnými aktivitami nalézá svou tvář. Mění se konečně v pravdivé místo, které svou atmosférou má dostatek síly navázat na staletou tradici svého původního využívání.

Státní hrad Landštejn

Jiřina Mládková

Sezona 2007 probíhala díky dokončení archeologického výzkumu klidně, zato návštěvnost byla ve sledovaném roce velmi dobrá. Snad k tomu přispělo kromě velmi dobrého léta i zvyšující se povědomí turistů o existenci našeho hradu v turisticky atraktivním příhraničí a snaha zaměstnanců zpestřit návštěvníkům jejich letní zážitky doprovodnými programy. V červenci a srpnu byly sobotní a někdy i nedělní dny vyplněny šermířskými nebo divadelními vystoupeními, ve kterých hodláme pokračovat i v dalších letech.

V rámci stavební údržby bylo dokončeno zpevnění zbytků sgrafitových omítek na hlavním nádvoří, dokončilo se i zpevňování zvětralého a uvolněného zdiva v dolním příkopu u brány. Podzim proběhl ve znamení zahájení přípravných prací na stavbě čističky. Letitý problém „kam s nimi“ tak bude v další sezoně vyřešen ke spokojenosti návštěvníků a v rámci zvýšení komfortu služeb.

Jedno však pracovníky hradu stále trápí. Vstupní expozice archeologických nálezů je morálně i esteticky velmi zastaralá. Snad k tomu přispěly i dosud nedořešené vlastnické vztahy k archeologickým nálezům, které neumožnily ÚOP investovat do nové expozice. Ke konci roku se však vzhledem k dobrým ekonomickým výsledkům hradu zakoupily dvě moderní vitríny s vnitřním osvětlením a správa hradu doufá, že v příštím roce konečně dojde k dalším úpravám instalace tak, aby byla pro návštěvníky zajímavější a víc vypovídala o bohaté historii Landštejna.

Státní hrad Nové Hradky

Mgr. Jan Smolík

Celý rok 2007 byl na rozdíl od roku předchozího relativně příznivý pro práce údržby a stavební obnovy. Hlavním cílem bylo pokračovat v další etapě oprav opevnění hradu. V pořadí naléhavostí byla vybrána zřícená opěrka nad příkopem v severovýchodním cípu hradu. Jedná se o hradbu či spíše zeď na místě bývalé parkánové hradby, jež obepíná prostor okolo takzvaného horního nádvoří, což je poněkud kuriozně vzniklá vyvýšenina v prostoru nádvoří. Za svůj zrod vděčí destrukci bergfritu a zřejmě přilehlého paláce při bouři v roce 1576. Po rozebrání použitelných trosk nechala správa panství v 18. století pravděpodobně již nevábně vyhlížející místo zavést zeminou a obezdít za účelem zřízení zahrádek panských zaměstnanců. V rámci obnovy tohoto prostoru byl proveden také záchranný archeologický průzkum, který jednak potvrdil domněnku o existenci mohutného bergfritu, dále ozřejmil průběh původní parkánové hradby, nicméně zatím nepotvrdil existenci paláce uváděného v literatuře. Výsledky zkoumání budou samozřejmě publikovány v samostatné zprávě o výzkumu.

Další velkou udržovací akcí byl periodický nátěr relativně velké plochy všech dřevěných šindelových střech hradu. Tato akce technicky i finančně poměrně náročná se musí opakovat ve stanovených intervalech, neboť by jinak hrozilo nenávratné zničení střešní krytiny. Z tohoto pohledu však také vyvstává do určité míry jako problematičké rozhodnutí použít šindele coby střešní krytiny pro celý hrad při rekonstrukci v 90. letech 20. století. Příslušné rozhodnutí, byť vycházelo z existence šindelů na některých menších stříškách hradu a zřejmě z místní tradice a asi i estetického hlediska, však nerespektovalo funkci hradu jako pevnosti pokud možno bez potencionálně hořlavých prvků, ani buquoyou skou tradici využití moderních střešních krytin. Buquoyové své stavby minimálně od začátku 20. století nechávali pokrývat kvalitními šablonami na bázi eternitu. Toto, byť „nepamátkář-

ské“ řešení však ochránilo jejich stavby před naprostou devastací při většinou nedostatečné údržbě během let socialismu.

Mimo výše zmíněné dvě velké akce byla na hradě prováděna celá řada drobnějších udržovacích prací, jako například nátěry a drobné opravy dřevěných mostů nebo nátěry okenních křidel a rámců. Během roku 2007 také probíhala příprava projektové dokumentace pro obnovu hradní šenkovny, jež byla během celého roku uzavřená. Naprosto prioritní zásady památkové ochrany se zde střetávaly s požadavky na moderní gastronomický provoz. Vlastní oprava šenkovny by se pak měla konat v roce 2008 po zvážení všech aspektů včetně ekonomických.

Návštěvníkový provoz byl podobně jako jiné roky ovlivněn počasím – tentokrát teplým a suchým, jež se projevilo jak příznivě, tak i nepříznivě. Teplé jaro přineslo nárůst návštěvníků, který pokryl výpadek organizovaných turistů z jednorázové akce v minulém roce, a dokonce přineslo i „náskok“ několika stovek lidí. Suchý a poměrně horký vrchol léta však způsobil citelný úbytek turistů v regionu, a tím i zájemců o prohlídku hradu. Správa hradu nastalou situaci řešila pokusným prodloužením provozní doby do 18 hodin. Očekávaný výsledek výše zmíněné opatření nepřineslo, zájem návštěvníků o prohlídku trval maximálně do 17 hodin.

Na období adventu připravila správa hradu akci Advent u pana správce – speciální předvánoční prohlídky na druhé prohlídkové trase. Díky nově vybudované tradici se tato akce těšila daleko většimu zájmu návštěvníků než v předchozích letech.

V areálu hradu v roce 2007 proběhlo tradičně několik výstav soudobého umění a celá řada kulturních akcí, většinou díky dobré spolupráci s městem Nové Hradky. Z okruhu těchto akcí stojí za zmínku určitě druhý ročník Festivalu alikvotní hudby. Hlavní sezonu uzavřely jako vždy hojně navštívené Podzimní hradní slavnosti konané také díky podpoře Jihočeského kraje.

Státní hrad a zámek Rožmberk

Mgr. Andrea Čekanová

Rok 2007 lze na Rožmberku považovat za úspěšný, i přesto že jsme hned na jeho začátku byli potrápeni ničivým orkánem, který více či méně bolestně zasáhl celý jihočeský region. Ačkoli běsnící živly předvedly rozmarné a kruté divadlo, Rožmberk utrpěl pouze „drobné šrámy“, jejichž odstranění následovalo téměř bezprostředně po přírodní katastrofě.

Do začátku sezony jsme již vstupovali zcela bez následků a plně připraveni na návštěvníkový provoz. Ba co víc, ještě před dubnovým zahájením sezony prošlo hradem 3 876 návštěvníků. Také příznivé jarní počasí se velmi pozitivně odrazilo v počtu příchozích a tento trend pokračoval i v průběhu měsíců následujících. Na konci roku jsme tak mohli napočítat za uplynulé období 61 102 turistů. Velkou návštěvnost si již tradičně držely také noční prohlídky pořádané profesionální agenturou, v loňském roce tato dramatická představení odehrávající se na nádvoří i v interiérech hradu zhlédlo na 2 300 diváků. Svou oblibu pravidelně nacházejí v době prázdnin také divadelní a hudební produkce amatérských i profesionálních umělců. Žádané byly rovněž komerční pronájmy prostor pro různé firemní aktivity, které se uskutečnily zejména na nádvoří hradu, a pro svou neopakovatelnou atmosféru se zájmu snoubenců těší už mnoho let svatební obřady na hradě, jichž byly v uplynulém roce téměř dvě desítky. V měsíci září ozdobila hrad výstava květinových aranžmá Rožmberk v barvách babího léta. Hradní interiéry dočasně ožily množstvím květů, barev i vůní. Ve spolupráci s městem Rožmberk nad Vltavou v průběhu sezony probíhala veřejná sbírka, která napomohla financování této kulturní akce. Výstava vzbudila zasloužený ohlas a rádi bychom i v příštích letech připravili další podobná ne zcela běžná zpestření prohlídek.

V roce 2007 byla na hradě dokončena jedna z etap rekonstrukce elektroinstalace včetně výměny rozvodových skříní. Začala také předběžná jednání o rozšíření a rekonstrukci zabezpečovacích systémů EZS a EPS, jejichž současný stav je dalek potřebnému rozsahu i kvalitě. V následujícím období bude investice do bezpečnosti objektu nutnou prioritou.

V závěru roku proběhly práce na vodovodním řádu před hradem, vodovodní potrubí bylo opatřeno topným kabelem a spuštěno hlouběji do země, aby tak bylo zamezeno jeho zamrznutí v případě extrémních a dlouhotrvajících mrazů.

Přestože teprve s koncem roku probíhaly terénní úpravy okolo objektu novostavby domu pod hradem čp. 147, už od léta jej mohli využívat také rekreanti z řad zaměstnanců NPÚ a jejich blízkých. V domě byly zřízeny a vybaveny pro tyto účely dva pokoje včetně sociálního zázemí.

V neposlední řadě bylo znovu otevřeno téma vybudování druhé prohlídkové trasy v horním patře hradu, které bylo dosud využíváno zejména jako depozitáře. V budoucnu zde bude vrácena několika místnostem podoba z 19. století, kdy byly obývány rodinou Buquoyů. V závěru roku zde proběhla oprava podlah a byl rozšířen restaurátorský průzkum tapet, které pokrývaly stěny všech dotčených místností. A právě rekonstrukce tapet bude odrazovým můstkem pro vývoj nové expozice v následujícím období.

Státní zámek Třeboň a Schwarzenberská hrobka Domanín

Ing. Pavel Hofman

Obecně zvýšený zájem o památkové objekty České republiky v tomto roce se týkal zámku i hrobky. Již samotný první měsíc sezony znamenal výrazné procentuální navýšení návštěvnosti oproti minulému roku, a to na obou objektech. Zámek zaznamenal v měsíci dubnu nárůst o 169 %, tj. + 2.538 osob, hrobka o 56 %, tj. o 764 osob. Výrazné zvýšení návštěvnosti zámku v tomto měsíci šlo na vrub uspořádání prvního ročníku speciální výstavy květinových aranžmá v rámci prohlídkové trasy A – rožmberské renesanční interiéry. Tato výstava, která proběhla v termínu 7.–9. dubna, nesla název *Amarylis na zámku Třeboň* s podtitulem *Amarylis a Velikonoce*. Ve své podstatě se jedná o historický průlom v pořádání specializovaných květinových výstav také na památkových objektech Jihočeského kraje, neboť do této doby byly tyto výstavy jakýmsi výhradním fenoménem pouze některých jihomoravských hradů a zámků. Přestože příprava objektu na tuto akci probíhala ve skryté formě již po několik let co se týče rozšiřování základny rostlin, rozšiřování sortimentu odrůd a zvládání pěstelských podmínek, hlavní podíl výstavy tvořily květy nakoupené v Holandsku. Vzhledem k výše uvedeným skutečnostem je nasnadě, že hlavním garantem této výstavy byla Květinová galerie Brno Slávka Rabušice, renomované osoby světa floristiky. Doplněk výstavy tvořil květinový trh zahradnictví Floriánus z Jindřichova Hradce. Celkově lze hodnotit tuto novou akci jako zdařilou a správa zámku plánuje z této výstavy vytvořit pro další roky tradici a doprovodný květinový trh výrazně rozšířit. Součástí by se měly stát i kulturní doprovodné akce. Květinou zámku Třeboň se tedy do budoucna stává květina lidově zvaná Amarylis, botanicky však správně Hvězdník, neboli Hypeastrum, kterou je možno nazvat, pro její ušlechtilou krásu a křehkou vznešenost, císařovnou pokojových květů.

Z celé škály dalších kulturních a vzdělávacích akcí, které probíhají i v prostorách zámku, je nutno zmínit již tradiční mezinárodní festival animovaného filmu Anifest (6. ročník), konaný za významné podpory Ministerstva kultury. Festival probíhá vždy počátkem měsíce května po dobu cca 6 dnů. V pestré škále výstav v Záměcké galerii dominovala výstava s didaktickou náplní a názvem

Přemyslovci. Třeboň se po Praze stala druhým místem její prezentace a po cílené propagaci se těšila zejména velkému zájmu škol. Mezi velmi významné akce roku patřila konference o jihočeském rodu Schwarzenbergů (Schwarzenbergové v české a střeoevropské kulturní historii), která proběhla v tzv. Schwarzenberském sále zámku ve dnech 19.–21. září. Turistická sezona na zámku Třeboň probíhala, jako již po mnoho let, až do 30. prosince vánočně laděnými prohlídkami trasy B (soukromá schwarzenberská apartmá) s názvem *Vánoce na zámku*, které byly v samém závěru, 29. a 30. prosince, doplněny historickými kostýmovanými postavami.

Z komerčních akcí byly v letošním roce nejvýznamnějším artiklem svatební obřady ve Schwarzenberském sále, kterých proběhlo zhruba na pět desítek.

V rámci stavební údržby objektů bylo již třetím rokem pokračováno firmou Zdeněk Suchý v opravách a restaurování fasád objektu čp. 110, který představuje hlavní budovu zámku. Do akce byly zahrnuty i opravy komínů, oken a restaurování mříží, dveří a všech kamenných prvků. Dokončeny byly tyto práce na malém nádvoří a pravé části jižního průčelí budovy. V příštím roce bude tato akce uzavřena vstupní věží a levou částí jižního průčelí. Z důvodů havarijního stavu byly opraveny i komíny na východním traktu zámekového komplexu, a to na budovách čp. 111, 112 a 113, a zrestaurována byla empírová vrata v čp. 151 do tzv. dvorany vlevo vedle vstupu do zámekové konířny (Václav Veřtát). V rámci investičních akcí bylo v závěru roku provedeno scénické nasvícení zahradního průčelí barokních budov čp. 116 a 117 a některých skupin stromů v parku. Po parku byl na cílená místa proveden rozvod závlahové vody. V rámci plánování dalších stavebních akcí byl vytvořen projekt regenerace parku a také projekt k vytvoření oplocení jižní části zámekového parku na hrázi rybníka Svět, kde se po řadu let nachází provizorní a esteticky nevhodné oplocení pletivem. V tomto směru byla učiněna řada úspěšných jednání s městem Třeboň, CHKO Třeboňsko, Rybářství Třeboň, a. s.

Vlastní výstavba plotu by měla začít v příštím roce. Litinové plotové dílce věnovala Národnímu památkovému ústavu Jihočeská krajská nemocnice, která oplocení z období cca přelomu 19. a 20. stol. u jedné ze svých budov rušila. Na stavbě hrobky Schwarzenbergů a k ní přilehlém parku neprobíhaly v letošním roce, vyjma běžné denní údržby, žádné významné opravy či investiční akce.

Mezi provedené akce investičního charakteru můžeme zahrnout výstavbu menšího zahradního skleníku v prostorách zásobní zahrady provedenou firmou KOVOAGREX Děčín. Konečně se tak zámek dočkal alespoň malého, ale významného pomocníka pro předpěstování kvetoucích nádobové zeleně pro nádvoří a hrnkových květin pro expozice zámku.

Významnou událostí letošního roku se stalo náhlé pokračování statické poruchy severního štítu stavby čp. 120, tzv. Nové katovny (bývalá obranná bašta), která počala v extrémně suchém roce 2003 a po několikaleté stabilizaci pokračovala v letošním extrémně suchém roce. Stavba slouží jako rekreační zařízení odborové organizace a z tohoto důvodu byly začátkem měsíce července rekreace ukončeny. Po provedení statického průzkumu se počítá se zahájením prací pro zajištění statiky objektu až na jaře příštího roku.

V souvislosti s úpravami prohlídkové expozice na zámku Kratochvíle, které vyžadují navrácení kmenového mobiliáře Kratochvíle ze zámku Třeboň, byla opět započata přerušovaná jednání o úpravách prohlídkové trasy A – rožmberské renesanční interiéry. Jedná se o významné koncepční změně prohlídkové trasy, nutných nákupů mobiliáře i stavební úpravy. Započítání stavebních úprav trasy se plánuje po ukončení turistické sezony roku 2008. Dále byla ve spojitosti s požadavkem objektu Český Krumlov na navrácení obrazů posledních Rožmberků Viléma a Petra Voka vytvořena a před začátkem turistické sezony dodána kopie obrazu Vilé-

ma (Petra Šnokhausová) a po ukončení turistické sezony k 31. 10. 2007 byl za účelem zhotovení kopie odvezen i obraz Petra Voka (Petra Šnokhausová).

Klášter Zlatá Koruna

PhDr. Zdeněk Troup

Rok 2007 byl pro objekt národní kulturní památky rokem zhodnocení dosaženého vývoje a plánování další etapy postupné rehabilitace komplexu areálu bývalého kláštera. Zároveň však docházelo k výraznějšímu prohlubování programové nabídky a zlepšování návštěvnického komfortu v denním provozu. Ukázalo se, že dlouhodobá koncepce rozvoje NKP kláštera Zlatá Koruna zůstává nadále v platnosti, ale zároveň že nadešel čas pro její další rozvinutí o nové impulsy reagující na požadavky první a druhé dekády 21. století.

Směřování objektu

Obecné povědomí o Zlaté Koruně jako o jedné z nejvýznamnějších duchovních a řádových památek v Čechách se v posledních letech rozšířilo a stalo se důležitou součástí vnímání naší kulturní historie. Stalo se tak díky novým instalacím v bývalé fraterii, přibližujícím vývoj kláštera a život mnichů v době před sekularizací, i díky spojení prohlídkové trasy kláštera a konventního chrámu Nanebevzetí Panny Marie. Napomohla tomu intenzivnější organizace odborné práce prohlubující poznání o objektu. Prozatímním vrcholem této práce je uspořádání zlatokorunské konference a vydání sborníku s názvem *Klášter Zlatá Koruna. Dějiny – památky – lidé*, který vyšel na sklonku roku 2007. Trvalým úkolem zůstává dále rozvíjet kolem hlavní prohlídkové trasy další činnosti, které by znamenaly prohloubení povědomí o Zlaté Koruně jako o místě s bohatou kulturní nabídkou. Zvláště významnou roli v této snaze sehrává také literární expozice *Místa setkávání* umístěná v patře velkého konventu. V průběhu roku se dále rozvíjela spolupráce se základními, středními i vysokými školami, díky níž jsou do Zlaté koruny směřovány četné literární exkurze z celého Jihočeského kraje. Tato aktivita znamenala znatelné posílení návštěvnického zájmu. Také program výstav, divadelních představení a koncertů dále pokročil a dosáhl úrovně, která přitahuje zájem veřejnosti.

Vedle těchto úkolů byla nemalá pozornost věnována údržbě objektu. V rámci plánu údržby byly realizovány následující akce: Oprava křížové chodby – doplnění a vyspravení opadané omítky a následné retuše.

Fixace nástěnných maleb na rajském dvoře.

Oprava stropu nad vstupním schodištěm opatství. Výměna a oprava nosných trámů, oprava omítek, restaurování omítek.

Oprava přízemních partií fasád opatství. K drobnějším destrukcím docházelo vlivem vztlínající přízemní vlhkosti. Oprava byla zaměřena k odstranění těchto defektů až po následnou barevnou retuš.

Oprava střech po orkánu Kyrill. Orkány byly poškozeny střechy na několika místech velkého konventu a opatství. Výměna a upevnění hřebenáčů na budově opatství. Pálená krytina na velkém konventu byla doplněna a v úžlabích uložena do maltového lože.

Oprava komínů na budově malého konventu a opatství.

Zlatokorunský sborník

Na vědeckou konferenci, která proběhla 17.–19. 5. 2006, navázalo v roce 2007 vydání zlatokorunského sborníku s názvem *Klášter Zlatá Koruna. Dějiny – památky – lidé*, který sumarizuje závěry konference i nové poznatky.

Zlatokorunská literatura představuje rozvětvený a mnohvrstev-

ný soubor, jehož soupis zahrnuje stovky titulů. Je to dáno soustavou činností klášterních historiků a kulturních pracovníků před josefinskou sekularizací i po ní. V bádání se pokračovalo i po vydání zásadního historického díla, jímž jsou *Dějiny kláštera Svaté Koruny* od Jaroslava Kadlece z roku 1949. Postupně se však objevovaly nové poznatky z oblasti historie, archeologie, kunst-historie, ale i urbanismu, ikonografie, knihovnictví a dále pak i krajinotvorby, řádové spirituality, muzikologie či klášterní každodennosti a dalších. K posbírání poněkud roztříštěného materiálu byl vydán uvedený sborník, jehož záměrem není nahradit další syntetické dílo, které by postihlo celou problematiku Kadlecem nezpracovanou. Daleko spíše se jedná o zachycení a sumarizaci dílčích poznatků, k nimž dospěl vývoj poznávání Zlaté Koruny. Sborník je prvním svazkem širěji pojaté edice, již chce českobudějovické pracoviště NPÚ výrazněji přispívat k prohloubení poznání našich památek.

Návštěvnost

V sezoně 2007 se v klášteře Zlatá Koruna podařilo udržet trend pozvolného nárůstu návštěvnosti i díky zlepšenému vnějšímu informačnímu systému a ucelenějšímu způsobu komunikace celého českobudějovického pracoviště NPÚ. V meziročním srovnání byl zaznamenán mírný nárůst (celkem 22 913 návštěvníků) a na vybraném vstupním činily tržby 1 516 200 Kč.

Zlatokorunské léto

Výstavy

Návštěvníci Zlaté Koruny již přivykli tomu, že na ně v letní sezoně čeká zajímavý výstavní program. Již 1. května byla otevřena ve výstavních prostorách opatství výstava fotografií, dokumentujících obnovu kláštera v posledních letech nazvaná *ANTE – POST*. V červnu byla zahájena výstava z aktuální tvorby českokrumlovského malíře a restaurátora Karla Hrubého. A konečně na konci července došlo k otevření výstavy fotografií známého herce a režiséra Ondřeje Kepky.

Divadlo

V letní sezoně se v klášteře uskutečnilo celkem 38 divadelních představení. Počet diváků přesáhl 3 600 osob. Dále se rozvíjela zejména spolupráce s pražskou katedrou alternativního divadla DAMU. Druhý ročník vystoupil s jevištní úpravou etud z her A. P. Čechova. Českobudějovické Malé divadlo přivezlo půvabnou pohádku pro děti s názvem *Jak na draky*. Upravenou verzí komedie *Večer tříkrálový* od W. Shakespeara bavil diváky soubor absolventů vedený Filipem Humlem. Kromě toho se v klášteře uskutečnilo devět představení *Bruncvík a Lev* pražského divadla Minor. Skupina Jiřího Reidingera přivedla na scénu zlatokorunské klášterní zahrady šansonový kabaret Sylvie Krobové a klauna Bilba *L'ombre / stín*.

Koncerty

Vedle tradičně bohatého divadelního programu byla druhým důležitým těžištěm živé kultury v roce 2007 hudba. V koncertním sálu v prostorách velkého konventu pokračovala spolupráce s uměleckou agenturou Krauskonzert, která dokázala do Zlaté Koruny přivést znamenité interprety, přitažlivý program i vnímavé publikum. Na různých místech kláštera, v interiérech i exteriérech, proběhlo celkem 12 koncertů a potvrdilo se, že hudební sezona v klášteře Zlatá Koruna patří k dominantním kulturním událostem celé oblasti.

Závěrem

Rok 2007 lze stejně jako roky předcházející nahlížet jako období dalšího postupného rozvoje, kdy se naplňovaly představy a plány minulých let. Podařilo se systematizovat komplexní péči o národní kulturní památku, a tím zajistit její základní perspektivu. Celkovou úroveň toho, co objekt nabídl návštěvníkům, je možno hodnotit jako velmi dobrou. Na základě tohoto konstatování je

patrné, že stěžejní model programové nabídky objektu byl znovu potvrzen. Klášter Zlatá Koruna dále získával renomé živé kulturní instituce. Výstavní, divadelní i koncertní dění se dostává na úroveň srovnatelnou s tím nejlepším, co je možno spatřit v jižních Čechách. Trvajícím úkolem následujícího období bude dále zesílit tlak na vnější propagaci objektu s cílem zvýšit výraznějším způsobem zájem veřejnosti o programovou nabídku i celkovou návštěvnost.

Státní hrad Zvíkov

Mgr. Aleš Kadlčák

Lednové nepříznivé počasí se silnou vichřicí v 2. polovině měsíce zanechalo lokální poškození v parkových částech hradního areálu, ke hmotným škodám došlo v prostoru renesanční přístavby královského paláce v místě Erbovní síně, kde vítr vyrazil okenní rám s výplněmi, poškozena byla i podlaha. Mírná zima jinak umožnila delší přípravu na jarní zahájení sezony, což doposud nebývalo obvyklé. Změny byly provedeny ve vstupní místnosti expozice v královském paláci, kde došlo k výměně obrazového materiálu, a obměněna byla koncepce textových částí.

Nečekaný byl nárůst návštěvnosti už v měsíci dubnu, která měla v předchozích letech ustálenou podobu a v průměru se příliš neměnila. V roce 2007 právě v okrajových měsících dubnu a květnu došlo k takovému posunu v počtech návštěvníků, že i když se od června počty hostů pohybovaly v průměrných číslech, vzrostla návštěvnost o více než 5 000 platících turistů (44 811 v roce 2007 oproti 39 082 v roce 2006). Na nárůstu se promítla větší návštěvnost ruských turistů a vyšší aktivita cestovních kanceláří zastupujících tento region; u návštěvníků z jiných zemí Evropy je patrná nekolísající, spíše mírně sestupná tendence. Nepopiratelný vliv musely mít příznivé klimatické podmínky v 1. polovině roku. Stavební práce měly opět (vzhledem k trvale nedořešenému a otevřenému restitučnímu nároku) údržbový charakter, výměna šindelové krytiny byla provedena na obvodovém zdivu královské síně nad Vltavou, ostatní, hlavně truhlářské práce byly drobnějšího rázu. Výstavba nových sociálních zařízení byla o rok odsunuta, původní varianta byla odmítnuta s tím, že pouze konzervuje nevyhovující stav a pro zřízení nových toalet byly zvoleny prostory bývalého kněžského domku, který byl do této doby bez využití. V předstihu bylo zahájeno vyčištění prostor u stávajících záchodů, kde se počítá se zřízením odstavné plochy pro automobily a stavební materiál, čímž se uvolní atraktivní a vytížená plocha na nádvoří před královským palácem.

V průběhu podzimu 2007 došlo v souvislosti s předpokládanou opravou komunikace ke geodetickému zaměření obecní cesty vedoucí celým hradním areálem. Výsledek ukázal velké nesrovnalosti se stavem, který je zanesen v katastrální mapě. Protože ta má velmi provizorní, nedostačující a stopy amatérismu nesoucí charakter, bylo by potřebné a nutné provést nové zaměření celého hradního areálu – a to i přes vyčkávání na výsledek soudního rozhodnutí ve věci vzneseného restitučního nároku.

Přehled aktivit na objektech

Návštěvnost Mezinárodního dne památek a sídel 2007

21. 4. a 22. 4. 2007

objekt	celkem návštěvníků	z toho účast na doprovodných akcích
Hluboká	4 124	2 025
Český Krumlov	2 086	172
Červená Lhota	448	448
Dačice	67	67
Jindřichův Hradec	305	18
Kratochvíle	119	57
Landštejn	210	210
Nové Hradky	319	199
Rožmberk	190	149
Třeboň	823	654
Zlatá Koruna	377	377
Zvíkov	382	382
celkem	9 450	4 758

Návštěvnost Dnů evropského dědictví 2007

objekt	celkem návštěvníků	z toho účast na doprovodných akcích
Český Krumlov	4 797	1 303
Červená Lhota	724	80
Dačice	191	160
Hluboká	4 076	1 764
Jindřichův Hradec	704	43
Kratochvíle	255	86
Nové Hradky	97	145
Rožmberk	1 434	1 434
Třeboň	917	661
Zlatá Koruna	243	48
Zvíkov	304	159
výstava Č. Budějovice	700	700
celkem	14 442	6 583

Návštěvnost na objektech ÚOP v Českých Budějovicích ve srovnání s rokem 2006

objekt	návštěvnost 2007	návštěvnost 2006
Český Krumlov	349 641	340 478
Červená Lhota	88 888	79 159
Dačice	14 347	11 165
Domanín	39 849	35 965
Hluboká	284 528	234 510
Jindřichův Hradec	72 025	60 921
Kratochvíle	27 724	33 111
Landštejn	49 177	47 896
Nové Hradky	20 003	20 006
Rožmberk	61 102	56 946
Třeboň	46 952	39 426
Zlatá Koruna	22 913	21 537
Zvíkov	44 811	39 082
celkem	1 121 960	1 020 202

4. Ostatní činnosti

4.1 Publikační činnost pracovníků

GAŽI, Martin: *Místo téměř poutní. Nad barokní výbavou kostela sv. Václava v Lišově a jejím vnímáním soudobými duchovními správci*, in: Jihočeský sborník historický 75, 2006 [vyd. 2007], s. 62–78.

GAŽI, Martin: *Procesí do Skočic v letech 1678–1708. Z pramene, který josefinistům vadil*, in: Vodňany a Vodňansko 7, Vodňany 2007, s. 97–106.

GAŽI Martin – HANSOVÁ, Jarmila: *Držím se ve zlatém středu. Zlatokorunský opat Bohumír Bylanský a jeho svět*, in: Klášter Zlatá Koruna. Dějiny – památky – lidé, České Budějovice 2007, s. 439–474.

GAŽI, Martin: *P. Bartoloměje Sládka „Čáslavka“. Nad barokními předobrazy, recepcí a tvorbou zlatokorunského mýtu na počátku čtyřicátých let 19. století*, in: Klášter Zlatá Koruna. Dějiny – památky – lidé, České Budějovice 2007, s. 530–549.

GAŽI, Martin: *Matka Boží Vladimírská a další překvapení na oltářích kostela Zvěstování Páně ve Vlachově Březí. Nad průzkumy archivními i restaurátorskými*, in: Zlatá stezka 12–13, 2005–2006 [vyd. 2007], s. 269–275.

HANSOVÁ, Jarmila – LAVIČKA, Roman: *Gotická brána u kostela sv. Markéty ve Zlaté Koruně*, in: Dějiny staveb 2007, v tisku.

HANSOVÁ, Jarmila: *Vybavení pokojů zlatokorunských cisterciáků v době rušení jejich kláštera v letech 1785–1786*, in: Klášter Zlatá Koruna. Dějiny – památky – lidé, České Budějovice 2007, s. 475–512.

HANSOVÁ, Jarmila: *Rušení kláštera a jeho svědci*, in: Klášter Zlatá Koruna. Dějiny – památky – lidé, České Budějovice 2007, s. 513–529.

HANSOVÁ, Jarmila: *Zazděný otvor za hlavním oltářem klášterního kostela*, in: Klášter Zlatá Koruna. Dějiny – památky – lidé, České Budějovice 2007, s. 571–577.

HANSOVÁ, Jarmila: *Hodňov – kostel Nejsvětější Trojice. Součásti vybavení zlatokorunské klášterní provenience*, in: Klášter Zlatá Koruna. Dějiny – památky – lidé, České Budějovice 2007, s. 610–614.

HANSOVÁ, Jarmila: *Stručný přehled hospodářských dvorů kláštera Zlatá Koruna v 17. a 18. století*, in: Klášter Zlatá Koruna. Dějiny – památky – lidé, České Budějovice 2007, s. 621–627.

HANSOVÁ, Jarmila, ŠPINAROVÁ, Michaela: *Zlatokorunský mlýn*, in: Klášter Zlatá Koruna. Dějiny – památky – lidé, České Budějovice 2007, s. 118–135.

HANSOVÁ, Jarmila: *Kostel sv. Markéty u vstupní brány do kláštera. Dějiny objektu*, in: Klášter Zlatá Koruna. Dějiny – památky – lidé, České Budějovice 2007, s. 233–248.

HANSOVÁ, Jarmila: *Matzův Geometrický plán kláštera Zlatá Koruna*, in: Klášter Zlatá Koruna. Dějiny – památky – lidé, České Budějovice 2007, s. 333–338.

HAVLICE, J.: *Nález raně středověkého hrobu ze Zubčic u Českého Krumlova*, in: Archeologické výzkumy v jižních Čechách 20, s. 411–416.

HAVLICE, J.: *Výsledky archeologických průzkumů ve Zlaté Koruně v letech 2000–2004*, in: Klášter Zlatá Koruna. Dějiny – památky – lidé, s. 153–169.

LAVIČKA, Roman: *Kroužené klenby Hannse Gezingera na jihu Čech*, in: Sborník 5/2007. Sborník příspěvků z 5. konference stavebně-historického průzkumu uspořádané 6.–9. 6. 2006 v Louce u Znojma, Praha 2007, s. 141–160.

LAVIČKA, Roman: *Kostel sv. Víta v Českém Krumlově ve světle smlouvy z roku 1407*, in: Žena ve člunu. Sborník Hany J. Hlaváčkové, Praha 2007, Nakladatelství Artefactum, s. 345–370.

LAVIČKA, Roman: *Stavba jako pramen poznání aneb Jak studovat architekturu*, in: Aktuální proměny českých dějin umění. Revize a reklamace tradičního. Sborník příspěvků z konference studentů doktorských programů dějin umění v ČR uskutečněné ve dnech 21.–23. dubna 2006 na Seminárii dějin umění Filozofické fakulty Masarykovy univerzity v Brně, Brno 2007, s. 47–51.

LAVIČKA, Roman: *Gotické umění. Průvodce sbírkou středověkého umění Alšovy jihočeské galerie*, Hluboká nad Vltavou 2007.

LAVIČKA, Roman: *Zlatokorunská stavební huť*, in: Klášter Zlatá Koruna. Dějiny – památky – lidé, České Budějovice 2007, s. 66–78.

LAVIČKA, Roman: *Kostel sv. Markéty u vstupní brány do kláštera*, in: Klášter Zlatá Koruna. Dějiny – památky – lidé, České Budějovice 2007, s. 249–265.

LAVIČKA, Roman: *Pět století kostela sv. Jiljí v Dolním Dvořišti*, in: Dolnodvořišský zpravodaj V, červen 2007, č. 2.

OURODA, Vlastislav: *Editorial*, Zprávy památkové péče, ročník 67, 2007, č. 4, s. 265.

OURODA, Vlastislav, ŠPINAROVÁ, Michaela, HANSOVÁ, Jarmila: *Osudy rodného domu J. V. Kamarýta ve Velešíně*, in: Život a dílo J. V. Kamarýta, JČM, Č. Budějovice 2007 (v tisku)

OURODA, Vlastislav: *K péči o malá šlechtická sídla v oblasti vlivu jihočeských panství Schwarzenbergů*, Konference Schwarzenbergové v české a středoevropské historii, Třeboň, září 2007

OURODOVÁ, Ludmila: *Křížová cesta z kostela sv. Maří Magdaleny ve Chvalšinách a z kostela sv. Václava v Netolicích aneb Restaurování „příliš podobných“ obrazů*, in: Zlatá stezka 12–13, 2006–2007, s. 263–279.

OURODOVÁ, Ludmila: *Obrazový cyklus o životě sv. Bernarda z Clairvaux*, in: Klášter Zlatá Koruna. Dějiny – památky – lidé, České Budějovice 2007, s. 295–311.

4.2 Pedagogická a přednášková činnost

CICHROVÁ, Kateřina: Organizace a nemalá část výuky předmětu *Památková péče* na Historickém ústavu Filozofické fakulty Jihočeské univerzity v Českých Budějovicích

CICHROVÁ, Kateřina: *Výuka Dějin užitého umění na FF JČU*

CICHROVÁ, Kateřina: *Schwarzenberské tapiserie – historie a restaurování*, v rámci přednáškového cyklu NPÚ ÚOP ČB

CICHROVÁ, Kateřina: *Dvě přednášky o mobiliáři barokního divadla v Č. Krumlově* pro studenty CIEE Praha

CICHROVÁ, Kateřina: *Zámek a park Červený Dvůr – problematika soužití památky, zdravotnického zařízení a veřejnosti*, seminář Památky a veřejnost v Rosicích /Polypeje

GAŽI, Martin: *Schwarzenbergové a jejich „svatá místa“ na jihu Čech*, konference Schwarzenbergové v české a středoevropské kulturní historii (NPÚ ÚOP České Budějovice – FHS UK Praha, SZ Třeboň, 20. 9. 2007)

GAŽI, Martin: Část výuky předmětu *Památková péče* na Historickém ústavu Filozofické fakulty Jihočeské univerzity v Českých Budějovicích

GAŽI, Martin: *Mechanismy barokních zázraků. O rozumnosti bez rozumu*. kolokvium Církve a zrod moderní racionality (Historický ústav AV ČR Praha, 17. 5. 2007)

HANSOVÁ, Jarmila: *Řád řeholních kanovníků sv. Augustina v Borovanech*. Klášterní muzeum v Borovanech, prezentace části expozice k dějinám Borovan (Borovany, 28. listopadu 2007)

LAVIČKA, Roman: *Velešinské kostely v době Kamarýtově* – konference Josef Vlastimil Kamarýt – život, dílo, doba (Velešín, 21.–22. března 2007)

LAVIČKA, Roman; HANSOVÁ, Jarmila: *Brána u kostela sv. Markéty ve Zlaté Koruně*, konference Dějiny staveb (DESTA, Nečtiny, 30. března – 1. dubna 2007)

LAVIČKA, Roman: *Jahreszahlen an mittelalterlichen Baudenkmalern*. Konference Böhmen und das Deutsche Reich. Ideen- und Kulturtransfer im Vergleich. 13.–16. Jahrhundert (Ludwig-Maximilians-Universität zu München, Historisches Seminar, 9.–13. září 2007)

LAVIČKA, Roman: *Zámecká kaple na Hluboké. Proměny podoby, funkce a vybavení*. Konference Schwarzenbergové v české a středoevropské kulturní historii (NPÚ ÚOP České Budějovice – FHS UK Praha, SZ Třeboň, 20. 9. 2007)

LAVIČKA, Roman; HANSOVÁ, Jarmila: *Katalog nemovitých památek v bezpečnostním pásu JE Temelín*. Konference Jaderná energetika a životní prostředí. (Jihočeská univerzita v Českých Budějovicích, Zemědělská fakulta a Česká zemědělská univerzita v Praze – Fakulta lesnická a environmentální, České Budějovice, 6.–8. února 2007)

LAVIČKA, Roman: *Jihočeská sakrální architektura pozdní gotiky 1450–1550*. 26. zasedání Fellows Centra mediévistických studií Akademie věd ČR. (Praha, 20. 6. 2007)

LAVIČKA, Roman: *Nýtování klenebních žeber. Výskyt, podoba, typologie a význam specifického prvku v pozdně gotických klenbách na jihu Čech*. XV. setkání doktorandů Centra mediévistických studií Akademie věd ČR (Praha, 27. 2. 2007)

LAVIČKA, Roman; PROKOPOVÁ, Zdeňka: *Poutní místo Kájov, architektonický vývoj a každodenní život v době baroka*. Přednáškový cyklus Dokumentace, výzkum a ochrana památek, NPÚ ÚOP v Českých Budějovicích, 28. května 2007

LAVIČKA, Roman; PROKOPOVÁ, Zdeňka. HANSOVÁ, Jarmila: *Borovanský klášter ve středověku*. Klášterní muzeum v Borovanech, prezentace části expozice k dějinám Borovan (Borovany, 28. listopadu 2007)

OURODOVÁ, Ludmila: Část výuky předmětu *Památková péče* na Historickém ústavu Filozofické fakulty Jihočeské univerzity v Českých Budějovicích

OURODOVÁ, Ludmila: *Víra a konfese Karla V. ze Schwarzenbergu a J. G. de Hamilton*. Konference Schwarzenbergové v české a středoevropské kulturní historii (NPÚ ÚOP České Budějovice – FHS UK Praha, SZ Třeboň, 20. 9. 2007)

SLABOVÁ, Markéta: *Africké cesty JUDr. Adolfa Schwarzenberga*. Konference Schwarzenbergové v české a středoevropské kulturní historii (NPÚ ÚOP České Budějovice – FHS UK Praha, SZ Třeboň, 20. 9. 2007)

ŠNEJD, Daniel: *Nález jizby v domě čp. 15 v Hořicích na Šumavě*. Konference Dějiny staveb (DESTA). Nečtiny, 30. března – 1. dubna 2007

ŠNEJD, Daniel: Přednáška *Památkové průzkumy*. PF JČU

VAVERKOVÁ, Zuzana: Část výuky předmětu *Památková péče* na Historickém ústavu Filozofické fakulty Jihočeské univerzity v Českých Budějovicích

4.3 Účast v komisích, společnostech, odborných radách

CICHROVÁ, Kateřina:

Členka Komise pro restaurování MK ČR,

členka Komise pro Program restaurování movitých kulturních památek MK ČR,

členka Nákupní komise Jihočeského muzea v Českých Budějovicích,

členka Komise pro výkup předmětů umělecké hodnoty NPÚ.

GAŽL, Martin:

Člen přípravného výboru konference Schwarzenbergové v českých a středoevropských kulturních dějinách.

4.4 Odborné vzdělávání pracovníků

GAŽL, Martin: Pokračuje v doktorandském studiu na FF UK Praha.

OURODA, Vladislav: Studuje v doktorském studijním programu na Fakultě architektury ČVUT Praha v oboru Dějiny architektury a rekonstrukce památek. V březnu 2007 vykonal státní doktorskou zkoušku a připravuje se k obhajobě disertační práce.

OURODOVÁ, Ludmila: Přijata k doktorandskému studiu na FF UK Praha.

SLABOVÁ, Markéta: Studuje základní kurz muzejní propedeutiky při Asociaci muzeí a galerií České republiky.

5. Rozbor hospodaření

5.1 Hospodářský výsledek a rozpočet

Ing. Zdeňka Škabroudová

Provedená rozpočtová opatření

Na počátku roku 2007 byl rozepsán schváleným rozpočtem příspěvek na provoz ve výši 62 920 tis. Kč. Rozpočet byl pro rok 2007 sestaven jako vyrovnaný ve výši 143 660 tis. Kč. Dále byly provedeny rozpočtové změny v rámci § 3321 v následující výši:

1. úprava rozpisu – zvýšení příspěvku o 500 tis. Kč na reidentifikaci nemovitých kulturních památek.

4. úprava rozpisu – zvýšení příspěvku o 822 tis. Kč na zvýšení limitu ostatních osobních nákladů zejména na zabezpečení dopadů vyplývajících z aplikace nového zákoníku práce v oblasti doplatků do minimální mzdy, především k dohodám uzavíraných s průvodci.

6. úprava rozpisu – zvýšení příspěvku o 150 tis. Kč na koupi obrazu Klanění pastýřů.

10. úprava rozpisu – zvýšení příspěvku o 230 tis. Kč na koupi obrazu Nanebevstoupení Páně.

18. úprava rozpisu – zvýšení příspěvku o 777 tis. Kč na mzdové prostředky, spotřebu energie a ostatní služby.

20. úprava rozpisu – zvýšení příspěvku o 928 tis. Kč na koupi 2 ks renesančních skříní, dvoudveřové skříně a tzv. Sofiina pluviálu.

Po úpravách rozpisu rozpočtu činil § 3321 – příspěvek na provoz – 66 327 tis. Kč.

V průběhu roku jsme dále obdrželi účelové dotace ve výši 12 576 tis. Kč (na výzkum a vývoj institucionální a účelový, ISO, PZAD, výkup předmětů kulturní hodnoty, program podpory záchranných archeologických výzkumů, program restaurování movitých kulturních památek).

Vedle toho jsme získali na zajištění kulturního programu v prostorách SH Nové Hradky v rámci Podzimních novohradských slavností částku 6 000 Kč od Krajského úřadu České Budějovice.

Přehled vyčerpaných účelových prostředků – programy (v tis. Kč)

§ 3322	
Program záchrany architektonického dědictví	8 150
Program restaurování movitých kulturních památek	240
§ 3324	
Výkupy předmětů kulturní hodnoty	530
§ 3329	
ISO – integrovaný systém ochrany	50
Program podpory záchranných archeologických výzkumů	300
§ 3380	
Výzkum a vývoj institucionální	3 181
V+V – reidentifikace nemovitých kulturních památek	125

Hospodářský výsledek – hlavní činnost

V roce 2007 byl dosažen zlepšený hospodářský výsledek v hlavní činnosti před zdaněním ve výši 8 359,27 tis. Kč, po zdanění 5 863,87 tis. Kč. Ke zlepšenému hospodářskému výsledku došlo

z důvodu překročení vlastních výnosů, a to především ve vstupném, kdy naše památkové objekty navštívilo téměř o 102 tisíce návštěvníků více oproti roku 2006.

Příjmy včetně podílu příspěvků a dotací ze státního rozpočtu (v tis. Kč)

Tržby za vstupné	77 473
Nájemné	282
Úroky	648
Ostatní služby	1 743
Tržby z prodeje majetku	114
Náhrady od pojišťovny	1 076
Použití fondů	4 746
V tom:	
- Rezervní fond	42
- Fond odměn	4 704
Celkem vlastní výnosy	101 791
Provozní příspěvek + účelová dotace	78 909
Celkem výnosy	180 700

Vlastní výnosy v roce 2007 představovaly 56,3 % z celkových dosažených výnosů, nejvyšší podíl na vlastních výnosech byl pak dosažen vybraným vstupným na veřejně přístupných památkových objektech. Mezi další významnou položku vlastních výnosů patřily tržby z nájemného včetně krátkodobých nájmu a filmování.

Příspěvek na provoz spolu s účelovými dotacemi představoval 43,7 % z celkových výnosů.

Výdaje (v tis. Kč)

Spotřeba materiálu	8 047
Spotřeba energie	7 575
Prodané zboží	182
Opravy a udržování	59 239
Cestovné	973
Náklady na reprezentaci	38
Ostatní služby	20 025
Mzdové náklady	48 937
Z toho:	
- Platy zaměstnanců	45 557
- Ostatní osobní náklady	3 380
Zákonné sociální pojištění	16 728
Sociální náklady (FKSP, záv. strav., ost. pojištění)	2 342
Daně a poplatky	14
Ostatní náklady	398
Odpisy majetku	7 843
Daň z příjmu	2 495
Celkem náklady	174 836

Náklady na vědu a výzkum

V roce 2007 jsme obdrželi 3 181 tis. Kč jako účelovou dotaci na zajištění institucionálního výzkumu a vývoje a 125 tis. Kč na výzkum a vývoj účelový. Uvedené částky byly použity na stanovený účel efektivně a hospodárně.

Čerpání prostředků z fondů EU

V roce 2007 jsme nezískali žádné prostředky z fondů EU.

Rezervní fond

Rezervní fond byl použit pouze ve výši 42 163,90 Kč, jednalo se o prostředky získané darem a určené na konkrétní akce: zajištění podzimní výstavy na SH Rožmberk, slavnostní ukončení fasád a vysvěcení zvonu na SZ Hluboká a zajištění programu při Podzimních novohradských slavnostech na SH Nové Hradky. Převody nebyly žádné uskutečněny.

5.2 Rozbor čerpání mzdových prostředků

Schválený limit mzdových prostředků byl pro rok 2007 stanoven na částku 40 717 tis. Kč, z toho na platy zaměstnanců ve výši 38 717 tis. Kč a na ostatní osobní náklady (OON) 2 000 tis. Kč.

Počet zaměstnanců byl stanoven na 210 přepočtených zaměstnanců a průměrný plat činil 15 364 Kč.

V průběhu roku byl limit na platy zaměstnanců navýšen o 913 tis. Kč (bez navýšení příspěvku na provoz) a výše OON byla zvýšena o 822 tis. Kč. Po těchto úpravách v § 3321 byl stanoven závazný limit mzdových prostředků na platy zaměstnanců ve výši 39 630 tis. Kč a OON ve výši 2 822 tis. Kč.

V rámci účelově určených dotací došlo k úpravě rozpočtu v § 3380 na výzkum a vývoj institucionální a účelový – obnova re-identifikace nemovitého památkového fondu v ČR, a to na platy zaměstnanců ve výši 1 224 tis. Kč a OON ve výši 542 tis. Kč. K dalšímu navýšení došlo v § 3329 z programu podpory záchranných archeologických výzkumů, a to na OON ve výši 16 tis. Kč.

Celkový limit mzdových prostředků na platy zaměstnanců byl 40 854 tis. Kč a na OON 3 380 tis. Kč.

Skutečné čerpání mzdových prostředků na platy zaměstnanců včetně fondu odměn v roce 2007 činilo 45 557 341 Kč. Překročení ve výši 4 703 341 Kč bylo kryto fondem odměn.

Čerpání OON v roce 2007 bylo 3 380 tis. Kč.

Přepočtený počet zaměstnanců 210 byl dodržen. Průměrná mzda včetně zapojení fondu odměn činila 18 049 Kč.

5.3 Údaje o majetku

Rozvaha 2007 (údaje v tis. Kč)

aktiva	k 1. 1. 2007	k 31. 12. 2007
stálá aktiva	56 679	59 752
v tom :		
- dlouhodobý majetek	158 460	169 702
- oprávk k majetku	101 781	109 950
oběžná aktiva	45 942	45 223
v tom :		
- zásoby	940	1 044
- pohledávky	7 041	7 058
- finanční majetek	37 220	36 391
- přechodné účty aktivní	741	730
aktiva celkem	102 621	104 975
pasiva	k 1. 1. 2007	k 31. 12. 2007
vlastní zdroje	81 928	83 154
v tom:		
- majetkové fondy	59 096	62 169
- fond odměn	2 315	2 790
- fond kulturních a sociálních potřeb	878	935
- fond rezervní	1 303	1 455
- fond reprodukce majetku	11 764	9 941
- hospodářský výsledek	6 572	5 864
cizí zdroje	20 693	21 821
v tom:		
- závazky obchodní	8 152	9 125
- závazky k zaměstnancům	3 311	3 163

- závazky za soc. a zdrav. pojištěním	1 931	1 697
- daňové závazky	506	609
- přechodné účty pasivní	6 793	7 227
pasiva celkem	102 621	104 975

pohledávky po lhůtě splatnosti –
stav k 31. 12. 2007

1 201,8445 Kč

5.4 Mimořádné a hlavní úkoly stanovené Ministerstvem kultury generálnímu řediteli Národního památkového ústavu na rok 2007

Rekapitulace plnění na územním odborném pracovišti NPÚ v Českých Budějovicích

Mgr. Petr Pavelec

K bodu 3/ čl. I

Splněno – K 31. 12. V ÚOP NPÚ v Českých Budějovicích byl zabezpečen zlepšený hospodářský výsledek ve výši 5 863 870 Kč.

K bodu 4/ čl. I

Splněno – Na základě vzorového návštěvního řádu byl k 1. 5. 2007 zpracován návštěvní řád pro ÚOP NPÚ v Českých Budějovicích.

K bodu 5/ čl. I

Splněno – Podmínky pro fotografování a filmování v interiérech a exteriérech památkových objektů byly k 1. 5. 2007 zahrnuty do zpracovaného návštěvního řádu.

K bodu 6/ čl. I

Splněno – Připomínky k analýze účinnosti systému památkové péče s návrhem legislativních, ekonomických organizačních opatření byly na ÚOP NPÚ v Českých Budějovicích zpracovány a odeslány na ÚP k 1. 11. 2007.

K bodu 7/ čl. I

Splněno – návrh správy majetku zavedením programu facility management vyhodnocen jako nevyhovující, bude navrženo jiné řešení.

K bodu 8/ čl. I

Splněno – vybrán a schválen grafický manuál, zahájena jeho aplikace včetně užití v rámci webových stránek a publikační činnosti.

K bodu 9/ čl. I

Splněno – ÚOP NPÚ v Českých Budějovicích spolupracuje na projektu IOP zařazením transformace objektu pivovaru při NKP SHZ Jindřichův Hradec do společného projektu s městem Jindřichův Hradec.

K bodu 10/čl. I

Splněno – ÚOP NPÚ v ČB připravuje projekt Hradního muzea s celoročním provozem na SHZ Č. Krumlov pro žádost o dotaci z finančních mechanismů EHP/Norska.

K bodu 4–10/čl. II.

Splněno.

5.5 Přehled uskutečněných a projekčně připravených stavebních akcí

č. obj.:	okres:	objekt:	č. konta:	popis stavebních prací:	čerpání v Kč:
01	České Budějovice	objekty správy NPÚ	51101000	oprava střech dlažba II. nádvoří oprava studovny oprava garáže Žitná ul. oprava podloubí nám. Přemysla Otakara II. 34 drobná údržba 51101000 součet	79 738,00 132 412,00 840 617,00 28 651,00 36 964,00 259 301,76 1 377 683,76
			51103000	údržba zeleně	2 560,00
			511091000	malá údržba	85,00
			51801500	PD, revize	64 913,00
			investice	knihovni skříňe studovna	200 000,00
				objekt celkem	1 645 241,76
02	České Budějovice	SZ Hluboká nad Vltavou	51101000	oprava fasádního pláště oprava ohradních zdí oprava interiérů (I.–II. patro) opravy a údržba střech oprava elektroinstalace opravy AJG drobné opravy oprava plotu 51101000 součet	5 125 937,40 193 084,50 66 360,00 330 108,00 59 240,00 620 802,90 353 767,20 297 500,00 7 046 800,00
			51102000	restaurování mobiliáře	1 377 757,00
			51103000	restaurování ostění a tapet	1 081 500,00
			51104000	údržba zeleně, kácení, údržba cest	1 025 041,20
			51106000	opravy zabezpečovacích zařízení	36 105,00
			51801500	PD, revize, IČ, AD	1 029 587,80
			51109000	malá údržba	131 430,50
				PZAD – oprava fasád VII. etapa PRMKP – tapiserie	2 500 000,00 240 000,00
			investice	EZS, ČOV, topné kabely, WC nové prostory	1 692 921,32 5 250,00
				objekt celkem	16 166 392,82
03	Český Krumlov	SHZ Český Krumlov	51101000	Horní hrad – konz. s. fasády, III. etapa čp. 58, opravy a restaurování fasád opravy a údržba střecha opravy komunikací a nádvoří, zás. zahr. opravy oken, dveří, fasád opravy opěrných a ohradní zdí, tarasů čp. 177 Bar. divadlo a renes. dům, šindel opravy interiérů opravy el. instal., veř. a slavnostní osv. obnova objektů býv. kovárny a ledárny čp. 61 – rekonstrukce interiéru oranžerie fasáda čp. 65 přeložení střechy Horního hradu oprava střechy čp. 65 obnova části východní fasády obnova vstupů do zámecké zahrady 51101000 součet	3 039 549,00 86 925,00 492 616,00 178 628,00 506 586,30 184 552,00 62 758,40 1 026 370,50 378 151,50 1 782 671,00 1 333 867,00 468 190,00 242 831,00 890 967,00 344 389,00 396 230,50 11 837 022,60
			51102000	restaurování mobiliáře	838 430,00
			51103000	restaurování omítek a fasád restaurování fasád hrádku restaurování a kopie plastik, transfer restaurování interiéru a exteriéru kovárny 51103000 součet	178 950,00 406 539,50 1 170 845,00 405 300,00 2 194 364,50
			51104000	údržba zeleně	775 830,70
			51106000	opravy zabezpečovacích zařízení	113 146,50
			51801500	PD, revize, AD	1 451 553,90
			51109000	malá údržba	356 529,60
			investice	kanalizace, věž, Rybářská ulice svah PZAD – severní fasáda, kovárna	4 144 501,99 3 250 000,00
				objekt celkem	24 961 379,79

č. obj.:	okres:	objekt:	č. konta:	popis stavebních prací:	čerpání v Kč:
04	Český Krumlov	SH Rožmberk nad Vltavou	51101000	opravy interiérů, komunikací a inž. sítí	423 409,00
				oprava střechy	37 149,00
				úprava terénu č. par. 1153	203 958,00
				rekonstrukce elektrorozv., opravy	131 889,00
				drobná údržba	28 770,00
				pojistka sloup	20 658,00
			51101000	součet	845 833,00
			51102000	restaurování mobiliáře	74 480,00
			51103000	restaurování interiérů	2 500,00
			51106000	opravy zabezpečovacích zařízení	71 644,90
			51801500	PD, revize, AD	92 141,50
			51109000	malá údržba	53 602,00
				nové prostory	40 000,00
				objekt celkem	1 180 201,40
11	Jindřichův Hradec	SZ Červená Lhota	51101 000	oprava fasády dvora, oprava pavlače	719 365,00
				oprava průjezdu	81 277,00
				oprava komínu	84 600,00
				oprava dřevěného schodiště	48 000,00
				oprava kamenných tarasů u zámku	71 000,00
				oprava zvonice	35 000,00
			51101000	součet	1 039 242,00
			51102000	restaurování mobiliáře	131 900,00
			51104000	údržba parku a úprava cest	62 974,50
			51106000	opravy a údržba EZS	11 372,00
			51801500	PD, revize, AD	70 578,50
			51109000	malá údržba	239 172,90
				objekt celkem	1 555 239,90
12	Jindřichův Hradec	SZ Dačice	51101000	oprava omítek a nátěr věže	237 722,00
				oprava oken, nátěry	171 774,00
				mříže do 6 ks oken	45 000,00
			51101000	součet	454 496,00
			51102000	restaurování mobiliáře	169 600,00
			51103000	restaurování nemovitostí	17 850,00
			51104000	údržba zeleně	140 262,00
			51801500	PD, revize, AD	15 699,50
			51106000	oprava a údržba EZS	1 773,00
			51109000	malá údržba	106 729,30
			investice	zabezpečovací zařízení, kamery	299 621,00
				nové prostory	26 946,40
				objekt celkem	1 232 977,20
13	Jindřichův Hradec	SHZ Jindřichův Hradec	51101000	Španělské křídlo podlaha	63 237,00
				oprava fasády – Gotický palác	57 940,00
				oprava přístřešků I. nádvoří	51 000,00
				oprava šindelové střechy Domečku	46 500,00
				oprava turbíny MVE a úprava ovládání	300 102,20
				oprava komínů a střech	79 185,00
				oprava oken – Gotický palác (po vichřici)	40 424,00
				oprava ohradní zdi	82 503,00
				nátěry oken, dveří a výmalba	185 730,00
			51101000	součet	906 621,20
			51102000	restaurování mobiliáře	577 170,00
			51103000	rest. renes. mříže a kaple sv. Ducha	360 892,00
			51104000	údržba parku	30 630,00
			51106000	oprava a údržba zabezpeč. systému	50 598,00
			51801500	PD, revize, AD	117 942,60
			51109000	malá údržba	302 273,80
			investice	regály Španělského křídla, pokladna EZS, kotel	652 893,40
				nové prostory	53 557,00
				objekt celkem	3 052 578,00

č. obj.:	okres:	objekt:	č. konta:	popis stavebních prací:	čerpaní v Kč:
14	Jindřichův Hradec	SH Landštejn	51101000	oprava hradebních zdí, spodní příkop	71 525,00
				oprava hromosvodu	4 552,00
				oprava zdíva, statické zajištění	104 731,00
				51101000 součet	180 808,00
			51103000	restaurování sgrafitových omítek, oprava	105 000,00
			51106000	oprava a údržba zabezpeč. systému	5 365,00
			51109000	malá údržba	46 710,80
			51801500	PD, revize	16 279,00
			investice	ČOV a kanalizace	616 283,00
				objekt celkem	970 445,80
16	Jindřichův Hradec	SZ Třeboň	51101000	fasáda čp. 110, komínová tělesa	1 828 937,70
				opravy komínových hlavic	320 145,00
				opravy střech	327 351,00
				opravy oken a dveří	142 314,00
				opravy omítek	409 595,00
				oprava kamenné dlažby čp. 152	422 784,00
				drobné opravy	173 204,00
				51101000 součet	3 624 330,70
			51102000	restaurování mobiliáře	62 000,00
			51103000	restaurování nemovitostí	280 996,50
			51104000	údržba zeleně	182 271,50
			51106000	oprava a údržba zabezpeč. systému	3 391,60
			51801500	PD, revize, AD	416 510,50
			51109000	malá údržba	272 736,10
			investice	park – voda, elektroinstalace, drenáže	1 127 060,60
				nové prostory	222 600,00
				51101000 součet	6 191 987,50
17	Český Krumlov	Klášter Zlatá Koruna	51101000	opravy komínů	337 489,00
				drobná údržba	210 566,00
				51101000 součet	548 055,00
			51102000	restaurování mobiliáře	81 000,00
			51103000	restaurování křížové chodby, stud. kaple	72 765,00
			51104000	údržba zeleně	41 888,00
			51106000	oprava a údržba zabezpeč. systému	17 746,50
			51801500	PD, revize, AD	222 463,60
			51109000	malá údržba	68 090,20
			investice	E.ON	62 000,00
				nové prostory	30 000,00
				objekt celkem	1 144 008,30
18	České Budějovice	SH Nové Hradky	5110100	oprava hradebního příkopu	542 732,68
				oprava a nátěry oken	27 910,00
				nátěry střech	560 125,00
				oprava obřadní síně	61 976,20
				opravy mostů a zadního průjezdu	131 401,00
				drobná údržba	122 425,22
				51101000 součet	1 446 570,10
			51120000	restaurování mobiliáře	157 641,00
			51106000	oprava a údržba zabezpeč. systému	33 406,30
			51801500	PD, revize, AD	188 779,10
			51109000	malá údržba	79 486,80
			PZAD	oprava hradebního příkopu	400 000,00
			investice	zabezpečovací zařízení, kamera	13 958,00
				nové prostory	161 670,50
				objekt celkem	2 481 511,80
22	Písek	SH Zvíkov	51101000	oprava střech	25 799,00
				opravy elektroinstalace	83 682,50
				drobná údržba	62 003,50
				51101000 součet	171 485,00
			51104000	údržba zeleně	19 672,00
			51106000	oprava a údržba zabezpeč. systému	5 162,30
			51109000	malá údržba	56 095,00
			51801500	PD, revize, AD	77 481,40
			investice	PD WC	20 000,00
				objekt celkem	349 895,70

č. obj.:	okres:	objekt:	č. konta:	popis stavebních prací:	čerpání v Kč:
23	Prachatice	SZ Kratochvíle	51101000	oprava vily	1 972 624,60
				oprava mlatových cest v parku, dokončení	687 211,20
				oprava havarijního stavu krytiny předzámčí	409 331,00
				opravy krytiny a omítek	247 515,00
				opravy dřevěných podlah	179 860,00
				drobné akce	424 911,50
				51101000 součet	3 921 453,30
			51102000	restaurování mobiliáře	1 774 670,00
			51103000	restaurování interiérů vily	3 034 944,00
			51104000	údržba zahrady	92 463,00
			51106000	oprava a údržba zabezpeč. systému	2 647,80
			51109000	malá údržba	36 817,00
			51801500	PD, revize, AD	235 671,50
				PZAD – restaurování interiérů vily	2 000 000,00
			investice	PD, zabezpeč. zařízení ve vile	735 417,50
				nové prostory	2 718 127,56
				objekt celkem	14 012 187,76

5.6 Program podpory záchranných archeologických výzkumů

obec	objekt (uložení)	projekt	vlastník	výše příspěvku MK	podíl NPÚ	využito
okr. Písek						
Kestřany	Horní tvrz	inž. sítě	M. Halada	80 000		80 000
Kestřany	Dolní tvrz	zemní práce	J. Hric	30 000		30 000
okr. Prachatice						
Želibořice	čp. 11	přístavba RD	J. Pavelková	50 000		50 000
Libotyně	čp. 13	přístavba RD	J. Kofroň	57 000		57 000
okr. České Budějovice						
Nové Hradky	hrad	obnova parkánu	NPÚ	40 000		40 000
okr. Tábor						
Sezimovo Ústí	Švehlova ul.	stavba RD	L. Krebs	43 000		43 000



NÁRODNÍ PAMÁTKOVÝ ÚSTAV
ÚZEMNÍ ODBORNÉ PRACOVNÍSTĚ
V ČESKÝCH BUDĚJOVICÍCH

ZPRÁVA O ČINNOSTI ZA ROK 2007

Národní památkový ústav

územní odborné pracoviště v Českých Budějovicích

náměstí Přemysla Otakara II. č. 34

370 21 České Budějovice

www.pamatky-jc.cz

Redakce: Mgr. Mája Havlová

(autoři článků jsou vždy u článků uvedeni)

Grafická úprava a sazba: Akcent, s. r. o., Holečkova 31, 150 00 Praha 5

Tisk: Apolys, s. r. o., Kolbenova 38, 190 00 Praha 9

Vydal Národní památkový ústav, Valdštejnské náměstí 3, 118 01 Praha 1

Praha 2008

Neprodejné