



ÚZEMNÍ ODBORNÉ PRACOVIŠTĚ
V PARDUBICÍCH



ISBN 80-86234-80-0

ISBN 80-86234-74-6 (soubor všech zpráv)

ISBN 80-86234-75-4 (NPÚ, ústřední pracoviště)

ISBN 80-86234-76-2 (NPÚ, územní odborné pracoviště v Brně)

ISBN 80-86234-77-0 (NPÚ, územní odborné pracoviště v Českých Budějovicích)

ISBN 80-86234-78-9 (NPÚ, územní odborné pracoviště v Olomouci)

ISBN 80-86234-79-7 (NPÚ, územní odborné pracoviště v Ostravě)

ISBN 80-86234-81-9 (NPÚ, územní odborné pracoviště v Plzni)

ISBN 80-86234-82-7 (NPÚ, územní odborné pracoviště v Praze)

ISBN 80-86234-83-5 (NPÚ, územní odborné pracoviště středních Čech v Praze)

ISBN 80-86234-84-3 (NPÚ, územní odborné pracoviště, státní zámek Sychrov)

ISBN 80-86234-85-1 (NPÚ, územní odborné pracoviště v Ústí nad Labem)

OBSAH

SEZNAM ZKRATEK / 4

ÚVOD / 5

ORGANIZACE A ŘÍZENÍ

Organizační schéma ústavu ke dni 31. 12. 2005 / 6

Profesní životopis ředitele Mgr. Jiřího Švece / 7

Profesní životopis územního konzervátora Mgr. Petra Kovaříka / 7

Přehled zaměstnanců v pracovním poměru na dobu neurčitou / 8

Památková rada NPÚ ÚOP v Pardubicích / 12

ODBORNÉ ČINNOSTI

Hlavní úkoly NPÚ ÚOP v Pardubicích na rok 2005 / 13

Průběžné zprávy o institucionálních úkolech v roce 2005 / 19

Odbor památkové péče / 26

Oddělení péče o památkový fond / 28

Významné akce památkové obnovy objektů / 29

Oddělení specialistů / 29

Restaurátorské akce v roce 2005 / 30

Archeologické oddělení NPÚ ÚOP v Pardubicích / 35

Oddělení evidence a dokumentace NPÚ ÚOP v Pardubicích / 40

Podané návrhy na zapsání movitých kulturních památek / 45

Podané návrhy na zapsání nemovitých kulturních památek / 45

Nově prohlášené movité kulturní památky / 47

Nově prohlášené nemovité kulturní památky / 48

Sbírkový fond SLS Vysočina / 50

Publikační činnost zaměstnanců / 51

Scénáře a libreta k výstavám / 52

Pedagogická a přednášková činnost / 52

Účast v komisích / 52

Propagace a prezentace / 53

OSTATNÍ ČINNOSTI

Odbor správy památkových objektů a provozu / 54

Oddělení technického dozoru a investorské činnosti / 57

Restaurování na objektech NPÚ ÚOP v Pardubicích v roce 2005 / 58

Expozice na objektech NPÚ ÚOP v Pardubicích v roce 2005 / 58

Poskytování informací podle zákona č. 106/1999 Sb., o svobodném přístupu k informacím / 58

ROZBOR HOSPODAŘENÍ

Odbor ekonomický a správy majetku - výsledky hospodaření / 59

Rozbor zaměstnanosti a čerpání mzdových prostředků / 61

Čerpání mzdových prostředků na OON / 61

Převod nevyužitých prostředků roku 2005 / 61

Výsledky vnitřních a vnějších kontrol / 61

Programy MK ČR určené na podporu kulturního dědictví / 62

Základní personální údaje / 63

SEZNAM ZKRATEK

ARÚ	Archeologický ústav Akademie věd České republiky	OPP	odbor památkové péče
AV	Akademie věd	OSP	Okresní stavební podnik
BOZP	bezpečnost a zdraví při práci	OSSZ	Okresní správa sociálního zabezpečení
CES	Centrální evidence sbírek	OZAA	oznámení o zahájení archeologické akce
čp.	číslo popisné	PČR	Policie České republiky
EHD	European Heritage Days (Dny evropského dědictví)	PP	památková péče
EO	ekonomický odbor	PP	prováděcí plán
EU	Evropská unie	PPF	péče o památkový fond
EZS	elektronický zabezpečovací systém	PR	Program restaurování
FKSP	Fond kulturních a sociálních potřeb	PR MPR a MPZ	Program regenerace MPR a MPZ
HIM	hmotný investiční majetek	PZAD	Program záchrany architektonického dědictví
HK	Hradec Králové	PZAV	Program záchrany archeologických výzkumů
HP	havarijní program, opravy střech	r. č.	rejstříkové číslo
IFVV	institucionální financování výzkumu a vývoje	RD	rodinný dům
ISO	integrováný systém ochrany movitého kulturního dědictví	RIV	regionální institucionální výzkum
JTSK	jednotný trigonometrický systém katastrální	RZ	restaurátorská zpráva
kl.	klapka	SAS	Státní archeologický seznam
KP	kulturní památka	SHZ	státní hrady a zámky
KPZ	krajinné památkové zóny	SHP	stavebně historický průzkum
KRNAP	Krkonošský národní park	SH	státní hrad
KSSPPOP	Krajské středisko státní památkové péče a ochrany přírody	SLS	soubor lidových staveb
k. ú.	katastrální území	SOA	státní oblastní archiv
MD	materská dovolená	SPP	státní památková péče
MK ČR	Ministerstvo kultury České republiky	SR	státní rozpočet
MM	Moravské muzeum	s. r. o.	společnost s ručením omezeným
MP	movitá památka	st. parc.	stavební parcela
MPR	městská památková rezervace	SÚPP	Státní ústav památkové péče
MPZ	městská památková zóna	SZ	státní zámek
MTZ	materiální technické zabezpečení	TD a IČ	technický dozor a investorská činnost
MVČ	Muzeum východních Čech	ÚAZK	Ústřední archiv zeměměřičství a katastru
NKP	národní kulturní památka	UP	upomínkové předměty
NP	nemovitá památka	ÚSKP	Ústřední seznam kulturních památek
NPÚ ÚOP	Národní památkový ústav, územní odborné pracoviště	VaV	výzkum a vývoj
NPÚ ÚP	Národní památkový ústav, ústřední pracoviště	VPR	vesnická památková rezervace
OON	ostatní osobní náklady	VPZ	vesnická památková zóna
SOA	Státní oblastní archiv	VŠCHT	Vysoká škola chemicko-technologická
OS	oddělení specialistů	VRAK	východočeská regionální archeologická komise
		VZ	výzkumný záměr
		VZP	Všeobecná zdravotní pojišťovna
		ZAV	záchranný archeologický výzkum
		ZEMF	Základní evidence mobiliárních fondů

Rok 2005 byl třetím rokem činnosti Národního památkového ústavu jako jednotné celostátní odborné organizace státní památkové péče.

Územní odborné pracoviště v Pardubicích, v jehož čele stál až do 30. 1. 2006 Mgr. Jiří Švec, plnilo jako každý rok hlavní a mimořádné úkoly zadané Ministerstvem kultury ČR a současně úkoly vyplývající z dlouhodobého prováděcího plánu základních odborných činností. Nejnáročnější činností v rámci tohoto plánu byla a zůstává i nadále především nová identifikace nemovitých kulturních památek. Zahájeno bylo plnění výzkumného záměru Národního památkového ústavu v rámci systému institucionálního výzkumu a vývoje. Tento společný výzkumný záměr nahradil dřívější individuální výzkumné záměry jednotlivých územních odborných pracovišť. Plnění projektů se podařilo v centrální hodnotící komisi v závěru roku obhájit. Podrobnější informace o odborných památkářských činnostech územního pracoviště jsou uvedeny na dalších stránkách této výroční zprávy, stejně jako údaje z oblasti ekonomiky a provozu.

V uplynulém roce 2005 byla po výběrovém řízení na dodavatele stavby zahájena celková rekonstrukce budovy detašovaného pracoviště v Jaroměři–Josefově. Veškeré úpravy jsou prováděny citlivě, při plném respektování toho, že tento objekt je kulturní památkou. Předpokládaným termínem dokončení stavební rekonstrukce je rok 2006. Detašované pracoviště plní většinu památkářských úkolů pro Královéhradecký kraj, úkoly pro Pardubický kraj a speci-

alizované činnosti pro oba kraje jsou zajišťovány v pardubickém pracovišti.

V loňském roce byly vedeny dlouhodobé soudní spory o určení vlastnictví k zámku a ostatním nemovitostem v Hrádku u Nechanic a zámku ve Slatiňanech, které byly uzavřeny ve prospěch státu. Nadále trvají restituční spory o zámek a nemovitosti v Opočně a rodiny Schaumburg–Lippe na zámky v Ratibořicích a Náchodě a obdobná žaloba na majetek firmy Podzámčí s. r. o. v likvidaci na hospodářské budovy v Ratibořicích. V tomto případě, vzhledem k soudnímu sporu na určení vlastnictví, katastrální úřad odmítl do doby jeho ukončení zapsat vlastnictví státu k majetku, což je významná komplikace, zabraňující v potřebném rozsahu provádět udržovací a rekonstrukční práce na hospodářských objektech.

V roce 2005 pokračovaly stavební, restaurátorské i scénáristické práce na přípravě nových expozic na zámcích Náchod, Litomyšl a v hospitalu Kuks. Na Kuksu jde o expozici věnovanou osobě, rodině a panství zakladatele celého barokního areálu hraběte F. A. Šporka, v Náchodě a Litomyšli o klasické interiérové instalace. Pokračovalo se ve stavební obnově téměř na všech hradech a zámcích ve správě pardubického územního pracoviště, jejich rozsah byl však omezen nedostatkem nezbytných finančních prostředků.

V závěru si dovoluji vyjádřit poděkování Mgr. Švece všem zaměstnancům územního odborného pracoviště v Pardubicích za dobrou spolupráci v době jeho působení ve funkci ředitele.

Ing. arch. Iva Lánská

Organizační schéma územního odborného pracoviště v Pardubicích ke 31. prosinci 2005

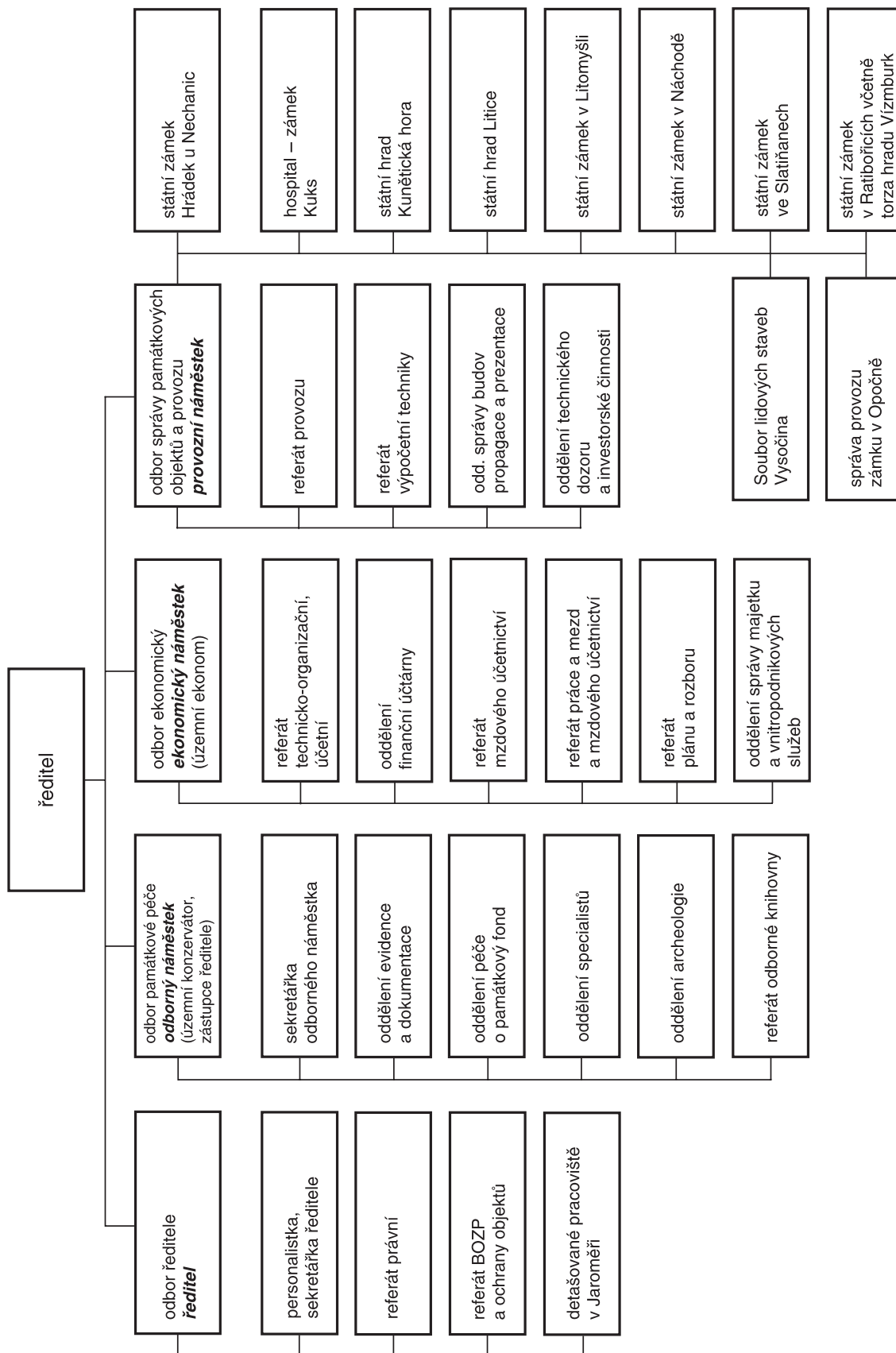



Profesní životopis ředitele Mgr. Jiřího Švece

Jiří Švec se narodil 8. března 1944 v Herborticích na okrese Ústí nad Orlicí. Po ukončení základní školní docházky v Lanškrouně a maturitě na Střední průmyslové škole elektrotechnické v Pardubicích absolvoval v roce 1968 Pedagogickou fakultu v Hradci Králové, aprobace český jazyk a dějepis. Působil zde také jako vědecká pomocná síla na katedře historie a vedoucí studentského vědeckého kroužku. Po roční učitelské praxi a základní vojenské službě nastoupil v roce 1970 na základě konkursu do funkce historika v Krkonošském muzeu při Správě Krkonošského národního parku ve Vrchlabí. Působil zde také jako odborný redaktor a vedoucí redakce časopisu Krkonoše. Jeho největším osobním zájmem však byly dějiny umění, což se projevilo mimo jiné jeho vítězstvím v oboru Evropské malířství ve vědomostní televizní soutěži Deset stupňů ke zlaté v roce 1977. Od roku 1980 do roku 1987 vykonával funkci ředitele Muzea Podkrkonoší v Trutnově. Během působení ve Vrchlabí a Trutnově publikoval velké množství populárních článků i odborných studií, především z historie regionu Krkonoš a Podkrkonoší. V letech 1980 až 1983 také absolvoval šestisemestrové postgraduální studium muzeologie na Filozofické fakultě brněnské univerzity, kde obhájil závěrečnou práci zabývající se dosud opomíjenými dějinami německých muzeí v českých zemích ve druhé polovině 19. a první polovině 20. století.

Dne 1. června 1987 nastoupil zaměstnání na Krajském středisku státní památkové péče a ochrany přírody v Pardubicích jako historik umění na oddělení evidence a dokumentace. Zpracovával odbornou evidenci mobiliárních fondů státních hradů a zámků. Od 1. února roku 1990 pracoval na oddělení historie umění v nově vytvořené funkci odborného garanta pro expozice a depozitáře, která byla zřízena jako náhrada za dřívější oddělení tvorby expozic. Na podzim roku 1991 byl jmenován vedoucím útvaru dokumentace, evidence a ochrany památek, v říjnu 1992 vedoucím útvaru památkové péče a zástupcem ředitele, v říjnu 1994 vedoucím nově vytvořeného odboru památkové péče. Současně byl jmenován náměstkem pro památkovou péči.

Na základě výsledků konkurzu vyhlášeného MK ČR jmenoval Mgr. Jiřího Švece dne 5. října 1999 ministr kultury Pavel Dostál s účinností od 1. ledna 2000 ředitelem Památkového ústavu v Pardubicích. Od 1. ledna 2003 vykonával funkci ředitele NPÚ, územního odborného pracoviště v Pardubicích (do 26. ledna 2006).



Profesní životopis územního konzervátora Mgr. Petra Kovaříka

Narozen 2. října 1945 v Praze

Vzdělání: osmiletá střední škola v Dobrušce; Střední průmyslová škola stavební – obor pozemní stavitelství v Náchodě; Moravské muzeum v Brně – kurz konzervátorů; Univerzita Karlova v Praze, Filozofická fakulta, Ústav dějin umění

Odborná praxe:

- po složení maturitní zkoušky v roce 1963 stavbyvedoucí v OSP Teplice v Čechách

- od roku 1966 stavbyvedoucí ve Středočeském podniku pro obnovu a konzervaci kulturních památek v Kostelci nad Černými Lesy (stavby: Roztoky u Prahy – zámek a tvrz, Panenské Břežany – zámek, Nelahozeves – zámek a památník A. Dvořáka, Veltrusy – zámek, Mělník – zámek, Liběchov – zámek a kaple)

- od roku 1967 Vlastivědný ústav v Šumperku, projektant vývojového pracoviště pro stavebně restaurátorskou práci, tajemník krajské kvalifikační komise památkářských řemesel (KSSPPOP Ostrava), zástupce šéfredaktora časopisu Obnova památek, člen odvětvové komise Ministerstva kultury pro kvalifikační katalog dělnických povolání památkové péče

- od roku 1976 inspektor SPP na oddělení nemovitých kulturních památek KSSPPOP v Pardubicích (později Památkového ústavu v Pardubicích) pro okresy Svitavy a Ústí nad Orlicí

- od roku 2000 vedoucí odboru památkové péče, územní konzervátor, odborný náměstek ředitele Národního památkového ústavu – územního odborného pracoviště v Pardubicích

(Pozn.: do února 2006)

PŘEHLED ZAMĚSTNANCŮ NPÚ ÚOP V PARDUBICÍCH KE DNI 31. 12. 2005 ZAMĚSTNANÝCH V PRACOVNÍM POMĚRU NA DOBU NEURČITOU V ČLENĚNÍ PODLE ORGANIZAČNÍ STRUKTURY

Adresa NPÚ ÚOP v Pardubicích: Zámek 4, 531 16 Pardubice

e-mail: info@pardubice.npu.cz

1. Odbor ředitele

Švec Jiří, Mgr., výzkumný a vývojový pracovník, pověřený řízením Národního památkového ústavu, územního odborného pracoviště v Pardubicích, tel.: 466 797 799, tel./fax: 466 501 662

Pilná Vlasta, personalistka, sekretářka ředitele, tel.: 466 797 752, tel./fax: 466 501 662

referát právní

Kesic Vera, Mgr., referent majetkové správy, tel.: 466 797 743

referát BOZP a ochrany objektů

Chaloupka František, bezpečnostní technik, tel.: 466 797 755

Detašované pracoviště v Jaroměři-Josefově

Imrich Pavel, PhDr., vedoucí detašovaného pracoviště, památkář, tel.: 491 814 357, fax: 491 814 382, e-mail: npu.josefov@tiscali.cz

Josková Eva, Mgr., památkář pro NP – pro obce s rozšířenou působností: Hradec Králové (kromě MPZ a MPR Hradec Králové), Nový Bydžov

Martinec Milan, Mgr., památkář pro MP - pro obce s rozšířenou působností: Jičín, Hořice, Nová Paka, Dvůr Králové n. L., Vrchlabí

Nyklová Lenka, Ing., památkář pro NP - pro obce s rozšířenou působností: Jičín, Hořice, Nová Paka

Paterová Vladimíra, Ing. arch., památkář pro NP - pro obce s rozšířenou působností: Trutnov, Vrchlabí, Dvůr Králové n. L.

Rais Radomír, Ing., památkář pro NP - pro obce s rozšířenou působností: Rychnov n. Kn., Dobruška, Kostelec n. Orli.

Rubáček Antonín, Mgr., památkář pro NP - pro obce s rozšířenou působností: Náchod, Broumov, Nové Město n. Metují, Jaroměř

Vakulová Marie, památkář pro MP - pro obce s rozšířenou působností: Náchod, Broumov, Nové Město n. Met., Jaroměř, Trutnov

2. Odbor památkové péče

odborný náměstek - územní konzervátor, zástupce ředitele

Kovařík Petr, Mgr., památkář, tel.: 466 797 798

sekretářka odborného náměstka

Uchytlová Olga, sekretářka, kl. 46

oddělení evidence a dokumentace

Vaňura Oldřich, Mgr. et Mgr., vedoucí oddělení, památkář, tel.: 466 797 715

Arijčuk Petr, Mgr., památkář

Blažek Viktor, Mgr., památkář - reidentifikace

Dědková Irena, dokumentátor - 0,63, kl. 16

Křištof Milan, dokumentátor, kl. 25

Maryšková Ivana, dokumentátor, kl. 26

Matys Jiří, památkář, kl. 14

Mrázová Šárka, památkář (MD)

Nováková Ludmila, dokumentátor, kl. 47

Provazník Karel, památkář, kl. 48
Pykalová Zuzana, dokumentátor, kl. 25
Setínková Zora, dokumentátor, kl. 87
Slavíčková Jitka, Mgr., památkář, kl. 51
Slonka Tomáš, Bc., památkář, kl. 25
Svobodová Jitka, Ing. arch., památkář - 0,88, kl. 17
Šeda Bohdan, Mgr., památkář, kl. 18
Šimečková Věra, dokumentátor, kl. 87
Švadlenka Jakub, dokumentátor, kl. 14
Švecová Eva, památkář, kl. 38
Václavík Radek František, MgA., památkář, kl. 13

oddělení péče o památkový fond

Adámková Blanka, Ing., vedoucí oddělení, památkář pro NP – pro obce s rozšířenou působností: MPR a zóna Hradec Králové, tel.: 466 797 740

Falta Jan, Ing. arch., památkář – pro objekty SHZ „Úmluva“ a poradenskou činnost v rámci strukturálních fondů EU, kl. 31

Kadlec Jan, Ing. arch., památkář pro NP – pro obce s rozšířenou působností: Pardubice, Přelouč, Holice, kl. 44

Kočí Petr, Mgr., památkář pro NP – pro obce s rozšířenou působností: Svitavy, Polička, Moravská Třebová, Česká Třebová, Litomyšl (kromě SZ Litomyšl)

Kovaříková Jarmila, Mgr., památkář pro MP – pro obce s rozšířenou působností: Svitavy, Polička, Moravská Třebová, Ústí n. Or., Žamberk, Lanškroun, Králíky, Vysoké Mýto, Litomyšl, Česká Třebová

Krměnková Markéta, Mgr., památkář pro MP – pro obce s rozšířenou působností: Chrudim, Hlinsko, Pardubice, Přelouč, Holice, kl. 44

Medek Václav, Ing., památkář pro NP – pro obce s rozšířenou působností: Chrudim, Hlinsko, Vysoké Mýto

Slavík Jiří, Ing., památkář pro NP – pro obce s rozšířenou působností: Králíky, Lanškroun, Ústí n. Or., Žamberk a monitoring památky UNESCO (SZ Litomyšl) město Litomyšl

oddělení specialistů

Paukert Václav, PhDr., vedoucí oddělení, památkář specialista pro restaurování nemovitých památek, tel.: 466 797 762

Madaj Miroslav, PhDr., památkář – specialista pro lidovou architekturu, památek vědy a techniky, kl. 58

Paukertová Zdeňka, PhDr., památkář – specialista pro restaurování movitých památek, kl. 32

Skálová Věra, Ing., památkář – specialista pro historické zahrady a parky, kl. 63

Vosáhlo Karel, Ing., památkář – specialista pro historický urbanismus, územní plánování, kl. 30

oddělení archeologie

Šulcová Julie, PhDr., vedoucí oddělení, archeolog, tel.: 466 797 727

Adámková Jana, dokumentátor, kl. 68

Čurda Tomáš, Mgr., archeolog, kl. 50

Kalferstová Jana, Mgr., archeolog, kl. 39

Líbalová Ivana, konzervátor, kl. 49

Matoušková Alena, dokumentátor, kl. 68

Sedláková Věra, konzervátor, kl. 49

Vašatová Marta, dokumentátor, kl. 39

3. Odbor ekonomický

ekonomický náměstek - územní ekonom

Fajc Jan, Ing., pracovník technickoekonomického rozvoje, tel.: 466 797 724

referát technicko-organizační, účetní

Loužilová Veronika, účetní, kl. 79

oddělení finanční účtárny

Flídrová Jana, vedoucí oddělení, účetní, tel.: 466 797 741

Herinková Libuše, účetní, kl. 42

Kvapilová Lenka, účetní, kl. 42

referát mzdového účetnictví

Puskášová Iveta, mzdová účetní, kl. 10

referát plánu a rozborů

Dušková Dagmar, rozpočtář, tel.: 466 797 754

oddělení správy majetku a vnitropodnikových služeb

Pšeničková Marta, vedoucí oddělení, referent majetkové správy, tel.: 466 797 745

Fibichová Milada, dopravní referent, kl. 88

Kruml Lubomír, řidič, kl. 67

Školníková Jindřiška, kurátor, kl. 45

Zelinková Jana, administrativní a spisový pracovník, kl. 11

4. Odbor správy památkových objektů a provozu

provozní náměstek

Mynaříková Jindřiška, správce památkových objektů, tel.: 466 797 766

referát provozu

Bernardová Vladimíra, propagační referent, tel.: 466 797 751

referát výpočetní techniky

Palonci Miroslav, správce informačních a komunikačních technologií, tel.: 466 797 777

oddělení správy budov, propagace a prezentace

Cobl Josef, vedoucí oddělení, výstavář, tel.: 466 797 733

Kučerová Irena, výstavář, kl. 60

Špolák Petr, zedník, kl. 67

Zábranský František, kontrolor, kl. 70

oddělení technického dozoru a investorské činnosti

Přichystal Ivo, Ing., vedoucí oddělení, investiční referent, tel.: 466 797 735

Krejčová Vlasta, investiční referent, kl. 37

Vašata Jaroslav, investiční referent, kl. 36

Státní zámek Hrádek u Nechanic

tel.: 495 441 244, fax: 495 442 010

Adresa: Státní zámek Hrádek u Nechanic, 503 15 Nechanice

Šenk Ivan, správce památkového objektu (kastelán)

Beníček Petr, zámečník

Doležal Václav, zahradník

Doležalová Naděžda, zahradník

Kohoutová Jaroslava, pokladní

Nosek Petr, dokumentátor, průvodce

Stěhulka František, instalatér - topenář

Šenková Hana, účetní

Hospital Kuks

tel.: 499 692 161, fax: 499 692 136

Adresa: hospital - zámek v Kuksu, 544 43 Kuks

Švec Libor, DIS., správce památkového objektu (kastelán)

Ledvinka Tomáš, zahradník

Skořepová Viera, zahradník

Státní hrad Kunětická hora

tel., fax: 466 415 428

Adresa: Státní hrad Kunětická hora, 533 52 Staré Hradiště

Jiroušek Miloš, správce památkového objektu (kastelán)

Státní hrad Litice

tel.: 603 232 212

Adresa: Státní hrad Litice, 564 01 Žamberk

Urban Dalibor, Ing., správce památkového objektu (kastelán)

Státní zámek v Litomyšli

tel., fax: 461 615 067

Adresa: Státní zámek v Litomyšli, 570 01 Litomyšl

Holub Josef, správce památkového objektu (kastelán)

Faltyssová Soňa, uklízečka – 0,54

Filipi Stanislav, zahradník

Franěk Ludvík, zámečník

Glänznerová Božena, pokladní

Slepičková Helena, průvodce

Žáček Miloslav, zámečník

Žáková Magda, programový a kulturně výchovný pracovník

Státní zámek v Náchodě

tel., fax: 491 426 201

Adresa: Státní zámek v Náchodě, 547 01 Náchod

Růžička Jiří, správce památkového objektu (kastelán)

Libich Josef, zahradník

Prátová Milena, zahradník

Státní zámek ve Slatiňanech

tel.: 469 681 112, fax: 469 682 384

Adresa: Státní zámek Slatiňany, 538 21 Slatiňany

Havlíček Jaroslav, Ing., správce památkového objektu (kastelán)

Ficková Drahomíra, zahradnice

Kostelecká Blažena, MVDr., manipulační dělník

Malina Jaroslav, zahradník – 0,69

Státní zámek v Ratibořicích včetně torza hradu Vízmburk

tel., fax: 491 452 123

Adresa: Státní zámek Ratibořice, 552 03 Česká Skalice

Stránská Jana, Ing., správce památkového objektu (kastelán)

Šrůtková Lada, účetní

Štefan Jan, zámečník

Valtera František, zahradník

Vojtas Rudolf, zedník

Vojtasová Marie, uklízečka

Soubor lidových staveb Vysočina

tel.: 469 326 415-17, fax: 469 326 415

Adresa: Soubor lidových staveb Vysočina, ul. Příčná 350, 539 01 Hlinsko v Čechách

Vojancová Ilona, PhDr., vedoucí památkových objektů SLS Vysočina, památkář

Bureš Josef, zedník

Černá Veronika, průvodce

Homoláčová Danuše, průvodce

Klas Petr, opravář zemědělských strojů

Kramperová Jana, Mgr. (MD), výstavář

Křivanová Magda, PhDr., památkář (od 1. 12. 2002 uvolněna pro výkon veřejné funkce)

Macháček Alois, konzervátor

Obolecká Bohuslava, správce depozitáře

Rothanzlová Václava, účetní

Rücker Josef, tesař

Rückerová Marie, uklízečka

Správa provozu zámku v Opočně

tel.: 494 668 216, fax: 494 667 802

Adresa: Státní zámek v Opočně, 517 73 Opočno

Jirák Josef, Ing., správce památkového objektu (kastelán)

Flégl Pavel, průvodce

Jiráková Štefánia, účetní

PAMÁTKOVÁ RADA NPÚ ÚOP V PARDUBICÍCH

předseda:

Mgr. Petr Kovařík, NPÚ ÚOP v Pardubicích

členové:

Pavel Jerie, NPÚ ÚP v Praze

PhDr. Alena Horynová, NPÚ ÚP v Praze

PhDr. Květa Křížová, NPÚ ÚP v Praze

Ing. arch. Ondřej Šefců, NPÚ ÚP v Praze

Ing. arch. Karel Blank, BC projekt Ústí nad Orlicí

Doc. PhDr. Tomáš Durdík, CSc., Archeologický ústav AV v Praze

PhDr. Petr Sommer, CSc., Archeologický ústav AV v Praze

Ing. Petr Kotlík, VŠCHT v Praze

PhDr. Vladimír Hrubý, Pedagogická fakulta v Hradci Králové

HLAVNÍ ÚKOLY ZADANÉ V RÁMCI PROVÁDĚCÍHO PLÁNU ODBORNĚ METODICKÉHO ŘÍZENÍ ORGANIZACE STÁTNÍ PAMÁTKOVÉ PÉČE DO ROKU 2005 ÚZEMNÍM ODBORNÝM PRACOVISTÍM

Mgr. et Mgr. Oldřich Vaňura

PP (01-01): Předat doplněné údaje pro Seznamy nejohroženějších nemovitých kulturních památek České republiky v rozsahu určených údajů.

Termín: 15. 3. 2005

Garant: Jarmila Radová

Garant NPÚ ÚOP v Pardubicích: Mgr. Petr Kovařík, Ing. Blanka Adámková, PhDr. Pavel Imrich

Požadované údaje byly aktualizovány a v termínu odevzdány na NPÚ ÚP. Později byly některé chybějící informace na vyžádání doplněny. Celkem bylo v Seznamu nejohroženějších nemovitých kulturních památek v České republice uvedeno za Pardubický kraj 22 památek a za Královéhradecký kraj 84.

PP (01-02): Postoupit ústřednímu pracovišti kopie výstupů institucionálních úkolů výzkumu a vývoje a) dokončených v roce 2004, b) poskytnout a opravovat údaje včetně podrobnější anotace o ukončených institucionálních výzkumných úkolech do centrální počítačové databáze ústředního pracoviště podle pokynů ústředního pracoviště.

Termín: a) 30. 4. 2005, b) 30. 3. 2005 a průběžně

Garant: Mgr. Jaroslav Urban; Mgr. Petr Kovařík, garant pro VaV

Plnění úkolu za VZ 1999–2004

V souladu s dopisem MK ČR č. j. 19207/2004 se předalo dne 12. 1. 2005 Mgr. Klusoňovi kompletní vyúčtování institucionálních finančních prostředků poskytnutých v roce 2004 na řešení VZ. Předloženy byly následující doklady:

- rozpis vyúčtování finančních prostředků VZ na rok 2004 (tabulka)
- rozpis finančních prostředků na jednotlivé nákladové položky (tabulka)
- kopie žádosti k vnitřní úpravě rozpočtu
- složka kopií veškerých dokladů dle nákladových položek
- složka kopií dokladů dle dílčích úkolů VZ

V souladu s dopisem NPÚ ÚP Praha čj. 199/2005 byly dne 9. 2. 2005 (elektronickou poštou) a dne 14. 2. 2005 (písemně) běžnou poštou odeslány tabulky CEZ 05.

V souladu s dopisem MK ČR čj. 18584/2004 a dle přiložené závazné struktury byla zpracována závěrečná zpráva výzkumného záměru NPÚ ÚOP v Pardubicích s názvem: Terénní a badatelský průzkum, dokumentace a pasportizace památkového fondu východních Čech s přednostním zaměřením na ohrožené památky – identifikační kód: MK0CEZ99F0901, která byla dne 28. 2. 2005 předána včetně požadovaných příloh (výstupy jednotlivých dílčích úkolů) na MK ČR a NPÚ ÚP v Praze.

Roční výkaz o výzkumu a vývoji za rok 2004 byl zaslán Českému statistickému úřadu (pí Jelínkové).

Informace za plnění VaV 2004 RIV05 byly odeslány na NPÚ ÚP v Praze dne 20. 6. 2005.

PP (01-03): Zajistit činnost koncepčního týmu, resp. týmu územních konzervátorů, kteří budou kontrolovat, koordinovat a garantovat plnění hlavních úkolů Národního památkového ústavu zadaných v rámci plánu odborně metodického řízení odborné organizace státní památkové péče ústředním pracovištěm, a zajišťovat součinnost i ekonomickou v úkolech výzkumu a vývoje podílejících se na naplňování jednotlivých výzkumných záměrů NPÚ, úzce spolupracovat s hlavními řešiteli a řešiteli jednotlivých úkolů.

Termín: průběžně.

Garant: PhDr. Josef Štulc, Pavel Jerie, Ing. arch. Sedláková, Mgr. Jar. Urban, hlavní řešitelé výzkumných záměrů.

Garant NPÚ ÚOP v Pardubicích: Mgr. Petr Kovařík
VZ 2005 - úkol 306 (řešitel PhDr. Julie Šulcová)

Dle pokynů NPÚ ÚP v Praze během 1. čtvrtletí 2005 zasláných elektronickou poštou, dle informací z pracovního jednání k novým VZ ze dne 23. 3. 2005 a zápisu z KD dne 21. 4. 2005 byl zpracován dopis pro všechny ředitele a ekonomy NPÚ ÚOP (po konzultaci s garantem VZ – P. Jeriem) k součinnosti pracovišť při plnění úkolu a rozeslán rozpis finančních prostředků a informace o spoluřešitelích i průřezových činnostech. Jednotliví spoluřešitelé byli vyzváni elektronickou poštou k předání rozsahu předpokládaného plnění úkolu v roce 2005, odborné

činnosti probíhaly v souladu s harmonogramem jednotlivých výstupů. Za NPÚ ÚOP v Pardubicích – detailní zaměření včetně řezů a výšek na nemovitých KP v okrese Chrudim – Rabouň, rekognoscace a část prací dle možností vegetačních podmínek – Srbce, Pěšice, Zdislav – Komárka (+ GEO). Další pracovní jednání spoluřešitelů se uskutečnila 15. 9. a 1. 11. 2005. Etapová zpráva úkolu včetně kompletace podkladů spoluřešitelů byla zpracována, obhajoba úkolu proběhla 23. 11. 2005 (viz protokol - OE).

PP (01-04): Pokračovat v základní evidenci mobiliárních fondů na svěřených objektech, zejména ve výzkumném úkolu záměru II.

Kontrolní termín: 06/2005, termín (průběžný): 12/2005 a dále dle harmonogramu výzkumného úkolu

Garant: PhDr. Alena Černá a určení koordinátoři v jednotlivých pracovištích NPÚ

V roce 2005 započal výzkumný úkol – záměr II v programu CastIS, který má zásadní cíl – dokončit základní evidenci mobiliárních fondů v objektech ve správě NPÚ (úkol 201). Naplánované úkoly v tomto projektu byly splněny. V programu CastIS bylo zpracováno 2 120 evidenčních listů (kontrola obsahu odborného popisu, kvality fotodokumentace, identifikačních údajů včetně správnosti přiděleného inventárního čísla – příprava na další zpracování nebo potvrzení správnosti obsahu). Na nově zrevidovaných evidenčních kartách mobiliárních fondů (přepřacované nebo doplněny odborné popisy) se podíleli pracovníci NPÚ (hlavně z oddělení evidence a dokumentace a 1 památkář z detašovaného pracoviště Jaroměř-Josefov). Dále se aktivně na úkolu podíleli pracovníci správy SZ Litomyšl a SZ Hrádek u Nechanic. V rámci tohoto úkolu byla provedena digitální fotodokumentace. Všechny výstupy byly počítačově zpracovány, připraveny k tisku a uloženy na oddělení evidence a dokumentace.

V průběhu roku se pokračovalo v počítačovém zpracování ZEMF – zejména mobiliáře zámku Kostelce nad Orlicí v počtu 1 994 kusů. Vytisknuty, zkompletovány a předány na NPÚ ÚP byly evidenční karty mobiliáře zámku Chlumec nad Cidlinou v počtu 861 kusů.

PP (01-05): Provádět soupisy, dokumentaci a evidenci pro předměty kulturní hodnoty v dokumentovaných církevních i světských objektech, s využitím softwarových programů ISO. Pravidelně zasílat ústřednímu pracovišti přehledy i digitalizované údaje z ISO a z agendy zákona č. 71/1994 Sb.

Kontrolní termín: každý měsíc, termín (průběžný): 12/2005 a dále

Garant: Karel Dědek

Garant NPÚ ÚOP v Pardubicích: Mgr. Petr Kovařík, Mgr. et Mgr. Oldřich Vaňura

V roce 2005 se průběžně připravovaly přehledy o splněných úkolech v rámci ISO (v digitalizované podobě přehledy se záznamy z videodokumentace církevních objektů v Pardubickém a Královéhradeckém kraji, z agendy zákona č. 71/1994 Sb. a 80/2004 Sb., o prodeji a vývozu předmětů kulturní hodnoty aj.). Postupně se vyřizovala agenda související s uvedenými zákony, žádosti se průběžně evidovaly a zpracovávaly v příslušném harmonogramu – případné žádosti o osvědčení se průběžně zasílaly na MK ČR jako návrhy na prohlášení věci za KP nebo se vystavovala osvědčení po lustracích jednotlivých předmětů. Postupně se provádělo počítačové zpracování evidenčních karet již prohlášených kulturních památek včetně tisku a kompletace. Poté byly předány evidenční karty kulturních památek dle zákona č. 71/1994 Sb., respektive dle zákona 80/2004 Sb., o prodeji a vývozu předmětů kulturní hodnoty, včetně příslušné fotodokumentace na NPÚ ÚP.

V rámci úkolů souvisejících s videodokumentací sakrálních předmětů pokračovala odborná činnost v církevních objektech, které jsou ve správě římskokatolické církve (hlavně Biskupství královéhradecké). Přitom se zpracovávala videodokumentace pořízených předmětů sakrálního původu s využitím softwarových programů ISO v rámci videodokumentace a plynule se spolupracovalo s koordinátorem Biskupství královéhradeckého na základě smlouvy o spolupráci č. II při naplňování vládního usnesení č. 307/91 Sb. ze dne 28. srpna 1991 ve smyslu „Souboru opatření ke snížení kritické situace ochrany sbírek, expozic, depozitářů, muzeí, galerií a památkových objektů ČR“, oddíl III/2 – „Doplnění dokumentace fondu kulturního dědictví.“ V rámci spolupráce byla pořízena videodokumentace v 69 církevních objektech ve správě římskokatolické církve. V programu MacArtPro se postupně zpracovávala videodokumentace jednotlivých movitých předmětů sakrálního původu (ke konci roku 2005 bylo počítačově zpracováno 4558 položek movitých předmětů kultovní povahy). Nyní by se mělo přecházet na novější verzi programu s názvem ArtQuard.

V průběhu roku 2005 se aktivně spolupracovalo s Policií ČR všech stupňů při vyhledávání a zpracování dat o odcizených předmětech sakrálního původu, v této věci se rovněž spolupracovalo s MK ČR, NPÚ ÚP a s NPÚ ÚOP při ztotožňování nalezených původně odcizených věcí (sakrální předměty, funerální plastiky, volné plastiky v terénu aj.).

PP (01-06): Dokončit předání a doplnění evidenčních karet movitých kulturních památek zapsaných ve Státních seznamech podle zák. č. 22/1958 Sb., a průběžně zasílat zpracované evidenční karty movitých kulturních památek prohlášených podle zák. č. 20/1987 Sb., i na základě zák. č. 71/1994 Sb., o prodeji a vývozu předmětů kulturní hodnoty.

Kontrolní termín: průběžně

Garant: Ing. Martin Lazák, Karel Dědek

Garant NPÚ ÚOP v Pardubicích: Mgr. Petr Kovařík, Mgr. et Mgr. Oldřich Vaňura

V roce 2005 se průběžně zpracovávaly a doplňovaly zrevidované evidenční karty movitých kulturních památek, které jsou zapsány ve Státním seznamu podle zákona č. 22/1958 Sb. a podle zákona č. 20/1987 Sb. ve spolupráci s ostatními odděleními. Postupně se provádělo i počítačové zpracování evidenčních karet MKP, současně s tím se doplňovala barevná fotodokumentace. Také se zpracovávaly evidenční listy již prohlášených movitých kulturních památek dle zákona č. 71/1994 Sb., resp. č. 80/2004 Sb., o prodeji a vývozu předmětů kulturní hodnoty.

Evidenční karty MKP se postupně tiskly, kompletovaly a byly předány na NPÚ ÚP. Rovněž se zpracovávaly evidenční listy nově zapsaných MKP ve spolupráci s příslušnými odděleními.

V průběhu roku 2005 se doplňovaly evidenční listy MKP, postupně se počítačově zpracovávaly, tiskly a kompletovaly s příslušnou barevnou fotodokumentací. Poté se kompletní evidenční listy včetně příloh zasílaly na NPÚ ÚP (celkem bylo předáno 668 evidenčních karet). Při této příležitosti se v průběhu roku čtyřikrát sešla komise, která hodnotila návrhy na zapsání věci za KP.

Průběžně se poskytovaly služby o MKP badatelům z řad veřejnosti, ale také se spolupracovalo s úřady pověřenými výkonem památkové péče, KÚ, MK ČR, NPÚ ÚP, NPÚ ÚOP, Policií ČR všech stupňů, církevními subjekty aj.

PP (01-07): a) Dokončit předání a doplnění evidenčních karet nemovitých kulturních památek zapsaných ve Státních seznamech podle zák. č. 22/1958 Sb. a b) průběžně zasílat zpracované evidenční karty nemovitých kulturních památek prohlášených podle zák. č. 20/1987 Sb., c) při zpracovávání návrhů na prohlášení věci za kulturní památky využívat přednostně zjištění z odborné revize PR a PZ a zpracovaných plánů zásad, přizvat na každé jednání regionální hodnotitelské komise zástupce ústředního pracoviště.

Kontrolní termín: a) 30. 6. 2005; b) průběžně, c) průběžně

Garant: Ing. Martin Lazák, Ing. arch. D. Sedláková, vyzvaní odborní pracovníci ústředního pracoviště

Garant NPÚ ÚOP v Pardubicích: Mgr. Petr Kovařík, Mgr. et Mgr. Oldřich Vaňura, vyzvaní odborní pracovníci NPÚ ÚOP v Pardubicích

V průběhu roku 2005 se postupně nově počítačově zpracovávaly evidenční listy nemovitých kulturních

památek, tiskly a kompletovaly s příslušnou barevnou fotodokumentací. Poté se kompletní evidenční listy včetně příloh zasílaly na NPÚ ÚP (celkem 1350 evidenčních listů). Výše uvedený úkol úzce souvisel reidentifikací nemovitých památkových fondů. Při této příležitosti se v průběhu roku sešla několikrát komise, která hodnotila návrhy na zapsání věci za KP. V rámci prohlašování kulturních památek se podíleli terénní pracovníci, kteří vypracovávali odborné posudky pro MK ČR včetně evidenčních karet a příležitostně podávali návrhy na prohlášení věci za kulturní památku aj.

Průběžně se poskytovaly služby o nemovitých kulturních památkách badatelům z řad veřejnosti, ale také se spolupracovalo s úřady pověřenými výkonem památkové péče, KÚ, MK ČR, NPÚ ÚP, NPÚ ÚOP, Policií ČR, církevními subjekty aj.

PP (01-08): Koordinace pořizování digitálních tematických map pro potřeby památkové péče a jejich integrování a zpřístupnění v GIS. Dokončení inventarizace všech mapových podkladů v jednotlivých ÚOP, inventarizace všech pořízených digitálních tematických map. Věcná a odborná revize hranic chráněných území (srovnání textu nařízení, resp. vyhlášky a mapového podkladu, která je jejich součástí; vyznačení chyb a nepřesností; návrh způsobu opravy) a jejich prostorové vymezení na podkladu KM s vyznačením úprav revize hranic.

Kontrolní termín: 30. 6. 2005, 15. 12. 2005, termín (průběžný): vždy 31. 12. dle trvání úkolu

Garanti: Mgr. Šimon Eismann, Ing. arch. Zuzana Syrová, Ing. Svatava Podrazilová

Garant NPÚ ÚOP v Pardubicích: Mgr. Petr Kovařík, Ing. Blanka Adámková

Digitalizaci map zajišťovalo na základě předaných podkladů NPÚ ÚP. Na našem pracovišti se práci v GIS věnoval Ing. arch. Falta, který navštěvoval školení v tomto programu a spolupracoval s Ing. arch. Syrovou.

Věcná revize hranic chráněných území byla provedena podle pokynů NPÚ ÚP.

Očekává se názor MK ČR na rozšíření stávajících území podle předaných návrhů a následně podle pokynů MK ČR a NPÚ ÚP způsob jejich dopracování.

PP (01-10): Vypracovávat a předem projednat a schválit v odborném úseku územního pracoviště NPÚ časový harmonogram pro obnovu národních kulturních památek ve vlastní správě, kde je nutné koordinovat více navazujících činností, stanovit garanta za jeho dodržení. Kopii harmonogramu zaslat ústřednímu pracovišti před zahájením obnovy.

V případě nezpracování harmonogramu ke kontrolnímu termínu projednat návrh harmonogramu připraveného pracovníkem ústředního pracoviště a na dále se jím řídit.

Kontrolní termín: 30. 3. 2005, 30. 6. 2005, průběžný termín: 31. 12. každého roku

Garant: Pavel Jerie, Ing. Ivana Kopecká, Ing. arch. V. Kučová.

Garant NPÚ ÚOP v Pardubicích: Mgr. Petr Kovařík, Ing. Blanka Adámková

PP (01-11): Monitorovat vnitřní prostředí interiérů s uloženým mobiliářem (instalace i depozitáře), vyhodnocovat sebrané údaje a přijímat potřebná opatření. Vyčlenit v návrhu rozpočtu na rok 2005 a dále finanční prostředky na preventivní péči o prostředí pro uložení mobiliárních fondů.

Termín: průběžně, kontrolní termín 06/2005

Garant: Ing. Ivana Kopecká

Garant NPÚ ÚOP v Pardubicích: Mgr. Petr Kovařík, Jindřiška Mynaříková

Úkoly spojené s touto problematikou byly průběžně plněny. Kontrola se prováděla před sezonou a po ní (viz příslušné zápisy). V zámecké kapli v Litomyšli byla provedena opatření za účelem vytvoření optimálního prostředí pro nově zrestaurované varhany.

PP (01-12): Stanovit priority pro restaurování a konzervaci mobiliárních fondů podle skutečného stavu jednotlivých předmětů, určit reálný časový a finanční plán pro sledovatelné období.

Kontrolní termín: 06/2005, termín: 31. 12. 2005

Garant: Pavel Jerie, PhDr. Květa Křížová, Ing. Ivana Kopecká

Garant NPÚ ÚOP v Pardubicích: Mgr. Petr Kovařík, PhDr. Václav Paukert, PhDr. Zdenka Paukrtová, Jindřiška Mynaříková, Josef Cobl

Podklady pro výběr a návrhy mobiliáře připravili pracovníci oddělení péče o památkový fond a oddělení specialistů.

Pracovnice oddělení specialistů pro restaurování movitých památek vytypovala ve spolupráci s pracovníkem odboru správy objektů Josefem Coblem mobiliář z objektů ve správě NPÚ do plánu na rok 2005 a byl zahájen výběr mobiliáře z objektů v naší správě (např. Kuks, Náchod) do plánu na rok 2006. Tento výběr byl dokončen do konce roku včetně restaurování nemovitých památek v naší správě (ve spolupráci s pracovníkem oddělení pro restaurování nemovitých památek).

PP (02-01): Shromažďovat a kompletovat údaje z oznámení o zahájení archeologických výzkumů na

území prohlášeném za kulturní památku, národní kulturní památku, památkovou rezervaci nebo památkovou zónu a zpráv o jejich výsledcích, a poskytovat ústřednímu pracovišti NPÚ součinnost při vytváření centrální databáze těchto údajů.

Termín: průběžně, kontrolní termín: 30. 6. 2005, 31. 12. 2005

Garant: Mgr. Alena Knechtová, Mgr. Milan Jančo, Jelena Ambrožová, prom. mat.

Garant NPÚ ÚOP v Pardubicích: Mgr. Petr Kovařík, PhDr. Julie Šulcová

Podklady pro kompletaci údajů k OZAA byly předávány jednotlivými archeology - garanty za příslušné ZAV (Mgr. Jana Benešová, Mgr. Tomáš Čurda, PhDr. Julie Šulcová). Shromažďováním podkladů byla pověřena dokumentátorka – Marta Vašatová. Standardy databáze zajišťovala Mgr. Jana Benešová.

PP (03-01): Zajistit spolupráci obcí s rozšířenou působností a součinnost vlastníků při označování nemovitých kulturních památek v terénu podle metodiky zpracované ústředním pracovištěm NPÚ.

Termín: od vydání metodiky průběžně, kontrolní termín: 30. 9. 2005, 31. 12. 2005

Garant: PhDr. Josef Štulc, Ing. arch. Ondřej Šefců

Garant NPÚ ÚOP v Pardubicích: Mgr. Petr Kovařík, Ing. Blanka Adámková, PhDr. Pavel Imrich

V rámci spolupráce obcí s rozšířenou působností a součinností vlastníků probíhalo osazování tabulek, ovšem za menšího zájmu, než se předpokládalo, a to jak vlastníků, tak měst. Nejvíce tabulek bylo osazeno na Chrudimsku, Litomyšlsku, Moravskotřebovsku, Lanškrounsku. Rozdílný byl přístup krajských úřadů, kde Pardubický kraj doporučil osazování tabulek provádět správním řízením, naopak Hradecký kraj tento postup nedoporučoval. Naši pracovníci spolupracovali v terénu při určování místa osazení vlastní tabulky.

PP (04-01): Monitoring památek světového dědictví UNESCO – zpracování a předání periodických zpráv pro Výbor pro světové dědictví a) pro 6 památek (historická jádra měst Prahy, Telče, Českého Krumlova, Poutní kostel sv. Jana Nepomuckého na Zelené hoře, Kutná Hora – historické centrum s chrámem sv. Barbory a s katedrálou v Sedlci, Lednice – Valtice – kulturní krajina) a b) pro další 2 památky (Zahrady a zámek v Kroměříži, Holašovice) a c) průběžné sledování a zpracování ročních zpráv pro ostatní památky UNESCO a příprava tzv. management plánů pro památky zámek Litomyšl, zahrady a zámek v Kroměříži a Poutní kostel sv. Jana Nepomuckého na Zelené Hoře.

Termín: a) předání 1. 3. 2005, b) předání do 20. 4. 2005, ostatní průběžně dle pokynů garantů, kontrolní termín 30. 11. 2005

Garant: PhDr. Josef Štulc, PhDr. Václav Váňa, Ing. arch. Jiří Mrázek

Garant NPÚ ÚOP v Pardubicích: Mgr. Petr Kovařík, Ing. Blanka Adámková

Roční periodická zpráva SZ NKP Litomyšl za rok 2004 byla odevzdána. Zpracování tzv. Management plánu pro NKP Litomyšl bylo zahájeno podle předloženého vzoru pověřeným pracovníkem (Ing. Jiří Slavík). V projektu se bude pokračovat v roce 2006.

PP (04-03): Zhodnocení současných depozitárních prostor a expozic státních hradů a zámků s ohledem na materiál uložených sbírek a na možnosti objektu a v odůvodněných případech návržení řešení, směřující ke zlepšení preventivní péče o svěřené sbírky s využitím metodiky zpracované Ing. Kopeckou a PhDr. Pavelcem.

Termín: průběžně, kontrolní termín 06 a 12 každý rok

Garant: PhDr. Květa Křížová, Ing. Ivana Kopecká, územní konzervátoři

Úkoly související s touto problematikou probíhaly průběžně. Současně se realizovaly jednotlivé akce (viz zápisy z kontrol objektů).

PP (04-05): Poskytovat součinnost při budování Integrovaného informačního systému státní památkové péče, zejména ve výzkumném záměru I., a dle pokynu jednotlivých odpovědných pracovníků ústředního pracoviště.

Termín: dílčí termín průběžně, kontrolní termín: 30. 6. 2005, 31. 12. 2005

Garant: Ing. Petr Volfík, Mgr. Šimon Eismann, Ing. Martin Lazák

Garant NPÚ ÚOP v Pardubicích: Mgr. Petr Kovařík, Jindřiška Mynaříková, Miroslav Palonci, Karel Provazník

V roce 2005 se pověření odborní pracovníci podíleli na dalším budování Integrovaného informačního systému státní památkové péče v rámci NPÚ.

Pokračovalo se v poskytování a doplňování informací i podkladů do webových stránek NPÚ. Probíhalo postupné scelování různorodých databázových programů na celorepublikové úrovni (např. zpracování základní evidence zámeckých fondů - program CastIS). Po dohodě s NPÚ ÚP probíhala instalace jednotných podpůrných aplikací pro rychlejší správu dat na jednotlivých uživatelských stanicích a na síti (např. správce souborů - Total Commander, správa licencí SW - AuditPro).

PP (05-01): Zpracování návrhů na odstranění administrativních chyb v dřívějších prohlášeních NKP, doplnění chybějících parcel, odstranění nepatřičných parcel apod. (nejde o změnu velikosti NKP), s doložením v mapových podkladech.

Konečný termín: 15. 3. 2005

Garant: PhDr. Václav Váňa

Garant NPÚ ÚOP v Pardubicích: Mgr. Petr Kovařík, Ing. Blanka Adámková, PhDr. Pavel Imrich

V průběhu roku 2005 byly na NPÚ ÚP zaslány příslušné podklady - zkontrolována parcelní čísla a čísla popisná včetně toho, zda jsou prohlášena území cestlivá. V rámci Královéhradeckého kraje se jednalo o Hradec Králové - Muzeum východních Čech, Hrádek u Nechanic - zámek, Smiřice - zámecká kaple Zjevení Páně - Tří králů, Třebechovice pod Orebem - Třebechovický betlém, Broumov - benediktinský klášter a kostel sv. Vojtěcha, Dobrošov - pevnostní systém, Náchod - zámek, Ratibořice - Babiččino údolí se zámek, Opočno - areál zámku, Kuks - areál hospitalu, Stanovice - betlém v Novém lese u Kuksu. Problémy by mohly nastat v případě NKP systému pevnostního opevnění v Dobrošově. Uvedená národní kulturní památka netvoří jednotný celek. Jsou zapsány parcely, na kterých se nenachází žádný pevnostní prvek, a naopak. Nesrovnalosti by mohly nastat také v případě pozemních koridorů, které spojují jednotlivé objekty a vedou pod zapsanými i nezapsanými parcelami.

Také v Pardubickém kraji byla ve spolupráci s terénními pracovníky provedena revize jednotlivých prohlášených NKP - Litomyšl zámek, Pardubice - pietní území Zámeček, Ležáky - pietní území, Ráby - zřícenina hradu Kunětická hora, Slatiňany - zámek aj.

PP (05-02): a) Na základě interního hodnocení sumarizovat naplňování Koncepce účinnější péče o památkový fond v České republice do roku 2005 a předložit náměty na její aktualizaci pro období 2006-2008. b) Zpracovat a předat podněty pro Střednědobou koncepci kulturní politiky pro období let 2006-2012 v analytické, koncepční i strategické části podle metodiky upravené usnesením vlády č. 10 ze dne 3. ledna 2001 v rozsahu podle pokynů porady vedení.

Termín: a) 31. 5. 2005 - územní konzervátoři, b) 31. 3. 2005 - ředitelé a územní konzervátoři

Garant: Ing. Aleš Krejčů, generální ředitel, PhDr. Josef Štulc, hlavní konzervátor

Garant NPÚ ÚOP v Pardubicích: Mgr. Jiří Švec, Mgr. Petr Kovařík, vyzvaní pracovníci NPÚ ÚOP v Pardubicích

V 1. pololetí 2005 úkol byl splněn a předán.

PP (05-03): Předávat podklady pro přehled restaurátorských prací za každý uplynulý rok na úplně vyplněné Informativní kartě o provedených restaurátorských a konzervačních pracích, zejména je kladen důraz na identifikační údaje – úplné rejstříkové číslo ÚSKP (ve spolupráci s útvary evidence), inv. číslo ZEMF nebo jiné inventární číslo části souboru, jméno restaurátora, název a umístění předmětu.

Termín: 30. 9. 2005

Garant: PhDr. Alena Horynová

Garant NPÚ ÚOP v Pardubicích: Mgr. Petr Kovařík, PhDr. Václav Paukert

Za oddělení specialistů byly předány vyplněné Informativní karty za rok 2004 v oblasti mobiliárních památek do konce června 2005, v oblasti nemovitých památek byl seznam zpracován za oddělení na disketě (jak dodatečně požadovalo ústředí, a to včetně změněného termínu předání – do konce června) a ta byla předána na ústředí začátkem července 2005. Za oddělení specialistů byl úkol splněn.

PP (05-04): Poskytovat součinnost při scelování mobiliárních fondů hradů a zámků ve vlastnictví státu podle Metodiky, která bude vydána v roce 2005 na základě projednaného konceptu z roku 2004.

Termín: průběžně, kontrolní termín 31. 12. 2005

Garant: PhDr. Naděžda Kubů

V rámci spolupráce s NPÚ ÚP se pokračovalo ve scelování mobiliárních fondů hradů a zámků. Svozy Horšovský Týn a Bečov z evidence SZ Slatiňany byly zapůjčeny pro účely interiérové instalace na objektech Horšovský Týn a Bečov. Smlouva byla uzavřena na dobu od 1. 2. 2005 do 31. 1. 2006 (svoz Horšovský Týn 164 předmětů, svaz Bečov 108 předmětů). V loňském roce proběhla schůzka na téma scelování historických mobiliárních fondů hradů a zámků za účasti našich odborných pracovníků na NPÚ ÚP, kde byly stanoveny priority v této oblasti.

PP (05-05): Shromažďovat, kompletovat a předávat ústřednímu pracovišti NPÚ pro jednotlivé regionální správce Státního archeologického seznamu ČR, podle příslušného kraje a okresu, údaje z provedených archeologických výzkumů pro každoroční aktualizaci dat SAS ČR.

Aktualizací dat SAS ČR na okresech Bruntál, Karviná, Nový Jičín, Opava a Ostrava-město je pověřeno územní odborné pracoviště NPÚ v Ostravě.

Kontrolní termín: 30. 6. 2005, 31. 12. 2005

Garant: Mgr. Alena Knechtová, Mgr. Milan Jančo, Jelena Ambrožová, prom. mat.

Garant NPÚ ÚOP v Pardubicích: Mgr. Petr Kovařík, PhDr. Julie Šulcová

K 28. 2. 2004 byly předány údaje k ZAV – Kunětická hora, Litice, Heřmanův Městec, Hradec Králové, Jaroměř čp. 18, Skuhrov, Potštejn, Neratov, Chrudim. K 8. 11. 2005 předány a údaje k ZAV – Řestoky, Zdislav, Pardubice-Příhrádek, Kuks. (Další NZ a zprávy k ZAV byly dále předávány dle termínů zpracování průběžně – termín určen na evidenci akcí).

PP (05-07): Připravit a předat ústřednímu pracovišti NPÚ, odboru péče o archeologický fond, podklady pro připravovanou metodiku péče o památkové chráněná území, národní kulturní památky, kulturní památky, památkové rezervace a zóny, které jsou územím s archeologickými nálezy.

Termín 31. 12. 2005

Garant: Mgr. Alena Knechtová, Mgr. Milan Jančo

Garant NPÚ ÚOP v Pardubicích: Mgr. Petr Kovařík, PhDr. Julie Šulcová

Zpracovány a předány byly připomínky k pracovnímu návrhu Metodického pokynu hlavního konzervátora k ochraně archeologického dědictví (dne 29. 5. 2005). 2. 11. 2005 se uskutečnil odborný seminář k metodice – účast s příspěvkem k dané problematice:

Jana Kalferstová: *Poznámky k právnímu rámci archeologické památkové péče*; Julie Šulcová: *Možnosti ochrany archeologických památek v krajích Pardubickém a Královéhradeckém*. Oba příspěvky budou publikovány ve Zprávách památkové péče.

8. 12. 2005 se uskutečnil odborně metodický den k dané problematice v Brně, za oddělení archeologie přednesen příspěvek věnovaný archeologické památkové péči v plošně chráněných územích a v areálech SHZ (PhDr. Julie Šulcová).

PP (05-08): Prioritně zajistit plnění výzkumného účelového úkolu Obnova identifikace nemovitých kulturních památek v ČR pracovníky určenými k provádění tohoto úkolu v součinnosti s dalšími odbornými pracovníky, zejména terénními (tzv. garanty) a s využitím externích odborníků – památkářů.

Termín: kontrolní termín: 30. 6. 2005, 15. 11. 2005

Garant: Ing. arch. D. Sedláková

Mgr. Petr Kovařík, Mgr. et Mgr. Oldřich Vaňura, vyzvaní odborní pracovníci NPÚ ÚOP v Pardubicích

V roce 2005 se v rámci výzkumného účelového úkolu Obnova identifikace nemovitých kulturních památek v ČR pokračovalo v reidentifikaci nemovitého památkového fondu v Pardubickém a Královéhradeckém kraji (průběžně v 9 okresech). Odborné práce se soustředily na lokalizaci jednotlivých KP na základě místních šetření a jejich identifikaci i zakreslování do získaných katastrálních map. Rovněž probíhalo zpracovávání archeologických lokalit ve spolupráci s Mgr.

Janou Kalferstovou (oddělení archeologie) a s Mgr. Šimonem Eismannem (NPÚ ÚP). V okrese Rychnov nad Kněžnou bylo zreidentifikováno 8 nemovitých kulturních památek a v okrese Chrudim 50 nemovitých kulturních památek. S tím souvisela příprava na měření pomocí mobilní stanice GPS, vyhledávání mapových podkladů, aktualizace údajů obsažených v kartách dokumentovaných nemovitých kulturních památek, aktualizace údajů obsažených v evidenčních listech dokumentovaných kulturních památek – rešerše odborné literatury, zpracování a popis aktuální fotodokumentace, zpracování textů do databáze karet, připojení kresebné plánové a mapové dokumentace do databáze, příprava podkladů pro prohlášení věci za kulturní památku v případě zásadní odlišnosti stávajícího stavu od původního v době zapsání (či prohlášení). V rámci terénní práce se doplňovala chybějící fotodokumentace (barevná fotodokumentace, digitální fotodokumentace). Započala digitalizace mapových výstupů – prostorová identifikace nemovitých kulturních památek v systému Arc Gis (zpracováno Opočno, Kostelec nad Orlicí, rozpracována Dobruška). V rámci tohoto úkolu se spolupracovalo s detašovaným pracovištěm v Jaroměři-Josefově. Za oddělení specialistů v rámci možností spolupracovala Ing. Věra Skálová při zakreslování hranic historických zahrad a parků a při jejich doplňování popisů.

V rámci reidentifikace nemovitého památkového fondu bylo předáno NPÚ ÚP v průběhu roku 2005 celkem 1 350 evidenčních listů nemovitých kulturních památek včetně dalších identifikačních údajů.

PRŮBĚŽNÉ ZPRÁVY O INSTITUCIONÁLNÍCH ÚKOLECH V ROCE 2005

Institucionální úkol č. 201/05

Mgr. et Mgr. Oldřich Vaňura

V roce 2005 započal výzkumný úkol dokončení základní evidence mobiliárních fondů v objektech ve správě NPÚ. Naplánované úkoly v rámci tohoto projektu byly splněny. V programu CastIS se zpracovalo 2 120 evidenčních listů (kontrola obsahu

odborného popisu, kvality fotodokumentace, identifikačních údajů včetně správnosti přiděleného inventárního čísla – příprava na další zpracování nebo potvrzení správnosti obsahu). Na nově zrevidovaných evidenčních kartách mobiliárních fondů včetně počítačového zpracování se podíleli zaměstnanci NPÚ (hlavně pracovníci z oddělení evidence a dokumentace a jeden památkář z detašovaného pracoviště Jaroměř-Josefov). Aktivně na úkolu spolupracovali pracovníci správy SZ Litomyšl a SZ Hrádek u Nechanic, zejména při manipulaci a popisech jednotlivých předmětů. V rámci tohoto úkolu byla provedena digitální fotodokumentace, kdy jednotlivé předměty byly zdokumentovány včetně pořízení detailů. Všechny výstupy byly počítačově zpracovány, připraveny k tisku a jsou uloženy na oddělení evidence a dokumentace.

Název a číslo úkolu:

Odborné hodnocení a systematické vědecké zpracování základní evidence mobiliárních fondů kulturních památek, ke kterým vykonává právo hospodaření NPÚ - 201/05

Hlavní řešitel: PhDr. Alena Černá

Jméno spoluřešitele: Mgr. Milan Martinec a další řešitelé

Cíle řešení výzkumného úkolu v roce 2005:

Postupné provádění konverze dat mobiliárních fondů do jednotné databáze CastIS:

- Ratibořice cca 850 karet

- Zpracovávání a prohlubování odborných popisů na zámku Litomyšl, 1 000 ks počítačově zpracovaných evidenčních listů, 1 000 ks dopracování potřebné digitální barevné fotodokumentace s novými inventárními čísly

- Zpracovávání odborných popisů na zámku Hrádek u Nechanic, 1 100 ks počítačově zpracovaných evidenčních listů, 1 100 ks dopracování potřebné digitální barevné fotodokumentace s novými inventárními čísly

Splnění cílů výzkumného úkolu v roce 2005:

Rámcový popis úkonu spojeného se ZEMF v roce 2005 stav k 31. 12. 2005

1. počet zrevidovaných dříve zpracovaných evidenčních listů (kontrola obsahu odborného popisu, kvality fotodokumentace, identifikačních údajů včetně správnosti přiděleného inventárního čísla – příprava na další zpracování nebo potvrzení správnosti obsahu)	2 120
2. nově zpracováno, přepracováno nebo doplněno odborných popisů nebo celých evidenčních listů	2 120
zaměstnanci NPÚ	0
externími odborníky	0
3. celkový počet nově pořízených barevných snímků	2 120
4. počet předmětů fyzicky označených novými inventárními čísly	2 120
5. počet evidenčních listů nově vložených do databáze CastIS 2005	2 120
6. počet evidenčních listů připravených ke konverzi do databáze CastIS 2005	850
7. počet evidenčních listů převedených do databáze CastIS (z předchozích verzí CastIS nebo jiných databází)	2 005
	0
8. počet evidenčních listů zkontrolovaných po konverzi do CastIS 2005	0

Vynaložené finanční prostředky v porovnání s rozpisem:

Plánované finanční prostředky byly účelně využity k dosažení vytčených cílů dle naplánovaného rozpisu.

Předkládané výstupy a jejich dostupnost:

Výstupy jsou uloženy na NPÚ ÚOP v Pardubicích (oddělení evidence a dokumentace).

Institucionální úkol 204/05

Bc. Tomáš Slonka

Činnost na výzkumném úkolu 204 Prospekce spočívala v digitálním zpracování fotodokumentace movitých kulturních památek a exteriérových objektů, které jsou potenciálně nejvíce ohroženy krádežemi, vandalstvím, přírodními vlivy aj. Do kategorie ohrožených objektů byly vybrány: exteriérové plastiky, drobná exteriérová architektura, sepulkrální památky, studny a kašny. Digitalizace fotodokumentace výše uvedených kategorií se týkala fotografií, které byly pořízeny v různých časových obdobích. Digitalizovány byly rovněž fotografie předmětů kulturní hodnoty, jež nejsou zapsány v Ústředním seznamu kulturních památek ČR.

Název a číslo úkolu:

Poznávání, hodnocení, dokumentace a třídění movitého kulturního dědictví, výběr potenciálu památkového fondu - 204/05

Hlavní řešitel: Radovan Chmel

Jména spoluřešitelů: Bc. Tomáš Slonka, Karel Provazník, Jakub Švadlenka, Mgr. et Mgr. Oldřich Vaňura

Cíle řešení výzkumného úkolu v roce 2005:

Projekt digitalizace fotodokumentace v rámci daného výzkumného úkolu poslouží nejen k vytvoření datového skladu na našem a pilotním pracovišti ISO, který bude sloužit především k identifikaci předmětů kulturní hodnoty obrazem, ale také k preventivní ochraně (požár, ztráta, krádež, fyzické dožití aj.) značné části fotoarchivního fondu v NPÚ ÚOP v Pardubicích. Digitalizovaná fotodokumentace umožní rychleji a efektivněji vyhledávat odcizené nebo nalezené předměty kulturní hodnoty a napomůže při vyřizování agendy zákona č. 71/1994 Sb., resp. 80/2004 Sb. Výsledkem digitalizace bude kvalitní obrazová informace již dříve zdokumentovaných památek, jež poslouží k vyhledávání (prospekci) dalších předmětů kulturní hodnoty.

Splnění cílů výzkumného úkolu v roce 2005:

Cílem výzkumného úkolu pro rok 2005 bylo digitalizovat celkem 1 800 fotografií movitých kulturních památek a exteriérových objektů z okresu Chrudim. Jednalo se převážně o movité kulturní památky, nacházející se v sakrálních objektech ve městě Chrudim. Fotografie převážně formátu 9 x 13 cm (barevné) byly skenovány v kvalitě rozlišení 600 DPI, formát JPEG, ostatní tech. údaje a řazení adresářů byly podřízeny digitální dokumentaci ISO. Počet digitalizovaných fotografií a termín odevzdání byl dodržen.

Vynaložené finanční prostředky v porovnání s rozpisem:

Finanční prostředky byly účelně využity dle naplánovaného rozpisu.

Předpokládané výstupy a jejich dostupnost:

Digitalizované fotografie v počtu 1 800 kusů byly předány na médium DVD jak do datového skladu pilotního pracoviště ISO, tak do fotoarchivu NPÚ ÚOP v Pardubicích.

Institucionální úkol 301/05

Ing. Jiří Slavík

Název a číslo úkolu:

Vědecký výzkum a aplikace metod operativního zpracovávání stavebněhistorických a umělecko-historických průzkumů prováděných při obnově kulturních památek a nemovitostí v památkově chráněných územích - 301/05

Řešitelé: Ing. J. Slavík, Mgr. B. Šeda, MgA. F. R. Václavík

Cíle řešení výzkumného úkolu v roce 2005:

Cílem úkolu je náprava nepříznivého stavu v oblasti odborné dokumentace nemovitých památek a nemovitostí v chráněných územích, resp. historických objektů státní památkovou péčí dosud nepodchyce- ných. Šlo především o dokumentaci bezprostředně vázanou na obnovu těchto objektů a záchrannou dokumentaci objektů dlouhodobě chátrajících a zanikajících.

Strategickým cílem úkolu je zorganizovat a materi- álně a personálně zabezpečit provádění této činnos- ti. Nedílnou součástí je zřízení a zajištění funkce monitoringu o potřebě operativní (časově podmíně- né) odborné dokumentace památek v terénu.

Splnění cílů výzkumného úkolu v roce 2005:

Řešitelé se zapojili do tvorby metodiky Operativní průzkum a dokumentace historických staveb, zejmé- na F. R. Václavík. Podařilo se zřídit funkci monito- ringu (přístup je zatím omezen na spolupracovníky úkolu). V rámci plnění úkolu bylo provedeno množ- ství terénních dokumentačních akcí (32), z nichž 22 bylo ukončeno zhotovením a odevzdáním nálezové zprávy. Za nejvýznamnější lze považovat dokumen- tace jižního průčelí jižního křídla zámku Slatiňany (renesanční fasáda se sgrafitovou výzdobou), kostel sv. Jana Křtitele ve Starém Městě u Náchoda (vý- měna krovu gotickorenesančního stáří, stropu a od- krytých konstrukcí zdiva včetně raně gotických de- tailů stavby) a zámeckého pivovaru v Litomyšli (do- kumentace složitého vývoje výrobního a obytného objektu stavěného ve dvou renesančních etapách a dále proměňovaného po požárech a při změnách technologie). Do plnění úkolu byli zapojeni i externí spolupracovníci (PhDr. M. Skřivánek – Litomyšl, Mgr. J. Čížek – Frymburk, Mgr. V. Horák – Pro- střední Staré Buky).

Vynaložené finanční prostředky v porovnání s rozpisem:

Finanční prostředky byly účelně využity dle naplá- novaného rozpisu.

Předpokládané výstupy a jejich dostupnost:

Výstupy jsou uloženy na NPÚ ÚOP v Pardubicích.

Institucionální úkol 304/05

Mgr. Antonín Rubáček

Název a číslo úkolu:

Vědecké hodnocení a kompletní odborná památková dokumentace vesnických sídel v České republice - 304/05

Hlavní řešitel: PhDr. Pavel Bureš

Jméno spoluřešitele: Mgr. Antonín Rubáček

Cíle řešení výzkumného úkolu v roce 2005:

Cílem výzkumného úkolu je soupis a pasportizace vesnických sídel podle jednotné metodiky. Tato prá- ce navazuje na výzkumný projekt MK ČR – 9601 Památková dokumentace vesnických sídel v ČR, cí- lem je zpracování průzkumu části okresu Náchod, regionu Broumovského výběžku, a to dokumentace broumovského klasicistního statku s důrazem na ka- menné prvky ve VPR Křinice. V této obci je řada klasicistních statků broumovského typu z průběhu 19. stol. v různé úrovni zachovalosti s četnými ka- mennými prvky – portály s klenáky, římsičky, slou- py, hlavice, kartuše, skulptury v nikách, pilír- ky, napáječky, nádoby na vodu, dlažby, sokly apod. Často zde dochází k prodeji, krádeži těchto kamen- ných prvků, zánikům staveb a tyto stavby a kvalitní řemeslné práce z průběhu 19. stol. jsou bez zdoku- mentování nenáhradně ztraceny. Konečným výsled- kem zpracování úkolu bude identifikace dotčené nemovitosti, obec, čp. stp. č., její označení v mapě, její zhodnocení a určení roku vzniku, podle mož- nosti získání archivních dokumentů. Dále její foto- dokumentace. Potom bude proveden soupis jednot- livých kamenných prvků, jejich umístění, fotodoku- mentace, popis a jednoduché zaměření.

Splnění cílů výzkumného úkolu v roce 2005:

Byl proveden průzkum celé obce Křinice Mgr. Anto- nínem Rubáčkem spolu s Alexandrem Skalickým, zhod- noceno 56 objektů podle seznamu čísel popisných.

Statky nejvýznamnější z pohledu architektonického a památkové péče: čp. 1, 237, 6, 18, 43 a 44, 77 a 78, 83 a 84, 91, 97, 106 a 107, 116 a 117, 103 a 104, 140, 152, 159, 194 a 195, 199 a 200, 212 - celkem 18 areálů statků.

Statky zčásti zachovalé s hodnotnými prvky, ale s četnými necitlivými zásahy: čp. 3, 15 a 16, 40, 64, 68 a 69, 105, 225, 113, 120, 136, 145, 163 a 164, 184, 206 a 207 - celkem 15 areálů statků.

Objekty pozitivně hodnocené pro danou lokalitu: čp. 8, 20 a 21, 12 a 14, 161, 167, 67 s mostkem, 155 s mostkem, 53, 82, 86 s mostkem, 147, 99, 229, 118, 249 bývalá hájovna, 131, 135, 240, 142, 38, 210, 216, 246 - celkem 23 objektů.

Dále bylo zpracováno 85 z kreseb zaměření kamen-
ných prvků; podrobná fotodokumentace; doplnění
o kopie map a některých historických fotografií.

Vynaložené finanční prostředky v porovnání s rozpisem:

Finanční prostředky byly účelně využity dle naplá-
novaného rozpisu.

Předkládané výstupy a jejich dostupnost:

Konečná redakce byla předána k 15. 12. 2005
v listové a digitální formě v počtu čtyř vyhotovení,
z toho jedno archivní pro NPÚ Pardubice.

Institucionální úkol 305/05

Ing. Lenka Nyklová

Název a číslo úkolu:

***Památkově urbanistické průzkumy, vědecké hodno-
cení a odborná dokumentace historických měst
v České republice v návaznosti na historické prů-
zkumové podklady oboru památková péče - 305/05***

Hlavní řešitel: Ing. arch. Dana Novotná

Jméno spoluřešitele Ing. Lenka Nyklová

Dílčí úkol městská památková rezervace Jičín byl
zpracováván jako námět k metodice pro ucelenou
dokumentaci plošně chráněného území – historické-
ho města včetně metodiky pro provádění stavebně
historického průzkumu takového bádání, které pro
kvalitní realizaci moderní památkové péče dosud
chybějí.

Cíle řešení výzkumného úkolu v roce 2005:

V tomto roce byla zahájena kompletace shromaž-
ďování odborných podkladů a stavebně historic-
kých výstupů vhodných pro účel metodiky a pro-
vádění jejich převedení do digitální formy tak, aby
odpovídaly zadání a byly uplatnitelné ve zpracova-
né prostorové identifikaci památkově chráněných
území Zuzany Syrové pro systém GIS. Současně
byla prováděna aktuální digitální fotodokumentace
historických objektů v Městské památkové rezerva-
ci Jičín, převedení starší fotodokumentace do digi-
tální verze

Splnění cílů výzkumného úkolu v roce 2005:

Dílčí úkol byl zpracován jako námět k metodice pro
ucelenou dokumentaci plošně chráněného území –
historického města včetně metodiky pro provádění
stavebně - historického průzkumu takového bádání.

Zpracovaná data budou konfrontována s výstupy
spoluřešitelů ostatních památkově chráněných území
a výsledky tohoto srovnání budou podnětem na-
směrování evidence území v dalších rozšiřováních
podkladů pro prostorovou identifikaci památkově
chráněných území v ČR v systému GIS.

Vynaložené finanční prostředky v porovnání s rozpisem:

Plánované finanční prostředky byly účelně využity
dle naplánovaného rozpisu.

Předkládané výstupy a jejich dostupnost:

Výstup je uložen na NPÚ ÚOP v Brně

Institucionální úkol 305/05

Ing. arch. Vladimíra Paterová

Název a číslo úkolu:

***Památkově urbanistické výzkumy, vědecké hodnocení
a odborná dokumentace historických měst v České
republice v návaznosti na historické průzkumové pod-
klady oboru památková péče - 305/05***

Hlavní řešitelka: ing. arch. Dana Novotná

Spoluřešitelka: ing. arch. Vladimíra Paterová

Splnění cílů výzkumného úkolu v roce 2005:

V roce 2005 byly provedeny terénní průzkumy měst-
ských domů v MPZ Pilníkov, byla provedena foto-
dokumentace domů čp. 1-20, popisy domů a zajiš-
tění archivních materiálů včetně historické fotodo-
kumentace sídla Pilníkov.

Vynaložené finanční prostředky v porovnání s rozpisem:

Finanční prostředky byly průběžně čerpány.

Předkládané výstupy a jejich dostupnost:

Výsledkem průzkumu je fotodokumentace a popisy
domů v tištěné podobě i na CD nosičích.

Institucionální úkol č. 306/05

PhDr. Julie Šulcová

Název a číslo úkolu:

***Systematický průzkum, vědecké vyhodnocení,
odborně podložená obnova prostorové identifikace
nemovitého archeologického památkového fondu.
306/05***

Hlavní řešitel: PhDr. Julie Šulcová.

Spoluřešitelé: Mgr. Milan Jančo (NPÚ ÚP), Mgr. Ale-
na Knechtová (NPÚ ÚP), PhDr. Zdeněk Lochman
(NPÚ ÚP), Mgr. Petr Sokol (NPÚ ÚOP Plzeň), PhDr.
Radmila Stránská (NPÚ ÚOP Brno), Mgr. Petr Va-
chůt (NPÚ ÚP), PhDr. Petr Vitula (NPÚ ÚOP Brno),
Mgr. Richard Zatloukal (NPÚ ÚOP Olomouc), Mgr.
Michal Zezula (NPÚ ÚOP Ostrava)

Cíle řešení výzkumného úkolu v roce 2005:

Základním cílem výzkumného úkolu v letošním roce byly přípravné práce pro zkvalitnění odborného poznání, zhodnocení a komplexní dokumentaci hodnot archeologického památkového fondu České republiky v souladu s posláním odborné organizace památkové péče, vyplývajícím z ustanovení zákona č. 20/1987 Sb., o státní památkové péči, v platném znění, a Statutu Národního památkového ústavu a rovněž s ohledem „Konceptu účinnější péče o památkový fond“.

Pozornost byla v tomto smyslu věnována především následujícím odborným činnostem na nemovitých kulturních památkách archeologické povahy:

1. Monitoringu ÚSKP dle stanovených identifikátorů.
2. Kompletaci počtu nemovitých kulturních památek archeologické povahy.
3. Separaci typů nemovitých kulturních „archeologických“ památek.
4. Revizi kvality a objemu informací (kritérium pravdivosti) vybraných archeologických památek na jednotlivých ÚOP NPÚ, což představovalo rekognoskaci aktuálního stavu památek v terénu, vzorové zpracování jedné lokality - variabilní přístup jednotlivých ÚOP - nemovité památky archeologického charakteru (pro dané území) pro možnost optimálního stanovení obsahu formuláře - doplňkový list památky (vzhledem k návaznosti na REI) kompatibilní pro celý NPÚ.

Splnění jednotlivých cílů výzkumného úkolu v roce 2005:

V návaznosti na stanovené cíle úkolu pro rok 2005 byly průběžně realizovány následující odborné činnosti:

1. Monitoring ÚSKP dle stanovených identifikátorů a kompletace počtu nemovitých kulturních památek archeologické povahy v rámci ČR.

Zpracovatel: NPÚ ÚP (Mgr. Alena Knechtová, Mgr. Petr Vachůt)

V Ústředním seznamu kulturních památek (dále jen ÚSKP) je k 1. 11. 2005 evidováno 1 392 kulturních památek s odkazem na „archeologické stopy“. Z toho 3 soubory archeologických nálezů jsou prohlášeny za movité kulturní památky, zbylých 1 389 jsou nemovité kulturní památky. V 50 případech byla již jejich památková ochrana zrušena, 23 lokalit je navrženo k prohlášení kulturní památkou, u 2 případů nebylo prohlášení za kulturní památku potvrzeno. K identifikaci nemovitého archeologického památkového fondu je tedy v ÚSKP v současné době k dispozici 1 314 památek. V Ústředním seznamu se vyskytují další kategorie památek označených jako

zříceniny, které nemají uveden přívlastek „archeologické stopy“, ovšem přítomnost terénních reliktních poznatelných archeologickými metodami se dá v jejich případě očekávat. Jedná se o 382 kulturních památek, v drtivé většině jde o zříceniny hradů či tvrzí.

Majoritními typy památek (mají více než 50 zástupců) jsou mohylníky (případně solitérní mohyly), výšinná opevněná sídliště – hradiště, tvrze – tvrzíště, hrady (hradky) – zříceniny a neopevněná rovinná sídliště. Další výraznější skupinou, i když mnohem méně početnou, jsou zaniklé vsi, místa těžby kovů (rudné doly, rýžoviště), jeskyně, polní opevnění, nemohylová pohřebiště, archeologizované stavby zámků, kostelů, klášterů, případně zaniklá města – městiště a destruované městské hradby. Jako jednotlivosti se zde objevují kultovní místa, vojenské tábory, cesty, paleolitické stanice apod. Počet archeologických kulturních památek rozložených po správních územích je značně nerovnoměrný. Nejvíce archeologických památek má kraj Jihočeský (366), Středočeský (302) a Plzeňský (199), u ostatních krajů nepřesahuje tento počet 75 kulturních památek. I uvnitř krajů je stav počtu kulturních památek závislý na strategii osídlení předhistorickými společenstvími a na archeologickém poznání sledovaného území. Například v rámci nejpočetněji zastoupeného kraje Jihočeského je opět stav nevyvážený - České Budějovice (204), Písek (72), Strakonice (32), Prachovice (21), Tábor (17), Český Krumlov (11) a Jindřichův Hradec (9).

Počty nemovitých kulturních památek mají pouze informativní charakter a slouží pro předběžný přehled typů archeologických nemovitých kulturních památek a jejich rozložení na celém území České republiky.

2. monitoring ÚSKP dle stanovených identifikátorů jednotlivými ÚOP NPÚ dle kapacitních a časových možností řešitele a spoluřešitelů.

V průběhu roku 2005 byl pořízen úplný soupis archeologických památek zapsaných do ÚSNKP na území v působnosti NPÚ ÚOP v Brně, v krajích Vysočina, Jihomoravském a Zlínském. Do databázové aplikace programu MS Access 97 bylo přepsáno celkem 236 starých evidenčních listů nemovitých kulturních památek. V letošním roce (tj. 2005) jsme fyzicky navštívili, podrobně fotograficky zdokumentovali a prostorově identifikovali celkem 50 památek.

V průběhu roku 2005 byl pořízen úplný soupis archeologických památek zapsaných do ÚSNKP na území v působnosti NPÚ ÚOP v Pardubicích, v krajích Pardubickém a Královéhradeckém v aplikaci programu Excel – tabulková verze. Celkem bylo podchyceno 243 lokalit. V roce 2005 bylo fyzicky rekognoskováno a identifikováno cca 50 lokalit.

3. celorepublikově separece typů archeologických památek

Zpracovatel: zpracovalo ÚP NPÚ.

4. zpracování jedné předmětné lokality – jednotlivých ÚOP vzorovým způsobem

Zpracovatel: Národní památkový ústav, územní odborné pracoviště v hlavním městě Praze.

Spoluřešitel: PhDr. Zdeněk Lochmann.

V roce 2005 bylo pro zpracování vybráno celkem 15 lokalit na území hl. m. Prahy. Jde o tyto lokality: Baba – výšinné sídliště, Královice – sv. Markéta, Královice – tvrz, Dubeček – výšinné sídliště, Šárka – hradiště, Závist – Šance – hradiště, Havlín – výšinné sídliště, Hostivař – hradiště, Butovice – hradiště, Dívčí hrady – hrad, Vinoř – Bažantnice – hradiště, Vinoř – V obůrkách – výšinné sídliště, Zámka – hradiště, Na Farkách – výšinné sídliště, Kunratice – hrad.

Práce byla rozdělena do dvou fází. První byla terénní rekonstrukce lokalit spojená s fotografickou dokumentací. Cílem bylo ověření současného stavu lokalit a zjištění a dokumentování případných narušení nebo jiného nevhodného zacházení. Bylo též evidováno označení lokalit tabulemi, které se ukázalo jako nedostačující. Další fází byla revize a částečné doplnění dosavadní dokumentace k jednotlivým lokalitám. Bylo zjištěno, že dokumentace je značně neúplná, údaje jsou kusé a zvláště u soupisů vlastníků pozemků neodpovídající současnému stavu. Též mapové podklady jsou vesměs nevhodné (stabilní katastr).

Dle dohody spoluřešitelů byla na základě získaných poznatků vybrána lokalita Na Farkách - výšinné sídliště a vytvořen pro ni nový model Evidenčního listu nemovité kulturní památky (viz přílohy). Získané podklady z obou fází jsou uloženy u spoluřešitele.

Zpracovatel: Národní památkový ústav, územní odborné pracoviště v Pardubicích

Řešitel: PhDr. Julie Šulcová

Spolupracovníci z řad zaměstnanců NPÚ ÚOP v Pardubicích: Jana Adámková, Mgr. Tomáš Čurda, Mgr. Jana Kalferstová, Veronika Kouřilová, Alena Matoušková, Ludmila Nováková

Během roku 2005 byl kompletován soupis archeologických památek zapsaných do ÚSKP na území v působnosti NPÚ ÚOP v Pardubicích, tedy v kraji Královéhradeckém a Pardubickém. V roce 2005 jsme fyzicky navštívili, podrobně fotograficky zdokumentovali a prostorově identifikovali celkem 30 památek.

Pro ukázkové zpracování zvolených identifikačních údajů byla vybrána nemovitá kulturní památka tvrz Zdislav – Komárka nacházející se na území

Pardubického kraje, v okrese Chrudim. V rámci aktualizace informací o lokalitě byl zaměřen podrobný mapový podklad v souřadném systému JTSK a výškovém systému Bpv, v měřítku 1:500 ve třídě přesnosti mapování 3. Geodetické zaměření bylo provedeno pomocí totální stanice TOPCON GTS 202. Kompletní zpracování bylo provedeno geodetickým programem GEUSw 1.0.22.120. Výsledná dokumentace je uložena na CD.

Staré plánové a měřické podklady týkající se památkově chráněných objektů lokálně zaměřené na menší území vycházely dosud zejména z akčního radiu jednotlivých odborných pracovníků a z potřeby doplnit buď pouze chybějící nebo nedostatečnou základní dokumentaci. Získána a zpracována byla i rozsáhlá fotodokumentace včetně ortofotomapy.

Zpracovatel: Národní památkový ústav, územní odborné pracoviště v Plzni

Spoluřešitelé: Mgr. Petr Sokol, Mgr. Jana Bukovská

Počty archeologických nemovitých kulturních památek v jednotlivých okresech Plzeňského a Karlovarského kraje: Plzeň - město (7), Plzeň - sever (38), Plzeň - jih (30), Rokycany (21), Klatovy (61), Domažlice (18), Tachov (36), Cheb (35), Karlovy Vary (41), Sokolov (9), celkem: 296

Pro ukázkové zpracování zvolených identifikačních údajů byla vybrána nemovitá kulturní památka Litiče na území Plzeňského kraje, okres Plzeň.

Zpracovatel: Národní památkový ústav, územní odborné pracoviště v Brně

Spoluřešitelé: PhDr. Radmila Stránská, PhDr. Petr Vitula

V průběhu roku 2005 byl pořízen úplný soupis archeologických památek zapsaných do ÚSNKP na území v působnosti NPÚ ÚOP v Brně, resp. v krajích Vysočina, Jihomoravském a Zlínském. Do databázové aplikace programu MS Access 97 bylo přepsáno celkem 236 starých evidenčních listů nemovitých kulturních památek. Do konce roku 2004 bylo reidentifikováno celkem 34 zapsaných archeologických nálezů. V letošním roce (tj. 2005) jsme fyzicky navštívili, podrobně fotograficky zdokumentovali a prostorově identifikovali celkem 50 památek. Pro ukázkové zpracování identifikačních údajů v mezích současných možností byla vybrána dvě archeologická naleziště na území Jihomoravského kraje, bývalého okresu Břeclav - Velké Hostěrádky (ev. č. 47166/7-1790) a Diváky (ev. č. 30869/7-7080), jejichž dosavadní identifikační údaje jsou značně problematické. U první z nich jsou pod jedním číslem zapsány dvě různé archeologické lokality (v našem případě mohylníky), vzdálené od sebe více než 1,5 km. Proto byla památka pomocně rozdělena na dvě pod

ev. č. 47166/7-1790-1 (Velké Hostěrádky - Skřípov) a 47166/7-1790-2 (Velké Hostěrádky - Líchy). Ve druhém případě vlastní památka - hradisko u Divák - zabírá pouze nepatrnou část parcely, kterou je zapsána. Aby se do budoucna předešlo možným chybám, bylo v obou případech provedeno zaměření památek pomocí totální geodetické stanice v souřadnicovém systému JTSK a jejich přesné umístění do základních map 1:10000, dále do katastrálních map 1:1000 a konečně i ortofotomap. Ke všemu je přiložena i vyčerpávající současná fotodokumentace.

Zpracovatel: Národní památkový ústav, územní odborné pracoviště v Olomouci

Spoluřešitel: Mgr. Richard Zatloukal

Vzhledem k nedostatku financí byla v letošním roce zvolena nouzová varianta redukována na revizi kvality a objemu informací (kritérium pravdivosti) vybraných archeologických památek na olomouckém ÚOP NPÚ. Zpracována byla předmětná lokalita a předána řešitelce. Vynaložené finanční prostředky byly účelově vyčerpány podle rozpisu. Identifikační karty jsou ukládány v archivu NPÚ ÚOP v Olomouci.

Zpracovatel: Národní památkový ústav, územní odborné pracoviště v Ostravě

Spoluřešitel: Mgr. Michal Zezula

Přehled kulturních památek typu hradní zřícenina, hradiště, sídliště atp. v okresech, na kterých máme územní působnost: Bruntál (22), Opava (13), Ostrava (2), Karviná (3), Frýdek-Místek (1), Nový Jičín (4). Byla zpracována jedna předmětná lokalita a předána řešitelce.

Přímo souvisejícími výsledky řešeného úkolu je i aktualizace evidenčních listů, doplnění historických písemných a ikonografických podkladů, údajů k náleзовým zprávám z realizovaných archeologických výzkumů na sledovaných lokalitách. Mimo získávání historické dokumentace byla pořizována i dokumentace nová. Bylo provedeno dopracování podrobné aktuální geodetické a fotografické dokumentace. Náplň úkolu vyplynula z potřeby instituce mít k dispozici širokou paletu informací o každé nemovité památce ve formě, která umožní pohotové vyhodnocení a vzájemnou komparaci spektra údajů.

Geodetické zaměření sledovaných lokalit bylo prováděno výškopisně a polohopisně s napojením na JTSK.

V návaznosti na obnovu identifikace nemovitého památkového fondu v České republice je nutné i u nemovitého fondu archeologické povahy určit přesnou a právně jednoznačnou evidenci, na kterou mohou odkazovat údaje Ústředního seznamu kul-

turních památek. V rámci plnění úkolů roku 2005 vyplynulo i upřesnění přehledu potřeb vzhledem k počtu a stavu dosud pořízené dokumentace sledovaného památkového fondu. Na úkolu se podílel řešitelský kolektiv pracovníků, který se pohyboval i přímo v terénu. Během řešení došlo k přehodnocení přístupu a vytvoření předpokladů pro kompatibilitu předávaných informací v širších souvislostech.

Důvody, které vedly k nesplnění některých cílů:

V průběhu prvního roku plnění i dalších úkolů schválených VZ NPÚ vyplynuly skutečnosti související s prodlevami v řešení úvazků VaV na NPÚ a s výší poskytnutých finančních prostředků na tento úkol v roce 2005. V návaznosti na účelový projekt obnovy identifikace nemovitého památkového fondu byla v roce 2005 řešena pouze v rámci osobních nákladů. V řešení úkolu došlo proto k časovému posunu jeho zahájení.

Rovněž objem pracovních úkolů byl pro spoluřešitele limitující natolik, že některá ÚOP se v letošním roce do řešení úkolu nezapojila.

Zhodnocení postupu prací za rok 2005 vzhledem k vynaloženým finančním prostředkům:

Plnění úkolu č. 306 proběhlo vzhledem k posunu zahájení plnění odborných činností v souladu s předloženým plánem a v odpovídajícím rozsahu. Finanční prostředky byly plánovány efektivně a v daném rozsahu jsou navrženy po konzultaci na jednání řešitelského týmu dne 1. 11. 2005 na odměny za plnění výstupů spoluřešitelů.

Použití finančních prostředků v roce 2005

Úkol 306

ÚP Praha	25,00
ÚOP v Praze	13,00
ÚOP v Plzni	22,00
ÚOP v Pardubicích	63,00
ÚOP v Brně	12,00
ÚOP v Olomouci	11,00
ÚOP v Ostravě	8,00
Celkem	154,00

Předpokládané výstupy a jejich dostupnost:

Výsledkem úkolu je dosažení stavu, kdy by nemovité kulturní památky archeologické povahy zapsané a prohlášené do ÚSKP na území ČR měly veškeré dokumentační údaje dostupné prostřednictvím SW

databáze nejen pro odbornou veřejnost, ale i vlastníky památek a státní správu, případně samosprávu v celostátním rozsahu.

Zpracování geodetické dokumentace a její soupis bude pořízen v tabulce Microsoft Excel, která umožní další budoucí formy pro široké využití v rámci katalogu, případně publikace v elektronické podobě a digitalizace stávající dokumentace.

Institucionální úkol č. 402/05

Ing. arch. Jan Falta

Tématem dílčí části výzkumného úkolu v roce 2005 je dokumentace, hodnocení a památková ochrana stavebního fondu 19. a 20. století na katastrálním území Hradce Králové. Výzkumný úkol není prioritně zaměřen na popsání rozmachu stavebním, který je reprezentován jmény slavných architektů Jana Kotěry, Josefa Gočára, Oldřicha Lisky a který je dostatečně poznanou a popsanou kapitolu dějin stavitelského a architektonického umění 1. poloviny 20. století. Prioritou je dokumentace a poznání vývoje města v bouřlivém období po zrušení a zbourání královéhradecké pevnosti. Cílem je poznat a popsat okolnosti vzniku zástavby, která leží jakoby ve stínu věhlasu známých staveb moderní architektury Hradce Králové, ale pro charakteristiku Hradce Králové jako města moderního je podstatnou. Výzkum probíhal v části území vymezeném výsečí mezi řekou Labem a Orlicí a to jak v části archivní, tak i terénní. Dílčím výstupem za rok 2005 je katalog s 62 popsány objekty.

Název a číslo úkolu:

Odborné poznávání, vědecké hodnocení, dokumentování a evidence kulturního dědictví 19. a 20. století - 402/05

Hlavní řešitel: Ing. arch. Nad'a Goryczková

Jméno spoluřešitele: Ing. arch. Jan Falta

Cíle řešení výzkumného úkolu v roce 2005:

Plošné a dílčí tematické zpracování architektonické a stavební produkce konce 19. a 20. století. Archivní a terénní průzkum, dokumentace a hodnocení památkového fondu sledovaného období. Výběr objektů k zápisu do ÚSKP a výstup v podobě abecedně řazeného katalogu staveb s identifikačními údaji, popisem, památkovým zhodnocením a přílohami. V roce 2005 je plánováno zpracování části KÚ Hradec Králové, a to minimálně 60 zpracovaných objektů. Na rok 2006 je plánováno zpracování zbývajících částí katastrálních území města Hradec Králové.

Splnění cílů výzkumného úkolu v roce 2005:

V roce 2005 je zpracováno ve formě katalogového listu 62 objektů. Archivní zpracování je prováděno

ve spolupráci s panem Zdeňkem Doubkem, badatelem z Hradce Králové. Archivní zpracování je limitováno přístupností archivu (dovolené, stěhování). Do katalogu budou zahrnuty jen kompletně zpracované objekty. Byl proveden terénní výběr cca 140 objektů k ev. zpracování. K archivně zpracovaným objektům jsou doplněny požadované přílohy tj. fotodokumentace, katastrální mapy, historická dokumentace. Kompletace katalogu byla provedena k 4. listopadu 2005. Termín odevzdání požadovaný hlavním řešitelem byl dodržen.

Vynaložené finanční prostředky v porovnání s rozpisem:

Plánované finanční prostředky byly účelně využity k dosažení vytčeného cíle.

Předkládané výstupy a jejich dostupnost:

Předpokládaným výstupem je katalog na CD uložený v archivu NPÚ ÚOP v Pardubicích.

ODBOR PAMÁTKOVÉ PÉČE

Ing. arch. Jan Falta, Mgr. et Mgr. Oldřich Vaňura

Činnost odboru památkové péče byla v roce 2005 zaměřena především na zajišťování úkolů stanovených odborné organizaci zřizovatelem a na plnění úkolů vycházejících ze zákona č. 20/1987 Sb., o státní památkové péči, v platném znění. Dále se činnost odboru soustředila na zajišťování Hlavních úkolů stanovených odborné organizaci MK ČR a NPÚ ÚP. Jednou z nejdůležitějších oblastí odborné činnosti byly Hlavní úkoly zadáné v rámci Prováděcího plánu odborné metodického řízení organizace státní památkové péče do roku 2005.

Důležitými činnostmi odboru památkové péče – hlavně oddělení péče o památkový fond a oddělení specialistů - bylo v roce 2005 sledování programů, které probíhaly v rámci dotací MK ČR – Havarijního programu, Programu regenerace městských památkových rezervací a městských památkových zón, Programu péče o vesnické památkové rezervace, vesnické památkové zóny a krajinné památkové zóny a Programu zachrany architektonického dědictví. Tyto programy se uskutečňovaly dle pokynů MK ČR a byly zajišťovány příslušnými odbornými pracovníky působícími na územích pověřených obcí III. stupně.

Terénní pracovníci jednotlivých oddělení poskytovali odbornou pomoc různým subjektům formou konzultací přímo v terénu při úředních jednáních, při projednávání záměrů a projektových dokumentací na žádost předkladatelů. Kontrolní činnost památkářů pro nemovité kulturní památky na příslušných územích pověřených obcí byla zajišťována formou pravidelných kontrolních dnů.

V rámci terénního průzkumu památkového fondu v územní působnosti ústavu byl památkáři monitorován dnešní stavebně-technický stav kulturních památek. Terénními pracovníky byly vyhledávány pozoruhodné východočeské objekty a movité předměty sakrálního či světského původu vhodné k návrhu na prohlášení věci za kulturní památku. Při této příležitosti je nutné připomenout, že v této oblasti byly určité rezervy, zejména ve vyhotovení odborných posudků včetně příloh pro MK ČR.

Pramennou základnou pracoviště NPÚ ÚOP v Pardubicích je evidence a dokumentace, kde dochází k poznání historie jednotlivé kulturní památky, odsud získávají odborné informace terénní pracovníci územního pracoviště, kteří úzce spolupracují s pověřenými obcemi, vlastníky, dalšími kulturními institucemi aj. Pramenná základna evidence a dokumentace je rovněž zdrojem poznání pro širokou odbornou veřejnost – pro studenty, majitele kulturních památek, projektanty, Policii ČR všech stupňů, církevní subjekty, pověřené obce, krajské úřady, soukromé badatele aj.

Z důvodů dobré spolupráce pracovníků oddělení evidence a dokumentace s památkáři z jiných oddělení v roce 2005 došlo k novému nárůstu možností, jak provést úplnou reidentifikaci nemovitého a poté movitého památkového fondu v Královéhradeckém a Pardubickém kraji, dokončit základní evidenci mobiliárních fondů i mobiliářů v soukromé správě, neboť jsou kulturními památkami a odborné organizace musí vést evidenci a dokumentaci těchto mobilií.

Důležitou součástí odborných činností památkové péče je Integrovaný systém ochrany movitého kulturního dědictví, který se snaží provést zmapování kulturních statků jako jedné z prevencí proti případnému odcizení, poškození nebo naopak slouží k identifikaci nalezených a ztotožňovaných movitých předmětů kulturní hodnoty. K tomu slouží videodokumentace, počítačové zpracování výstupů z videodokumentace, realizování zákona č. 71/1994 Sb. a č. 80/2004 Sb., o prodeji a vývozu předmětů kulturní hodnoty, spolupráce s PČR všech stupňů, spolupráce s církevními subjekty, NPÚ ÚP, MK ČR, krajskými úřady aj.

Další úkoly v rámci evidence a dokumentace byly stavebně-historické průzkumy nemovitého památkového fondu, reidentifikace nemovitého památkového fondu, počítačové zpracování ZEMF včetně tisku, kompletace a odevzdání na NPÚ ÚP, intenzivně probíhající fotodokumentace.

Významný pro činnost odboru památkové péče je odborný archiv plánové a spisové dokumentace a fotografický archiv, který je průběžně doplňován

a aktualizován. Archivní fondy jsou využívány nejenom zaměstnanci NPÚ, ale i studenty a badateli.

Program restaurování movitých kulturních památek zajišťoval památkář z oddělení evidence a dokumentace, který zároveň vykonával odborný dohled nad realizací programu, ale i při kontaktu s restaurátory v průběhu prací. Běžnou agendu restaurování movitých kulturních památek i nadále zajišťovalo oddělení specialistů památkářem na restaurování. Restaurování vybraných prvků a doplňků památkové chráněných staveb dozorovali příslušní regionální pracovníci oddělení péče o památkový fond, oddělení specialistů a památkáři detašovaného pracoviště Jaroměř-Josefov.

Důležitou kontrolu mobiliárního fondu státních hradů a zámků ve správě NPÚ ÚOP v Pardubicích prováděli pověřeni památkáři oddělení péče o památkový fond, oddělení specialistů a detašovaného pracoviště Jaroměř-Josefov. Do této oblasti patřily i přípravy nových expozic a doplňování expozic již provozovaných. V minulém období byly preferovanými úkoly expozice na objektech státního zámku NKP Litomyšl a Náchod, v roce 2005 byla tato priorita směřována především na novou expozici v hospitalu Kuks.

Specifickým okruhem činností našeho NPÚ ÚOP v Pardubicích bylo průběžné provádění záchranných archeologických výzkumů nejen pro cizí investory, ale také pro objekty v naší správě. Pracoviště trvale koordinovalo archeologické výzkumy v rámci bývalého Východočeského kraje. Geodeti prováděli zaměrování pro potřeby dokumentace archeologických výzkumů.

Někteří pracovníci oddělení archeologie se podíleli na úkolech spojených s reidentifikací nemovitého fondu archeologické povahy.

Mnozí odborníci odboru památkové péče se kromě svých každodenních pracovních úkolů podíleli na institucionálních projektech MK ČR, výzkumných záměrech NPÚ a na teoretických i praktických činnostech směřujících k optimálnímu řízení organizace státní památkové péče ve spolupráci s NPÚ ÚP v Praze a NPÚ ÚOP v regionech.

Odborná knihovna NPÚ ÚOP v Pardubicích jako specializovaná knihovna obsahuje knižní produkci z oblasti historiografie, pomocných věd historických, historie umění, etnografie, slovníkářství, periodik aj. Knihovnice sledovala vydávanou odbornou literaturu, prováděla její nákup, avšak bohužel s velmi omezenými finančními prostředky. I přesto odborná knihovna obsahuje poměrně kompaktní knižní fond, který se může měřit s podobnými specializovanými knihovnami. Evidence knihovního fondu je vedena

počítačově. Knihovní fond je využíván nejenom zaměstnanci NPÚ, ale i studenty a badateli.

V roce 2005 Národní památkový ústav, územní odborné pracoviště v Pardubicích, prošel mnoha složitými situacemi, které musely být řešeny se zřetelem na plynulé zajištění odborných úkolů. Přes všechny odborné, ekonomické a personální problémy byly jednotlivé činnosti plněny v průběhu roku. Také je nutno podotknout, že díky konstruktivní, obětavé a tvůrčí spolupráci mnohých pracovníků NPÚ ÚOP v Pardubicích i zúčastněných institucí se zvládly nesešné případy, které by se negativně mohly odrazit v úrovni památkové péče na území Královéhradeckého a Pardubického kraje.

Za odbor památkové péče je nutné poděkovat Mgr. Petru Kovaříkovi za více než 30 let práce pro památky východních Čech včetně posledních 5 let ve funkci územního konzervátora – odborného náměstka ředitele Národního památkového ústavu, územního odborného pracoviště v Pardubicích.

ODDĚLENÍ PÉČE O PAMÁTKOVÝ FOND – PARDUBICKÝ KRAJ A DETAŠOVANÉ PRACOVISTIŠTĚ V JAROMĚŘI-JOSEFOVĚ, KRÁLOVÉHRADECKÝ KRAJ

Ing. Blanka Adámková, PhDr. Pavel Imrich

V případě NPÚ ÚOP v Pardubicích jde o případ, kdy ještě nedošlo k organizační změně v památkové odborné organizaci dle zákona č. 20/1987 Sb., v platném znění, tak aby v každém kraji bylo zřízeno samostatné územní pracoviště NPÚ.

V oddělení péče o památkový fond v Pardubicích v současnosti pracuje 8 odborných pracovníků (6 pro nemovité památky a 2 pro movité památky) a 1 provozní pracovnice. Svojí práci pokrývají území Pardubického kraje a město Hradec Králové. Jeden pracovník má působnost v celém bývalém Východočeském kraji.

V detašovaném pracovišti v Jaroměři-Josefově, ze kterého by mělo vzniknout územní odborné pracoviště NPÚ pro kraj Hradec Králové, bylo minulým rokem zaměstnáno 10 odborných pracovníků a jedna provozní pracovnice.

Hlavní náplní památkářů pro nemovité památky bylo zpracovávání písemných odborných vyjádření, která musí být v daném termínu předána pracovníkům obcí s rozšířenou působností, pověřených výkonem památkové péče. Termín dvaceti pracovních dnů byl v drtivé většině splněn, pouze u složitějších případů a po domluvě s pověřenou obcí byl termín prodloužen. Takto bylo v roce 2005 zpracováno pracovištěm PPF v Pardubicích 1 642 vyjádření, tedy obdobný

počet jako v roce minulém. Na detašovaném pracovišti v Jaroměři-Josefově došlo k určitému poklesu zpracovaných odborných vyjádření oproti roku 2004 – o pět procent na výsledný počet 1 456 vyjádření.

Pracovníci opětovně plnili úkoly zadané MK ČR a ÚP NPÚ. Poskytovali na požádání odbornou pomoc v památkově chráněných územích. V Pardubickém a Královéhradeckém kraji jde o 12 městských a vesnických památkových rezervací, 54 městských a vesnických památkových zón a 2 krajinných památkových zón.

Činnost památkářů pro movité památky byla zaměřena hlavně na provádění revize evidenčních karet movitých památek, dále zpracování nových návrhů na zapsání do seznamu movitých památek a dopracovávání chybějících karet památek již zapsaných, někteří se podíleli na celostátním úkolu videodokumentace mobiliářů kostelů, další důležitou činností byl dozor nad stavem a nakládáním s mobiliáři a dalšími movitými památkami a spolupráce při instalaci nových expozic. Bylo vydáno 147 odborných vyjádření.

ÚOP NPÚ v Pardubicích zajišťovalo administrativu k dotacím z Havarijního střešního programu MK ČR, částka přidělená pro pardubický region činila 2 470 tisíc Kč, nakonec byla rozdělena po projednání s příslušnými městskými úřady a pracovníky na 14 akcí.

V Královéhradeckém kraji byla částka 3 470 tisíc navržena na obnovu 22 nemovitých památek.

Jako každý rok odborní pracovníci úzce spolupracovali s krajskými a příslušnými městskými úřady na výběru akcí obnovy dotovaných z dalších programů ministerstva kultury ČR (Program zachrany architektonického dědictví, Program regenerace městských památkových zón a rezervací, Program péče o vesnické památkové zóny, rezervace a krajinné památkové zóny a Program restaurování movitých kulturních památek).

V rámci zpracovávání Plánů zásad památkové ochrany bylo pokračováno ve zpracování Plánů ochrany MPR Hradec Králové, MPZ Vrchlabí, MPR Nové Město nad Metují, MPR Litomyšl a MPZ Náchod.

Opět proběhlo vyhodnocení soutěže Ceny o nejlepší přípravu a realizaci programu regenerace za rok 2004. V kraji pardubickém podali přihlášku do soutěže: Bystré – MPZ, Jablonné nad Orlicí – MPZ a Chrudim – MPZ. Města skončila v tomto pořadí: Jablonné n. O., Bystré a Chrudim. V Královéhradeckém kraji se přihlásilo Město Jičín – MPR a Město Rychnov nad Kněžnou – MPZ, které získalo větší počet bodů. Celkové hodnocení bylo vypracováno ve spolupráci se zástupci Sdružení historických sídel Čech, Moravy

a Slezska a Ministerstva pro místní rozvoj ČR. Tentokrát se hodnocení účastnil i památkář z Krajského úřadu v Pardubicích, protože KÚ přislíbil vítězi krajského kola odměnu ve výši 100 tisíc Kč.

Podle časových možností jednotlivých pracovníků byly dále zpracovávány a revidovány evidenční karty památek a podávány návrhy nových památek na zapsání do celostátního seznamu památek.

Pracovníci se dále účastnili grantů vypisovaných MK ČR, v rámci kterých lze koncepčně rozpracovávat další úkoly památkové péče (VaV).

počet odborných vyjádření	3 098
počet návrhů na zapsání do ÚSKP	143
počet nově zpracovaných karet	85
počet zrevidovaných karet	438
počet návrhů na restaurování	21

VÝZNAMNÉ AKCE PAMÁTKOVÉ OBNOVY OBJEKTŮ

Okres Chrudim

Podlažice, kostel sv. Markéty – obnova fasády

Skuteč, kostel Nanebevzetí P. Marie – obnova fasády a oprava střechy

Mladotice, kostel sv. Martina – oprava střechy

Nové hrady, fara čp. 48 – oprava střechy

Předhradí, pavilonek (zámecká zahrada) – celková obnova

Okres Pardubice

Pardubice, zámek – obnova ohradní zdi

Pardubice, čp. 92 arciděkanství – oprava vnitřních omítek

Pardubice, Pernštýnská čp. 46 – obnova fasády

Slepočice, kostel Povýšení sv. Kříže – obnova bány věže a její fasády

Svinčany, kostel sv. Vavřince – oprava střechy a obnova fasády

Okres Svitavy

Vítějeves, kostel sv. Kateřiny – obnova fasády

Koclířov, kostel Sv. Filomény a Jakuba Staršího – celková obnova objektu

Vranová Lhota, zámek – celková obnova objektu

Moravská Třebová, zámek čp. 185 – obnova objektu

Moravská Třebová, čp. 145 – obnova objektu

Litomyšl, kaple sv. Anny – celková obnova objektu

Okres Ústí nad Orlicí

Červený Potok, kostel Navštívení P. Marie – oprava krovu

Králíky, kostel sv. Michaela Archanděla – oprava krovu a střechy

Lanšperk, hrad – oprava hradby

Výprachtice, kostel Proměnění Páně – sanace vlhkosti

Žamberk, kostel sv. Václava – odvodnění kostela

MPR Hradec Králové

Dlouhá čp. 101-103 - celková rekonstrukce objektu pro bytové účely

pivovar HK - celková rekonstrukce pro účely KÚ

Špitálská čp. 183/192, býv. Boromeum - rekonstrukce a obnova pro bytové účely

MPZ Hradec Králové

tř. ČSA čp. 275, Palmová zahrada býv. hotelu Grand - celková obnova

Palackého čp. 409, býv. Okresní dům - celková obnova

ODDĚLENÍ SPECIALISTŮ

PhDr. Václav Paukert

Personální obsazení oddělení specialistů se v roce 2005 nezměnilo a pracovalo ve stejném složení jako v roce 2004 (čtyři odborní pracovníci-specialisté a vedoucí oddělení).

Pro danou oblast východních Čech (Pardubický kraj, Královéhradecký kraj) zajišťovali pracovníci oddělení metodickou činnost, jak vyplývá ze statutu Národního památkového ústavu, a vypracovávali písemná odborná vyjádření pro oblast územního plánu, urbanismu a krajinných památkových zón, pro opravy a úpravy památek lidové architektury a technické památky, pro historické zahrady a parky, pro konzervaci a restaurování movitých kulturních památek ve správě NPÚ a jiných vlastníků, pro konzervaci a restaurování nemovitých kulturních památek v daném regionu.

Vedle odborných vyjádření zajišťoval pracovník-specialista pro územní plán a urbanismus konzultace s příslušnými úřady při přípravě a zpracování územních plánů všech stupňů.

Pracovnice-specialistka pro historické zahrady a parky zadala zpracování nejdůležitější projektové dokumentace, která se týkala posudků nebo úprav parků a historických zahrad ve správě NPÚ ÚOP v Pardubicích, dozorovala jejich provádění včetně probíhajících úprav zahrad a parků ostatních vlastníků a správců.

Pracovníkem-specialistou pro památky lidové architektury a technické památky byl vypracován Vzorový plán zásad památkové ochrany pro vesnickou památkovou zónu Nové Smrkovice (okr. Jičín). U probíhajících oprav těchto památek byly pracovníkem zajišťovány konzultace a kolaudace.

Pracovnice-specialista pro restaurování movitých kulturních památek provedla výběr mobiliáře z objektů ve správě NPÚ ÚOP v Pardubicích a ve spolupráci s vedoucím oddělení propagace a prezentace NPÚ ÚOP v Pardubicích byl vytvořen plán restaurování kulturního mobiliáře a nemovitých památek ve správě našeho ústavu na rok 2005. Plán úzce navazoval na přípravu nové expozice v hospitalu Kuks, ke které byla vypracována doc. akad. arch. Michalem Brixem studie a prováděcí projekt na I. etapu podle scénáře prof. PhDr. Pavla Preisse, DrSc. a prof. PhDr. Mojžíra Horyny. Garatem za tuto expozici je vedoucí oddělení specialistů, vlastní realizaci zajišťují vedoucí správy hospitalu Kuks a vedoucí oddělení propagace a prezentace NPÚ ÚOP v Pardubicích.

Oba pracovníci oddělení, kteří dozorují restaurátorské akce na movitých a nemovitých kulturních památkách v obou krajích, ze zúčastnili mnoha konzultací a převzetí restaurátorských prací, ze kterých byly pořízeny přejímací protokoly včetně předání příslušných restaurátorských zpráv. Na základě zápisů z dokončení jednotlivých akcí a podle předaných restaurátorských zpráv vypracovali Přehled restaurátorských prací realizovaných v roce 2004 v Pardubickém a Královéhradeckém kraji, který byl zaslán ústřednímu pracovišti NPÚ v Praze k otištění. Vedoucí oddělení a specialista pro restaurování nemovitých kulturních památek prováděl u jednotlivých probíhajících akcí aktuální fotodokumentaci před zahájením, v průběhu a po dokončení restaurování. K provedení potřebné dokumentace restaurovaných movitých památek předávala pracovnice oddělení podklady fotografům našeho ústavu, stejně tak se podílela na výběru i nákupu potřebného mobiliáře pro objekty ve správě NPÚ ÚOP v Pardubicích.

Odborná vyjádření pracovníků oddělení specialistů

Specialista pro územní plán a urbanismus	76
Specialista pro historické zahrady a parky	79
Specialista pro lidovou architekturu a technické památky	142
Specialista pro restaurování movitých kulturních památek	190
Specialista pro restaurování nemovitých kulturních památek	235

RESTAURÁTORSKÉ AKCE V ROCE 2005

Nemovité památky

Okres Hradec Králové

Čistěves, pomník 8. praporu rakouských polních myslivců, litinové oplocení

Čistěves, pomník 49. pěšího pluku, litinový pylon

Čistěves, pomník 49. pěšího pluku, pískovcové stupně

Chlum, pomník 1. rakouského armádního sboru, kopie orla

Chlum, pomník 1. rakouského armádního sboru, žulový pylon, sloupky

Hradec Králové, dům čp. 46, nástropní malby

Hradec Králové, dům čp. 408, reliéf lva u vstupu

Hradec Králové, socha sv. Jana Nepomuckého v Pouchově

Nový Bydžov, sousoší sv. Anny

Nový Bydžov, pomníky z války v roce 1866

Nový Bydžov, židovský hřbitov, náhrobníky

Sloupno, zámek, nástropní malby

Okres Chrudim

Chrudim, dům čp. 112, vstupní portál, II. etapa

Chrudim, socha sv. Václava, sv. Vojtěcha, Karla IV., Břetislava I., odlomené partie

Chrudim, socha Mater Dolorosa

Chrudim, sokl pod sochou Ecce homo

Jenišovice, krucifix před kostelem

Medlešice, socha sv. Františka (správně sv. Antonína Paduánského)

Slatiňany, zámek, balkon, rozety, zábradlí atiky

Skuteč, kostel Nanebevzetí Panny Marie, konzoly na fasádě věže

Okres Jičín

Hořice, Riegrův obelisk na vrchu Gothard

Hořice, mariánský sloup na náměstí

Hořice, čp. 342, divadelní sál, průzkum

Hořice, čp. 342, divadelní sál, ornamentální a figurální výzdoba

Hořice, židovský hřbitov, postavení náhrobníků

Chodovice, kostel sv. Bartoloměje, ornamentální a figurální malba v presbytáři

Jičín, židovský hřbitov, postavení náhrobníků

Jičín, židovská synagoga, průzkum kamenných prvků aronu

Jičín, židovská synagoga, kamenné prvky aronu
Jičín, židovská synagoga, kamenný opěrák
Jičín, židovská synagoga, ornamentální malby v interiéru, 2. etapa
Jičín, Korunovační kašna na náměstí, průzkum
Jičín, Korunovační kašna na náměstí
Lázně Bělohrad, socha lva na přilbici v zámeckém parku
Lázně Bělohrad, sluneční hodiny na oranžerii
Nová Paka, křížová cesta ve městě, 1. etapa
Nová Paka, mariánský sloup na náměstí, 3. etapa
Pecka, mariánský sloup na náměstí, 3. etapa

Okres Náchod

Hronov, mariánský sloup na náměstí, sochy sv. Řehoře, sv. Prokopa, sv. Zikmunda
Náchod, zámek, gloriety ochozu
Náchod, zámek, Nová brána
Náchod, zámek, salla terena, portály, fasáda, interiér
Náchod, zámek, východní a severní fasáda teras s balustrádou
Náchod, zámek, 1. nádvoří, jižní a východní fasáda s balkonem
Rasošky, památník ruských zajatců na hřbitově v Josefově
Rasošky, mohyla rudoarmějců na hřbitově v Josefově
Rasošky, ukrajinský hrob na hřbitově v Josefově
Rasošky, deska tureckých vojáků, hrob A. V. Sanikina na hřbitově v Josefově

Okres Pardubice

Lázně Bohdaneč, hřbitov, náhrobek J. J. Langera
Kladruhy nad Labem, socha sv. Jana Nepomuckého
Mikulovice, kostel sv. Václava, průzkum fasád kostela
Mikulovice, kostel sv. Václava, ostění oken, portál, atika, hlavice pilastrů na věži
Pardubice, zámek, malby na chodbě 3. NP východního křídla
Pardubice, čp. 98, Kostelní ul., štuková výzdoba na fasádě
Pardubice, čp. 99, Kostelní ul., restaurátorský průzkum fasády
Pardubice, čp. 99, Kostelní ul., restaurátorský průzkum v interiéru
Pardubice, čp. 108, Kostelní ul., restaurátorský průzkum fasády

Pardubice, židovský hřbitov, památník obětem 2. světové války, nápisy
Přelouč, čp. 25, Občanská záložna, velký sál, průzkum

Přelouč, čp. 25, Občanská záložna, velký sál, štuková výzdoba, dřevěné prvky, mříže

Přelouč, socha sv. Václava

Okres Rychnov nad Kněžnou

Doudleby nad Orlicí, zámek, sgrafita na fasádě, 2. etapa
Kostelec nad Orlicí, sloup Nejsvětější Trojice na náměstí, 1. etapa
Potštejn, zámek, restaurátorský průzkum v interiéru
Potštejn, zámek, ostění oken, portál
Rychnov nad Kněžnou, zámecká jízdárna, tři malované výjevy v přízemí za vstupem
Rychnov nad Kněžnou, socha sv. Marka
Rychnov nad Kněžnou, hřbitovní kaple Proměnění Páně, malby v interiéru

Okres Svitavy

Koclířov, kostel sv. Jakuba a sv. Filomény, restaurátorský průzkum
Kunčina, skupina soch před kostelem sv. Jiří, 4. etapa
Litomyšl, zámek, nástěnné malby a dveře v místnosti č. 312
Litomyšl, zámek, vstupní vrata do 2. nádvoří
Litomyšl, sokolovna, socha cvičence, restaurátorský průzkum
Litomyšl, sokolovna, zhotovení výdusku cvičence
Litomyšl, piaristická kolej, refektář, první nástropní zrcadlo s malbou
Litomyšl, piaristická kolej, refektář, druhé nástropní zrcadlo (centrální) s malbou
Litomyšl, piaristická kolej, refektář, třetí nástropní zrcadlo s malbou
Litomyšl, piaristická kolej, refektář, nástropní zrcadlo u západní stěny s malbou
Litomyšl, piaristická kolej, refektář, nástropní zrcadlo u východní stěny s malbou
Litomyšl, piaristická kolej, refektář, štuky, restaurátorský průzkum
Moravská Třebová, zámek, bývalá konírna, omítky
Pustá Kamenice, kostel sv. Anny, nástěnné a nástropní malby, příčná loď, jižní křídlo

Radišov, socha sv. Jana Nepomuckého, 1. etapa

Rychnov na Moravě, socha sv. Rocha

Svitavy, sousoší Nejsvětější Trojice

Vranová Lhota, zámek, restaurátorský průzkum omítek

Okres Trutnov

Dvůr Králové nad Labem, kašna se sochou Záboje

Dvůr Králové nad Labem, pomník Franze Jandy

Kuks, hospital, místnosti č. 134, 135, 136, restaurátorský průzkum

Kuks, hospital, malba v nice v místnosti č. 134

Kuks, hospital, ostění dveří v místnostech č. 134, 135, 136

Kuks, hospital, socha Blahoslavení chudí duchem

Kuks, hospital, socha Blahoslavení lačníci po spravedlnosti

Rtyň v Podkrkonoší, pomník rychtáře Nývlta

Starý Rokytník, obelisk z války v roce 1866

Vrchlabí, sloup se sochou Panny Marie u kostela sv. Vavřince

Okres Ústí nad Orlicí

Černovír, socha sv. Jana Nepomuckého, restaurátorský průzkum

Černovír, socha sv. Jana Nepomuckého

Damníkov, sloup se sochou sv. Prokopa

Dolní Hedeč, klášter, ambity, restaurátorský průzkum

Kunvald, socha J. A. Komenského

Mladkov, socha sv. Floriána, restaurátorský průzkum

Mladkov, socha sv. Floriána

Mladkov, socha sv. Jana Nepomuckého, restaurátorský průzkum

Mladkov, socha sv. Jana Nepomuckého

Přívrat, krucifix, 1. etapa

Rybník, krucifix u čp. 55

Ústí nad Orlicí, původní zastavení křížové cesty na Andrlův chlum

Ústí nad Orlicí, kříž u původního zastavení křížové cesty

Velká Morava, socha sv. Jana Nepomuckého

Žamberk, kostel sv. Václava, restaurátorský průzkum v interiéru

Movité památky

Česká Třebová – kaple sv. Kateřiny

skříň varhan, rejstř. č. 36-6419, fládrované dřevo, 250 x 109 x 134 cm, 30. léta 18. stol. s novými doplňky

Rest. Jiří Věneček (truhlářské práce), Jan Mach (pozlakování a dořezby), Magdalena Slavíková, Eva Vyšňáková DiS (polychromie)

Dobřenice (HK), kostel sv. Klimenta

socha sv. Vojtěcha, rejstř. č. 36-4692, dřevořezba, úprava leštěná běl se zlacenými detaily, výška neuvedena, datace – pol. 18. stol.

Rest. ak. mal. Kulda – dokončovací práce

Dobřenice (HK), kostel sv. Klimenta

socha sv. Prokopa, rejstř. č. 36-4690, dřevořezba, úprava leštěná běl se zlacenými detaily, výška neuvedena, datace – pol. 18. stol.

Rest. ak. mal. Kulda – dokončovací práce

Dobřenice (HK), kostel sv. Klimenta

hlavní oltář – spodní část oltáře, rejstř. č. 36-4682, polychromovaná, zlacená a stříbřená dřevořezba, datace – pol. 18. stol.

Rest. Jan Mach

Dobřenice (HK), kostel sv. Klimenta

hlavní oltář – sochy protějškových andělů světloňů, rejstř. č. 36-4682, dřevořezba s povrchovou úpravou s kombinací zlacení a leštění běli, výška asi 120 cm, datace – pol. 18. stol.

Samostatné sokly – dřevo, výška 60 cm, povrchová úprava ve dvou tónech mramorování.

Rest. ak. mal. Eva Kolmanová, snímání bronzů z matové části křídel a retuše zlacení – Jan Mach

Dobřenice (HK), kostel sv. Klimenta

hlavní oltář – obraz sv. Klimenta, rejstř. č. 36-4682, olej na plátně, rozměry 220 x 120 cm, datace – pol. 18. stol., nesignováno, patrně Ignác Raab.

Rest. ak. mal. Eva Kolmanová

Dobřenice (HK), kostel sv. Klimenta,

obraz Sv. Rodiny, zatím evidenčně nepodchyceno, olej na plátně, asi 150 x 200 cm, datace – kolem 1700.

Rest. ak. mal. Eva Kolmanová

Dobříkov (Ústí nad Orlicí), podkarpatský dřevěný kostel ikonostas, rejstř. č. 36-1705 – osazení spodní části ikonostasu, instalační dořešení a retuše, ikony – tempera na dřevě, rámy a architektura – polychromovaná a zlacená dřevořezba, 3. čtvrtina 18. stol.

Rest. ak. mal. Hana Vítová

Hlinsko (Chrudim), kostel Narození P. Marie
cínová křtitelnice z roku 1628, rejstř. č. 36-3006,
cín, výška kotlíku 80 cm, průměr 57 cm, (107,5 cm
včetně víka – bez druhotného zakončení), značeno
nezřetelnými konvářskými značkami – znak Kutné
Hory, mistrovská značka nečitelná, snad jde o práci
kutnohorského Daniela Želízka.

Rest. Michal Eisler, Praha.

Hradec Králové, biskupství – knihovna
obraz Karla Škréty Sv. Rodiny s Karlem Boromej-
ským a sv. Františkem? – návrh na prohlášení, olej
na plátně, rozměry neuvedeny, 2. etapa.
Rest. ak. mal. Roman Ševčík

Hradec Králové, biskupství – knihovna – návrh na
prohlášení

Barokní knihovní skříň provedené z dubového ma-
sivu, řezby z lipového dřeva s waschgoldovou úpra-
vou, obrazy Petra Canisia a Tomáše Akvinského (olej
na plátně, kasulovitý tvar), socha sv. Benedikta (sv.
Antonína Poustevníka?, zlacená dřevořezba), nezna-
čeno, nesignováno, 2. čtvrtina 18. století.

Rest. ak. mal. Roman Ševčík, Patricie Volková, Mi-
lan Gabriel

Hradec Králové, kostel Nanebevzetí P. Marie,
Socha P. Marie Kladské – 1. etapa, rejstř. č. 36-
4585, polychromovaná a zlacená dřevořezba, v 190
cm, datace – z roku 1641

Rest. Roman Ševčík ak. mal.

Hrádek u Nechanic (HK), zámecká kaple,
oltář sv. Anny, rejstř. č. 36-5982, inv. č. Hrádek
3822/4141, dřevo v kombinaci leštěné běli, zlacení
na lesk a na mat a barevného pozadí, rozměry 550
x 225 cm (se zavřenými křídly).

prof. Scholaub a Schrott (signatura ani značka ne-
byla zjištěna), datace – po r. 1850

Rest. ak. mal. Roman Ševčík, ak. mal. Pavel Kříž

Rest. od 15. 3. 2005 do 30. 5. 2005

Kozlov (Ústí nad Orlicí) – chalupa Maxe Švabinského
malovaný dřevěný štít chalupy čp. 50 – 1. etapa,
rejstř. č. 30049/6-4370.

Karel Ungr (truhlářské práce), ak. mal. Jiří Látal (za-
hájení malířských prací a technologické vyhodnocení)

Kuks (Trutnov), hospital – expozice

socha Sv. Anna vyučující P. Marii, rejstř. č. 5983,
inv. č. Kuks 604, polychromovaná, zlacená a stříb-
řená dřevořezba s lokálními lazurami na stříbře, kol.
1750

Sokl – dřevo, povrchová úprava ve dvou tónech mra-
morování, mladší práce patrně z konce 19. stol. nebo
1. pol. 20. stol.

Rest. ak. mal. Eva Skarolková

Kuks (Trutnov), hospital – expozice
obraz Portrét Filipa Benitia hraběte Sweerts-Špork
v dětském věku, rejstř. č. 5983, inv. č. Kuks 179,
olej na plátně, 89,3 x 70 cm, nesignováno, 1755.

Rest. ak. mal. Roman Ševčík

Kuks (Trutnov), hospital – expozice

řezaný rám obrazu Dětský portrét Filipa Benitia hra-
běte Sweerts-Špork, rejstř. č. 5983, inv. č. Kuks 179,
zlacená dřevořezba, R 89,3 x 70 cm, obdélný formát,
vnitřní světlost, datace – 1755

Rest. Patricie Ševčíková - Volková

Kuks (Trutnov), hospital – expozice

obraz Portrét kardinála hraběte Jana Rudolfa Špor-
ka, rejstř. č. 5983, inv. č. Kuks 14, olej na plátně,
110 x 84 cm, obdélný formát, nesignováno, kolem
1750, rám novodobý lištový.

Rest. ak. mal. Roman Ševčík

Kuks (Trutnov), hospital – expozice

obraz Portrét provinciála Františka Fismanna, rejstř.
č. 5983, inv. č. Kuks 189, olej na plátně, 93 x 71
cm, nesignováno, 1766

Rest. ak. mal. Roman Ševčík

Kuks (Trutnov), hospital – expozice

rám obrazu Portrét provinciála Františka Fismanna,
rejstř. č. 5983, inv. č. Kuks 189, mramorovaný rám
s vnitřní zlatou lištou, R 93 x 71 cm, (vnitřní svět-
lost), obdélný formát, nesignováno, datace – 1766.

Rest. Patricie Ševčíková - Volková

Kuks (Trutnov), hospital – expozice

obraz Portrét hraběnky Kateřiny Sweerts-Špork, rejs-
tř. č. 5983, inv. č. Kuks 23, olej na plátně, 91 x 72
cm, nesignováno, šedesátá léta 18. stol. ? (kolem
1770?)

Rest. ak. mal. Hana Vítová

Kuks (Trutnov), hospital – expozice

obraz Portrét Filipa Benitia hraběte Sweerts-Špork
rejstř. č. 5983, inv. č. Kuks 8, olej na plátně, 143 x
86 cm, signováno na zadní straně Phil. Laubner,
1759.

Rest. ak. mal. Hana Vítová

Kuks (Trutnov), hospital – expozice

obraz Portrét hraběte Jana Josefa Sweerts-Špork,
rejstř. č. 5983, inv. č. Kuks 1618, olej na plátně,
91,5 x 73 cm, nesignováno, kolem 1755.

Rest. ak. mal. Hana Vítová

Lanškroun (Ústí nad Orlicí), kostel sv. Anny

skříň varhan, rejstř. č. 23461/6-3970 – 1. etapa pra-
cí, mramorovaná úprava na dřevě, zlacený dekor,
polovina 18. stol.

Rest. ak. mal. Hana Vítová

Mikulovice (Pardubice), kostel sv. Václava
sochy Anděl Strážce a Archanděl Michael, rejstř. č. 36-244, polychromovaná, zlacená a stříbřená dřevořezba, výška asi 140 cm, Ignác Rohrbach, 1735.
Rest. ak. mal. Hana Vítová

Moravská Třebová (Svitavy), kostel sv. Kříže
socha Panny Marie Bolestné z bočního oltáře, rejstř. č. 36-910, I. etapa prací, polychromovaná, stříbřená a zlacená dřevořezba, 2. čtvrtina 18. stol.
Rest. ak. mal. Roman Ševčík

Nový Hrádek (Náchod), kostel sv. Petra a Pavla
socha sv. Jana Nepomuckého s řezbou letícího orla, rejstř. č. 36-3784 – dokončení prací, polychromovaná, zlacená a stříbřená dřevořezba, výška asi 177 cm, orel výška asi 30 cm, Ignác Rohrbach, 1730.
Rest. ak. mal. Lenka Helfertová a ak. mal. Markéta Pavlíková

Pardubice, radnice
rejstř. č. ÚSKP 47785/6-4848, předsálí historického sálu – výmalba stěn a kleneb – průzkum, klišová technika, rozměry předsálí neuvedeny, 1894.
Rest. Dana Christianová

Pardubice, radnice
rejstř. č. ÚSKP 47785/6-4848, předsálí historického sálu – restaurování stávající podoby kleneb, klišová technika, rozměry předsálí neuvedeny, 1894
Rest. Dana Christianová

Pardubice, radnice
rejstř. č. ÚSKP 47785/6-4848, hudební sál – zahájení rozšířeného průzkumu nástěnné a nástropní výmalby sálu a přilehlých prostor – dozor nad řemeslným snímáním přemaléb, klišová technika, rozměry neuvedeny, po 1894.
Rest. ak. mal. Hana Vítová

Pardubice (Pardubice), budova děkanství, čp. 92
rejstř. č. 31 066/6-1997, průzkum truhlářských prvků v interiéru, 18. a 19. stol.
Rest. Radovan Šulc

Pardubice (Pardubice), budova děkanství, čp. 92
truhlářské prvky v interiéru, rejstř. č. 31 066/6-1997, 18. a 19. stol.
Rest. Radovan Šulc

Ratibořice (Náchod), zámek
Sekretář, inv. č. S 189 (svoz Sychrov), rejstř. č. 39-6001, sekretář z olšového dřeva, zdobený vedutami malovanými tuší na dřevu, 1. třetina 19. stol.
Rest. Zdeněk Koušek

Stará Voda (HK), kostel sv. Václava,
obraz sv. Václava z hlavního oltáře, rejstř. č. 36-4966, olej na plátně, 212,5 x 144,5 cm, kolem 1750.

Rest. ak. mal. Roman Ševčík a Patricie Ševčíková
Stará Voda (HK), kostel sv. Václava,
socha sv. Jana Nepomuckého z hlavního oltáře, rejstř. č. 36-4966 – 1. etapa, polychromovaná a zlacená dřevořezba, výška asi 170 cm, 2. čtvrtina 18. stol.
Rest. ak. mal. Roman Ševčík

Tatenice (Ústí nad Orlicí), kostel sv. Jana Křtitele
obraz sv. Jana Křtitele z hlavního oltáře, rejstř. č. 36-5366, olej na plátně, nesignováno, patrně 2. čtvrtina 18. stol.
Rest. ak. mal. Radana a Dagmar Hamsíkovy

Tatenice (Ústí nad Orlicí), kostel sv. Jana Křtitele
hlavní oltář, rejstř. č. 36- 5366, 2 sochy andělů, hlavičky andílků, obláčky, zlacená dřevořezba, obláčky stříbřené, esignováno, patrně 2. čtvrtina 18. stol.
Rest. ak. mal. Radana a Dagmar Hamsíkovy

Tatenice (Ústí nad Orlicí), kostel sv. Jana Křtitele
hlavní oltář, rejstř. č. 36-5366, nástěnná výmalba architektonických článků oltáře po stranách obrazu sv. Jana Křtitele, nesignováno, původní patrně 2. čtvrtina 18. stol., stávající podoba patrně z 1. čtvrtiny 20. stol.
Rest. ak. mal. Radana a Dagmar Hamsíkovy

Tatenice (Ústí nad Orlicí), kostel sv. Jana Křtitele
hlavní oltář, rejstř. č. 36-5366, socha Immaculaty – prvotní etapa (ozáření, petrifikace, průzkum), pol. 18. stol.

Tatenice (Ústí nad Orlicí), kostel sv. Jana Křtitele
hlavní oltář, rejstř. č. 36-5366, obrazový rám a zlacené dřevořezby rámu, 2. čtvrtina 18. stol.
Rest. Frant. Kratochvíl a pí. Březinová

Žíreč (Trutnov), kaple sv. Odilona
oltář sv. Odilona, rejstř. č. 36-1563, polychromovaná a zlacená dřevořezba, restaurátor uvádí rozměry 194 x 103 cm (?), 1. čtvrtina 18. stol.
ak. soch. Jiří Kašpar (truhlářská oprava oltáře, dořezby – 2. etapa), ak. mal. Petr Hampl (restaurování stávající povrchové úpravy). Restaurátorský průzkum provedla ak. mal. Hana Slavíková v r. 2003.

Žíreč (Trutnov), kaple sv. Odilona
obraz sv. Odilona z oltáře sv. Odilona, rejstř. č. 36-1563, olej na plátně, rozměry 150 x 100 cm, 1. čtvrtina 18. stol.
ak. mal. Petr Hampl – kolaudováno pouze částečně! Restaurátorský průzkum provedla ak. mal. Hana Slavíková v r. 2003.

Žíreč (Trutnov), kaple Nejsv. Trojice
socha Boha Otce, rejstř. č. 3758 – 2. etapa, původně

polychromovaná dřevořezba, výška 180 cm, šířka 170 cm, patrně Jiří František Pacák, 1726.

Restaurátorský průzkum a sejmutí přemalby provedla ak. mal. Hana Slavíková v r. 2003. Ak. mal. Petr Hampel

ARCHEOLOGICKÉ ODDĚLENÍ NPÚ ÚOP V PARDUBICÍCH

Mgr. Jana Kalferstová, PhDr. Julie Šulcová

Umístění pracoviště:

Pardubice, Bělobranské náměstí 2, 531 16

Kontakt:

Marta Vašatová (sekretariát)

a) telefon/fax: +420 466 797 739

b) mailto: vasatova@pardubice.npu.cz

Územní působnost

V souladu s platnými právními předpisy, konkrétně § 21 zákona č. 20/1987 Sb., o státní památkové péči, v platném znění, a na jeho základě uzavřené „Dohody o rozsahu a podmínkách provádění archeologických výzkumů“, realizuje archeologické oddělení NPÚ ÚOP v Pardubicích svoji činnost na území Královehradeckého a Pardubického kraje.

Z důvodů maximálního zefektivnění prováděných činností je území Královehradeckého a Pardubického kraje rozděleno mezi jednotlivé archeology, a to následujícím způsobem:

PhDr. Julie Šulcová (vedoucí oddělení)

Územní působnost v rámci Královehradeckého a Pardubického kraje:

Městské památkové rezervace: Hradec Králové, Jičín, Josefov, Kuks, Nové Město nad Metují (Královehradecký kraj), Litomyšl, Moravská Třebová, Pardubice (Pardubický kraj).

Obce s rozšířenou působností: Hlinsko, Chrudim.

Mgr. Tomáš Čurda (archeolog)

Územní působnost v rámci Pardubického kraje:

Obce s rozšířenou působností: Česká Třebová, Holice, Králupy, Lanškroun, Litomyšl (mimo MPR), Moravská Třebová (mimo MPR), Pardubice (mimo MPR), Polička, Přelouč, Svitavy, Ústí nad Orlicí, Vysoké Mýto, Žamberk.

Mgr. Jana Kalferstová (archeolog)

Územní působnost v rámci Královehradeckého kraje:

Obce s rozšířenou působností: Broumov, Dobruška, Dvůr Králové nad Labem (mimo MPR Kuks), Hořice

v Podkrkonoší, Hradec Králové (mimo MPR), Jaroměř (mimo MPR Josefov), Jičín (mimo MPR), Kostelec nad Orlicí, Náchod, Nová Paka, Nové Město nad Metují (mimo MPR), Nový Bydžov, Rychnov nad Kněžnou, Trutnov, Vrchlabí.

Přehled činností zajišťovaných archeologickým oddělením NPÚ ÚOP v Pardubicích

Oblast vyjadřovací

Archeologické oddělení (ARO) zpracovává vyjádření pro správní řízení vedená dle § 14 zákona č. 20/1987 Sb., o státní památkové péči, v platném znění, a to ke stavebním či jiným aktivitám, které jsou plánovány na kulturních památkách a v jejich prostředí, dále v areálech památkových rezervací, zón a jejich ochranných pásmech. Tato vyjádření jsou určena jako obligatorní podklad pro rozhodnutí prvoinstančního orgánu státní správy působícího na obcích s rozšířenou působností a lhůta na jejich vyhotovení je omezená – je nutno respektovat fakt, že správní orgán je vázán nyní již zákonnými lhůtami stanovenými správním řádem.

Dále archeologické oddělení zpracovává vyjádření pro správní řízení vedená dle § 22 zákona č. 20/1987 Sb., o státní památkové péči, v platném znění, a to ke stavebním či jiným aktivitám, které probíhají v „území s archeologickými nálezy“. Tato vyjádření jsou vydávána na základě žádosti vlastníka či správce nemovitosti, projektanta atd., případně na základě oznámení o zahájení správního řízení místně a věcně příslušným správním orgánem.

Archeologické oddělení rovněž zpracovává podklady pro orgány, které jsou oprávněny pořizovat (resp. aktualizovat) územně plánovací podklady a územně plánovací dokumentaci, dále i pro orgány státní památkové péče (dotčené orgány), které vydávají v rámci územně plánovacího procesu svá stanoviska ⁽¹⁾ – tuto činnost nelze při stávajícím rozsahu činností v rámci archeologického oddělení provádět systematicky, prozatím jsou zpracovávány především požadavky na ochranu archeologického dědictví ⁽²⁾ zejména v mimořádně kvalitních územích (např. MPR Hradec Králové).

Odborná vyjádření jsou podložena informacemi získanými v rámci vlastní výzkumné a dokumentační práce a také na základě spolupráce s jinými archeologickými pracovišti (např. Muzeem východních Čech v Hradci Králové, NPÚ ÚP Praha, Archeologickým ústavem Praha, Okresním archivem v Chrudimi, Pardubicích a Náchodě a Oblastním archivem v Zámruku).

Oblast dokumentační

Archeologické oddělení se v oblasti dokumentace archeologického nálezového fondu zaměřilo na dvě základní činnosti:

1. Sběr informací o archeologickém dědictví pro potřeby aktualizace údajů v Ústředním seznamu kulturních památek (ÚSKP) a také jako podklad pro návrh na zápis do ÚSKP (§§ 3 a 7 zákona č. 20/1987 Sb., o státní památkové péči, v platném znění).

2. Dokumentaci archeologického památkového fondu.

Dokumentační činnost se realizovala především na území okresů Rychnov nad Kněžnou a Chrudim, kde byla v rámci „Projektu obnovy identifikace nemovitých kulturních památek“ provedena revize cca 60 nemovitých kulturních památek a jejich vymezení pomocí přístroje GPS. Popsané dokumentační práce jsou výchozím podkladem pro plnění konkrétních úkolů v rámci schválených vědeckých záměrů, tj. „Reidentifikace archeologického památkového fondu“ (VZ 3 – úkol 306) a „Komplexního zpracování nálezové zprávy ZAV SH Kunětická hora 1999-2004“ (úkol 307).

Oblast metodická a konzultační

Archeologické oddělení poskytovalo investorům (tj. vlastníkům či správcům nemovitostí), projektantům apod. informace o zákonem upravených postupech při realizaci staveb, které mají dopad na archeologické nálezy nacházející se v zájmovém prostoru daného tazatele. Dále byly poskytovány konzultace při řešení některých odborných či metodických problémů s pracovníky NPÚ ÚP, dále s pracovníky státní památkové péče působících na obcích s rozšířenou působností, případně s archeology pracujícími v muzeích nebo v Archeologickém ústavu AV ČR.

Oblast výzkumná

Archeologické oddělení NPÚ ÚOP v Pardubicích provádělo především záchranné výzkumy, tj. výzkumy vyvolané realizací stavební či jiné terén pozměňující činnosti. V roce 2005 bylo na základě § 22 cit. zákona uzavřeno 90 dohod o provedení záchranných archeologických výzkumů, z čehož cca 75 % náleží do skupiny tzv. „investorských výzkumů“ (náklady na tyto ZAV hradí investor dané akce) a zbylých 25 % připadá na tzv. „neinvestorské výzkumy“, jejichž realizace je pokryta z finančních zdrojů oprávněné organizace, v tomto případě NPÚ.

Specifické místo v kategorii „neinvestorských výzkumů“ zaujímají výzkumy realizované v rámci Programu podpory záchranných archeologických výzkumů (PPZAV). Finance z PPZAV jsou poskytovány od roku 1999 organizacím, jejichž zřizovatelem je Ministerstvo kultury České republiky (MK ČR), a to na

provádění záchranných archeologických výzkumů vyvolaných stavební činností fyzických osob. Účelové prostředky z PPZAV jsou poskytovány dle závazného pokynu MK ČR a na základě vyplnění registrace akce. Návrh na zařazení akce do PPZAV včetně povinných podkladů (tj. projektové dokumentace, stavebního povolení, případně ještě rozhodnutí – závazného stanoviska orgánu státní památkové péče) mohl být stavebníkem podán orgánu státní památkové péče, muzeu nebo archeologickému oddělení NPÚ ÚOP v Pardubicích. Předložené návrhy byly následně projednány v Krajské archeologické komisi⁽³⁾ a na základě jejího rozhodnutí zařazeny do PPZAV. V roce 2005 se v rámci PPZAV realizovalo celkem 8 akcí, z nichž 5 akcí bylo zajištěno vlastními odbornými kapacitami NPÚ ÚOP a na 3 akcích participovaly další oprávněné organizace. Pro tyto záchranné archeologické výzkumy bylo z účelových prostředků PPZAV čerpáno 812 tis. Kč.

Archeologické oddělení provádělo výzkumy i památkově chráněných objektů, které jsou ve správě NPÚ ÚOP v Pardubicích, a to v rámci jejich obnovy.

V návaznosti na výše uvedenou terénní výzkumnou činnost probíhá odborné vyhodnocování získaného nálezového fondu a informace o provedených výzkumech jsou průběžně kompletovány do nálezových zpráv.

Oblast prezentační

Vedle vlastní publikační činnosti jde zejména o přednášky a výstavy, na kterých archeologické oddělení NPÚ ÚOP spolupracuje se správami příslušných památkových objektů (tj. hradů a zámků) a se Státním okresním archivem v Pardubicích.

Personální obsazení archeologického oddělení NPÚ ÚOP v Pardubicích včetně další specifikace prováděných činností

PhDr. Julie Šulcová (archeolog, vedoucí oddělení)

Kontakt:

a) telefon/mobil: +420 466 797 727/
+420 724 663 532

b) mailto: sulcova@pardubice.npu.cz

Další prováděné činnosti: koordinace práce archeologického oddělení, provádění archeologických výzkumů na objektech ve správě NPÚ ÚOP Pardubice, spolupráce na projektech „Věda a výzkum“ (IF VaV)-institucionální financování a Programu podpory záchranných archeologických výzkumů (PPZAV), koordinace spolupráce s regionálními odbornými pracovišti zejména v rámci Východočeské regionální archeologické komise (ve funkci předsedy).

Mgr. Tomáš Čurda (archeolog)

Kontakt:

a) telefon/mobil: +420 466 797 757/
+420 728 715 624

b) mailto: curda@pardubice.npu.cz

Další prováděné činnosti: vedle vyjadřovací, výzkumné a dokumentační činnosti je to především spolupráce s regionálními odbornými pracovišti, tj. zejména s Regionálním muzeem v Chrudimi (Mgr. Jan Musil), Východočeským muzeem v Pardubicích (Mgr. M. Cejpová, Mgr. R. Sedláček), Regionálním muzeem ve Vysokém Mýtě (Mgr. David Vích) a spoluúčast na práci Východočeské regionální archeologické komise.

Mgr. Jana Kalferstová (archeolog)

Kontakt:

a) telefon/mobil: +420 466 797 739/
+420 606 481 399

b) mailto: kalferstova@pardubice.npu.cz

Další prováděné činnosti: vedle vyjadřovací, výzkumné a dokumentační činnosti je to především spolupráce s regionálními odbornými pracovišti, tj. zejména s Muzeem východních Čech v Hradci Králové (PhDr. J. Sigl, PhDr. J. Kalferst, Mgr. R. Bláha), Regionálním muzeem a galerií Jičín (PhDr. E. Ulychová), Regionálním muzeem v Náchodě (Mgr. J. Tůma), Muzeem a galerií Orlických hor Rychnov nad Kněžnou (PhDr. M. Beková), Muzeem Podkrkonoší v Trutnově (Mgr. Hana Burdychová), Správou KR-NAP – Krkonošské muzeum Vrchlabí (Mgr. O. Hartmanová), Univerzitou Hradec Králové - fakultou humanitních studií a spoluúčast na práci Východočeské regionální archeologické komise.

Dokumentátoři:

Geodetická skupina – Jana Adámková, Alena Matoušková

Kontakt:

a) telefon/mobil: +420 466 797 768/
+420 607 535 900

b) mailto: adamkova@pardubice.npu.cz, matouskova@pardubice.npu.cz

Rozsah činností: geodetická zaměření jsou realizována dle potřeb archeologického oddělení a na základě písemných požadavků i ostatních pracovišť NPÚ ÚOP v Pardubicích. Geodetická skupina provádí geodetická a stavební zaměření objektů a území včetně jejich připojení do S-JTSK a Bpv. Dále se geodetická skupina spolupodílí na vyhledávání podkladů pro terénní měření prováděná v rámci archeologických výzkumů, stavebně historických průzkumů a také pro archivně dokumentační účely.

Konzervátorská dílna – Ivana Líbalová, Věra Sedláková

Kontakt:

a) telefon/mobil: +420 466 797 768/
+420 607 535 900

b) mailto: konzervator@pardubice.npu.cz

Rozsah činností: evidence nálezových souborů ze záchranných archeologických výzkumů zajišťovaných archeologickým oddělením ÚOP v Pardubicích, jejich následné laboratorní zpracování a dokumentace. Příprava movitých archeologických nálezů pro prezentační účely (výstavy, expozice), zhotovování tvarových rekonstrukcí fragmentů jednotlivých nálezů, pořizování kopií a rekonzervace předmětů dle pokynů a požadavků odborných pracovníků oddělení.

Sekretariát – Marta Vašatová

Kontakt:

a) telefon/fax: +420 466 797 739

b) mailto: vasatova@pardubice.npu.cz

Rozsah činností: zajištění administrativní agendy související se všemi činnostmi oddělení, administrativní příprava návrhů dohod na provedení záchranných archeologických výzkumů, vedení evidence vyjadřovací a smluvní agendy a poskytování těchto údajů orgánům státní správy a zástupcům oprávněných organizací, tj. především členům Východočeské regionální archeologické komise. Provádění základních dokumentačních prací a zpracovávání administrativní podkladů k PPZAV dle požadavků vedoucího pracovníka.

(1) Součinnost archeologů s orgány pořizujícími ÚPP a ÚPD a s dotčenými orgány je zakotvena i v mezinárodní smlouvě, kterou ČR ratifikovala v r. 2000, a to čl. 5 Úmluvy o ochraně archeologického dědictví Evropy (revidovaná a vyhlášená pod č. 99/2000 Sb. m. s. – tzv. Maltské konvenci).

(2) Prostor pro ochranu archeologického dědictví, které je definováno v již citované Úmluvě o ochraně archeologického dědictví Evropy (čl. 1, čl. 2), lze nalézt i v Úmluvě o ochraně architektonického dědictví Evropy (vyhlášená pod č. 73/2000 Sb. m. s.) a zákoně č. 114/992 Sb., o ochraně přírody a krajiny, v platném znění, (zde zejména v souvislosti s ochranou „krajinného rázu“).

(3) Krajská archeologická komise NPÚ ÚOP v Pardubicích rozhodovala o návrzích v tomto složení: Mgr. J. Švec, předseda komise (NPÚ ÚOP), PhDr. J. Šulcová (NPÚ ÚOP), PhDr. M. Beková (Muzeum a galerie Orlických hor Rychnov nad Kněžnou), PhDr. J. Sigl (Muzeum východních Čech Hradec Králové).

*Přehled vyjádření zpracovaných v roce 2005 archeologickým oddělením NPÚ ÚOP
v Pardubicích*

archeolog		PhDr. J. Šulcová	Mgr. T. Čurda	Mgr. J. Kalferstová	celkem
leden	§ 22	3	17	4	24
	§ 14	6	4	13	23 47
únor	§ 22	2	23	15	40
	§ 14	5	4	16	25 65
březen	§ 22	5	17	13	35
	§ 14	5	3	11	19 54
duben	§ 22	1	30	28	59
	§ 14	2	7	31	40 99
květen	§ 22	11	10	11	32
	§ 14	8	7	23	38 70
červen	§ 22	6	17	7	30
	§ 14	2	1	22	25 55
červenec	§ 22	4	20	9	33
	§ 14	1	2	24	27 60
srpen	§ 22	11	25	12	48
	§ 14	6	3	29	38 86
září	§ 22	1	11	4	16
	§ 14	1	4	15	20 36
říjen	§ 22	0	21	5	26
	§ 14	3	2	15	20 46
listopad	§ 22	2	9	6	17
	§ 14	12	2	6	20 37
prosinec	§ 22	4	17	5	26
	§ 14	7	3	17	27 53
celkem	§ 22	50	217	119	386
	§ 14	58	42	222	322
celkem		108	259	341	708

PPZAV v roce 2005 - přehled čerpání dle jednotlivých akcí, č. zakázky 02F3161000

NPÚ ÚOP v Pardubicích	Lokalita	Název výzkumu	Použitá částka
Pardubice	1 - Moravany (okres Pardubice) území s archeologickými nálezy	přístavba vstupu k RD čp. 57, dvougaráž, bazén, žumpa, inženýrské sítě k RD na pozemku p. č. 17	60
Pardubice	2 - SH Kunětická hora (okres Pardubice) nemovitá kulturní památk	oprava a odvodnění terasy u kaple, realizace přístupového schodiště	40
Pardubice	2 - SH Litice (okres Ústí nad Orlicí) nemovitá kulturní památk	rehabilitace hradebního systému, dokončení ZAV 2. brány - statika	205
Pardubice	3 - SH Litice (okres Ústí nad Orlicí) nemovitá kulturní památka	rehabilitace hradebního systému, suterén severní vstupní brány paláce, inženýrské sítě pro provoz hradu	65
Pardubice	4 - Mikulovice (okres Pardubice) území s archeologickými nálezy	výstavba 2 RD na pozemcích p. č. 214/23 a p. č. 214/25	212
Pardubice	5 - Ráby (okres Pardubice) nemovitá kulturní památka	výstavba RD na pozemcích p. č. 68/2 a p. č. 68/9	140
Pardubice MaG RK	6 - Vysoké Mýto (okres Ústí nad Orlicí) území s archeologickými nálezy	výstavba dvou RD na pozemcích parc. č. 2903/122 a parc. č. 2903/123	40
Pardubice MOH RK	6 - Lanškroun (okres Ústí nad Orlicí) území s archeologickými nálezy a MPZ	ulice K. Světlé, čp. 83, výstavba vícegeneračního RD	25
Pardubice VČM Pardubice	7 - Zbyslavce (okres Chrudim) území s archeologickými nálezy	přístavba podsklepené terasy u RD čp. 5	25
Celkem	8 lokalit		812

Přehled dohod o provedení záchranného archeologického výzkumu uzavřených v roce 2005

	1	2	3	4	5	6	7	8	9	10	11	12	celkem
PhDr. Julie Šulcová	3	1		6	2	3	12	6	6		2	3	44
Mgr. Tomáš Čurda	4	4		1	4	3	10	3	1	2	1	4	37
Mgr. Jana Kalferstová		1											1
Celkem	7	6	0	7	6	6	22	9	7	2	3		82

ODDĚLENÍ EVIDENCE A DOKUMENTACE NPÚ ÚOP V PARDUBICÍCH

Mgr. et Mgr. Oldřich Vaňura a garanti

V roce 2005 se v oddělení evidence a dokumentace plnily úkoly, které vyplývaly z poslání této základní odborné složky památkové péče.

Především se intenzivně pracovalo na doplnění a zkvalitnění regionální kartotéky movitých a nemovitých kulturních památek, na základní evidenci mobiliárních fondů, v oblasti Integrovaného systému ochrany movitého kulturního dědictví (ISO), na aktualizování fotodokumentace, na realizování stavebně-historických výzkumů, na výkonnějším počítačovém a programovém vybavení oddělení, na reidentifikaci nemovitého památkového fondu, na práci v archivu spisové a plánové dokumentace a v neposlední řadě se pověřený pracovník oddělení významně podílel na Programu restaurování movitých kulturních památek.

Nemovité a movité kulturní památky mají v regionální kartotéce své evidenční listy s příslušnou fotodokumentací a přílohami, které tvoří jejich identifikační údaje, vývoj, historii, odkazy na literaturu a prameny (zejména v posledních letech se systematicky zkvalitňují, doplňují a aktualizují nemovité kulturní památky díky reidentifikaci nemovitého památkového fondu). Součástí aktualizace údajů o kulturní památce je černobílá nebo barevná fotodokumentace, popřípadě provádění digitální fotodokumentace. Pracovníci oddělení jsou nezastupitelnými poradci PČR všech stupňů při identifikaci odcizených věcí, popřípadě při nálezech věcí, kdy je prováděno jejich ztotožnění a další odborné posouzení. Oddělení evidence a dokumentace eviduje mimo movité kulturní památky (kulturní památky v sakrálních objektech, ve světských architekturách – v pojišťovnách, bankách, hradních a zámekských objektech) také desetitisíce movitých předmětů kulturní hodnoty sakrálního původu v církevních objektech, podílí se na realizování dokumentování nemovitých předmětů funerální povahy na hřbitovech (je nutné zdokumentovat řádově tisíce nemovitostí). Nedílnou součástí kartoték s evidenčními listy kulturních památek je fotoarchiv, archiv videokazet a archiv plánové a spisové dokumentace. V posledních letech v rámci oddělení se radikálně přešlo na počítačové zpracování písemných materiálů, což si vyžaduje značné posílení technikou, a tedy i zvýšení odborné a technické kvality pracovníků.

Oddělení evidence a dokumentace tvoří celá řada úseků, které se zabývají především těmito odborně-specifickými činnostmi:

a) úsek kartotéky movitých kulturních památek

V rámci úseku movitých kulturních památek byla zajišťována agenda a kartotéka s movitými kulturními památkami (nedílná součást ÚSKP – celkový počet rejstříkových čísel movitých kulturních památek – 5 755). V této oblasti se spolupracovalo s jednotlivými odděleními památkové péče NPÚ ÚOP v Pardubicích, MK ČR, NPÚ ÚP a s ostatními územními odbornými pracovišti. V rámci revize movitého kulturního fondu postupně probíhala aktualizace evidenčních listů movitých kulturních památek dle finančních a personálních možností. Přitom byla nutná spolupráce s terénními památkáři z dalších oddělení. V rámci videodokumentace církevního mobiliáře se příležitostně prováděla revize movitých kulturních památek. Případně se podávaly návrhy na prohlášení věci za kulturní památku (návrhy podávali hlavně terénní památkáři). Přitom se spolupracovalo s MK ČR při zpracování podkladů o navržené věci za kulturní památku, prohlášení věci za kulturní památku aj. Zároveň se dle potřeby čtyřikrát v průběhu roku 2005 sešla odborná komise ve výběru věci za kulturní památku – připravovaly se podklady pro MK ČR včetně schvalování návrhu na prohlášení věci za kulturní památku. Terénní památkáři poté návrhy zasílali na MK ČR.

V rámci tohoto úseku se spolupracovalo s NPÚ ÚP a přitom bylo předáno 668 ks evidenčních listů movitých kulturních památek včetně barevné fotodokumentace. Zároveň se poskytovaly odborné informace o movitých kulturních památkách široké veřejnosti – studentům, badatelům, úředníkům pověřených obcí, římskokatolické církvi aj. Také se vyřizovaly ústní a telefonické informace o movitostech, popř. poskytovaly odborné konzultace. Rovněž se spolupracovalo s Biskupstvím královéhradeckým při inventurách mobiliářů v jednotlivých farnostech (diecézní konzervátoři, jednotliví duchovní pastýři, správci farností aj.). Na různých úkolech byla nutná spolupráce s ostatními odděleními.

V roce 2006 začne probíhat v rámci VaV (úkol 203) na zkvalitnění identifikačních údajů o movitých kulturních památkách, projekt však počítá s velmi omezenými finančními prostředky, a tak bude reidentifikace movitého památkového fondu patrně probíhat delší časové období.

b) úsek kartotéky nemovitých kulturních památek

V rámci úseku kartotéky nemovitých kulturních památek byla zajišťována agenda související s nemovitými kulturními památkami (nedílná součást ÚSKP – celkový počet přírůstkových čísel – 5072 – ke konci roku 2006 se předpokládá, že pokud nedojde

k omezení finančních prostředků, zrevidování více než 3 000 nemovitých kulturních památek). V rámci úkolů souvisejících s tímto úsekem se spolupracovalo s dalšími odděleními památkové péče, popř. dalšími odbory v rámci NPÚ ÚOP v Pardubicích. Především byly zpracovávány evidenční listy do počítačové podoby včetně tisku a kompletace s příslušnou aktualizovanou fotodokumentací. V rámci spolupráce s NPÚ ÚP bylo během roku 2005 předáno 1 350 ks evidenčních listů nemovitých kulturních památek včetně přílohové dokumentace a fotodokumentace. Terénní pracovníci ve spolupráci s tímto úsekem spolupracovali s MK ČR při zpracování podkladů navržení věci za kulturní památku, popřípadě prohlášení věci za kulturní památku. Informace o nemovitých kulturních památkách byly poskytovány odborné veřejnosti, majitelům kulturních památek, úředníkům z pověřených obcí aj. Dle potřeby se scházela odborná komise ve věci výběru nemovitostí za kulturní památku. Optimálním stavem kartotéky nemovitých kulturních památek by bylo úplné dokončení reidentifikace nemovitého památkového fondu.

c) úsek reidentifikace nemovitého památkového fondu

V rámci reidentifikace nemovitého památkového fondu probíhala aktualizace evidenčních listů nemovitých kulturních památek s přílohami a novou fotodokumentací (včetně digitální fotodokumentace) v Pardubickém a Královéhradeckém kraji – rozpracováno 9 okresů (terénní práce). Při této příležitosti se spolupracovalo s pracovníkem z oddělení archeologie (Mgr. J. Kalferstovou) a s detašovaným pracovištěm Jaroměř–Josefov. Pro rychlejší plnění zadaných úkolů v rámci reidentifikace nemovitého památkového fondu byly uzavřeny smlouvy s externími pracovníky. Na NPÚ ÚP byly průběžně předávány podrobné měsíční zprávy o stavu uvedeného úkolu (aktualizace zpracování odborných popisů, shromažďování písemných, archivních, obrazových či jiných materiálů – katastrální mapy aj.). Také v rámci spolupráce s NPÚ ÚP bylo během roku 2005 předáno 1 350 ks evidenčních listů nemovitých kulturních památek včetně příloh a aktualizování barevné fotodokumentace. V rámci tohoto projektu se započalo s prostorovou identifikací nemovitých kulturních památek v systému Arc Gis (zpracováno Opočno, Kostelec nad Orlicí, rozpracována Dobruška).

d) úsek archivu plánové a spisové dokumentace

V archivu oddělení je uložena plánová dokumentace a mapové podklady pro území Pardubického a Královéhradeckého kraje (od vzniku detašovaného pracoviště v Jaroměři–Josefově je pro Královéhradecký

kraj ukládána dokumentace v Josefově). Počet přírůstkových čísel plánové dokumentace v archivu 5 656. Dokumentace obsahuje zaměření, stavební úpravy, rekonstrukce, stavebně-historické průzkumy, nálezové zprávy, mapové podklady územní ochrany. Další složkou v archivu jsou restaurátorské zprávy (nemovité a movité kulturní památky) v počtu 3 671 (přírůstková čísla). V archivu se nachází též spisová dokumentace, která se týká problematiky památkové péče – obsahuje korespondenci vlastníků kulturních památek i dalších občanů – žádosti, odborná vyjádření, rozhodnutí – 575 šanonů. Plánová a projektová dokumentace, restaurátorské zprávy a korespondence je řazena abecedně (obec, objekt, popisné číslo).

V archivu archivářka prováděla komplexní výpůjční službu – poskytovala informace a materiále pro širokou veřejnost (v roce 2005 109 badatelů), spolupracovala s úředníky pověřených obcí, projektanty, restaurátory, právníky aj. Zároveň se poskytovaly informace všem zaměstnancům NPÚ ÚOP v Pardubicích, NPÚ ÚP, MK ČR, NPÚ ÚOP aj. Případné zápůjčky byly evidovány v knihách výpůjček, pro ostatní vyplňovány tiskopisy – tzv. „Zápůjční záznam“. V rámci tohoto úseku se prováděla evidence přírůstků plánové a projektové dokumentace a manipulace s ní.

e) úsek ZEMF (základní evidence mobiliárních fondů)

V rámci úseku základní evidence mobiliárních fondů jsou uloženy evidenční listy movitých kulturních památek objektů, které se nacházejí ve správě NPÚ ÚOP v Pardubicích (Hrádek u Nechanic, Kuks, Litomyšl, Opočno, Ratibořice, Náchod, Pecka, Svojanov, Litice, Slatiňany a Kunětická hora), ale také z restituovaných hradů a zámků (Častolovice, Doudleby, Chlumec nad Cidlinou, Kost, Kostelec nad Orlicí, Nové Hradky, Nové Město nad Metují, Rychnov nad Kněžnou, Košumberk). Mobiliář zámku Hrubý Rohozec byl sice předán, avšak 1 pár evidenčních karet včetně fotodokumentace zůstalo uloženo v základní evidenci NPÚ ÚOP v Pardubicích.

V rámci tohoto úseku se v roce 2005 aktivně počítačově zpracovávala ZEMF zámku Chlumec nad Cidlinou a Kostelec nad Orlicí (počítačově zpracováno 1 994 ks evidenčních listů). Ke konci roku 2005 bylo na NPÚ ÚP předáno 861 kusů evidenčních listů mobilií včetně fotodokumentace zámku Chlumec nad Cidlinou. V rámci dalších činností souvisejících s mobiliárními fondy se spolupracovalo zejména s majetkovým oddělením při výpůjčkách, kdy se vyhledávaly evidenční listy zapůjčovaných exponátů včetně stanovení pojistných hodnot, dále probíhala spolupráce s dalšími odděleními – se specia-

listy při restaurování movitých kulturních památek, s odbo-rem provozu a správy památkových objektů NPÚ ÚOP v Pardubicích, NPÚ ÚP, NPÚ ÚOP, s vlastníky soukromých památkově chráněných objektů a dalšími subjekty. Vyřizovala se korespondence související s těmito úkoly a ukládala do spisového archivu ZEMF.

V roce 2005 se začalo pracovat na výzkumném úkolu záměru II (201) – dokončení základní evidence mobiliárních fondů objektů, které jsou ve správě NPÚ ÚOP v Pardubicích. Naplánované cíle v tomto projektu byly splněny – v programu CastIS bylo zpracováno 2 120 evidenčních listů včetně digitalizované fotodokumentace. Přitom bylo nutné připomenout dobrou spolupráci pověřených pracovníků na objektech (SZ Hrádek u Nechanic a SZ Litomyšl) a jednoho pracovníka z detašovaného pracoviště Jaroměř-Josefov.

f) úsek ISO (Integrovaný systém ochrany movitého kulturního dědictví)

V rámci ISO se pokračovalo na úkolech, které souvisejí s činnostmi tohoto úseku. Především probíhala videodokumentace církevních mobiliářů za aktivní spolupráce římskokatolické církve – především koordinátora Biskupství královéhradeckého. Postupně byla provedena videodokumentace v 69 církevních objektech v rámci Biskupství královéhradeckého. Jelikož odborná činnost probíhá více než čtrnáct let, byl vytvořen na oddělení evidence a dokumentace bohatý archiv videokazet, který zahrnuje údaje o mobiliích z části území Biskupství litoměřického, Arcibiskupství olomouckého a především území Biskupství královéhradeckého. Takto byla provedena videodokumentace u více než 50 000 předmětů, (kaple, filiální a farní kostely, kláštery, fary aj.). Přitom se postupně videozáznamy počítačově zpracovávaly (nejprve v programu MacArtPro – 4 558 položek movitých předmětů kultovní povahy, nyní by se mělo přecházet na novější verzi programu s názvem ArtGuard). V programu MacArtPro se zpracovávala vydaná osvědčení, která se rovněž archivovala. S tím souviselo i zajišťování agendy dle zákona č. 71/1994 Sb. a 80/2004 Sb., o prodeji a vývozu předmětů kulturní hodnoty. Vlastníci movitých předmětů, kteří žádali o osvědčení za účelem prodeje či vývozu předmětů, je často museli vyplňovat za aktivní a odborné konzultace pověřeného pracovníka oddělení. Poté bylo nutné předměty fyzicky identifikovat a vystavit osvědčení, popřípadě podat jako návrh věci za kulturní památku včetně odborného posudku. V souvislosti s tímto bylo nutné zjistit další specifikace o identifikovatelném předmětu – v prame-nech, odborné literatuře aj.

V rámci tohoto úseku se iniciativně spolupracovalo s PČR všech stupňů při zpracování podkladů o od-

cizených, poškozených movitostech, také ovšem při identifikaci nalezených předmětů (movité předměty kulturní hodnoty, movité, nemovité kulturní památky, funerální plastiky, jiné součásti náhrobků, architektonické články aj.). V roce 2005 se poskytovaly odborné konzultace pro tyto orgány ve věci odcizených předmětů, zhotovovala se příslušná dokumentace (výstupy z videodokumentace, popřípadě fotodokumentace). Na to navazovala spolupráce s církevními subjekty – jednotlivými biskupstvími, farnostmi aj. Důležitá byla spolupráce s NPÚ ÚP, regionálními pracovišti NPÚ a s MK ČR.

g) úsek foto

V průběhu roku 2005 byla pořizována fotodokumentace movitých a nemovitých kulturních památek, předmětů kulturní hodnoty kultovního, funerálního či jiného charakteru v rozsahu Královéhradeckého a Pardubického kraje. Zároveň se prováděla fotodokumentace dalších důležitých odborných činností ústavu – v oblasti archeologie a stavebních prací objektů, církevních subjektů, specialistů – restaurování movitých a nemovitých kulturních památek aj. Rovněž byla pořizována fotodokumentace, digitální fotodokumentace (především v rámci výzkumného úkolu záměru II. – č. 201 a reidentifikace nemovitého památkového fondu) a diapositivы mobiliárních fondů, které jsou ve správě NPÚ ÚOP v Pardubicích. S tím souvisely i další pracovní činnosti úseku – církevním subjektům byla poskytována příslušná fotodokumentace pro účely inventur, prováděla se fotodokumentace v rámci prezentací našich objektů pro tiskové účely (pro katalogy výstav, propagace aj.), fotodokumentace sloužila k účelům identifikace odcizených a poškozených předmětů (pro majitele a PČR všech stupňů aj.). V rámci ukládání negativů a pozitivů do fotoarchivu se zároveň provádělo její archivování a evidování. V rámci rozšiřování fotoarchivu oddělení evidence a dokumentace se zpracovávaly staré archivní materiály – negativy a pozitivy – byly to často dary soukromých osob a institucí. Také se zajišťovala výpůjční a badatelská činnost nejen pro pracovníky NPÚ ÚOP v Pardubicích, ale rovněž pro širokou kulturní badatelskou veřejnost. Zároveň probíhaly práce na barevné kopírce pro PČR, církevní subjekty, pracovníky NPÚ ÚOP v Pardubicích dle jednotlivých požadavků. V neposlední řadě byla důležitá péče o fotografickou techniku a na konci roku probíhala inventarizace svěřené techniky.

Statistika uložení fotodokumentace ve fotoarchivu k 31. 12. 2005:

226 225 kusů černobílých negativů a stejný počet pozitivů (většinou o rozměrech 6 x 6 cm); 189 013 kusů barevných negativů a stejný počet pozitivů

(pouze negativy – 35 mm); 5 882 kusů diapoaktivů o rozměrech 24 x 36 mm; 2 765 kusů dia – obálky (tisk)

4 144 kusů dia – promítání (7 x 7 cm); 912 kusů dia – mobiliář

302 kusů dia (rozměr 6 x 7 + 6 x 9 cm)

V roce 2005 byla pořízena fotodokumentace na území Královéhradeckého a Pardubického kraje v počtu 19 667 kusů snímků – negativů a 307 diapoaktivů.

h) úsek SHP

V roce 2005 byl přednostně doplněn průzkum o objekt šesté brány a restauračního traktu a předán jako podklad pro schvalovací proces. Dále byla pozornost věnována archeologicky zkoumané třetí bráně, zvláště interpretaci její dispozice v návaznosti na vnější fortifikaci hradu. Cílem první etapy však bylo vytvořit hodnověrný grafický podklad pro zajištění jednoznačné identifikace nálezových situací, vyjádření stavebního vývoje, styků konstrukcí aj., který by byl využitelný pro projekční práce, další vědeckou a průzkumovou činnost a také při popularizaci objektu. Za tím účelem bylo digitalizováno přesné geodetické zaměření palácové části hradu, velký vrstevnicový plán celého okolí po patu svahu a do takto vzniklého podkladu provedena nová dílčí zaměření třetí brány a okolí studny i zaměření čtvrté brány s restauračním traktem. Současně se provedla kontrola nových zaměření a následná korekce. Spoluprací s Východočeským muzeem v Pardubicích byly naskenovány všechny historické fotografie s velkou vypovídací schopností. V další fázi postupně dojde k jejich rozboru a zanesení zjištění do pohledových plánů.

Úsek SHP se zapojil do grantu VaV mající za úkol zlepšení operativní dokumentace v regionu. V počátku se soustředil na zabezpečení informačních kanálů a navrhl systém internetového zpravodajství, které bylo celostátně spuštěno v dubnu 2005 (<http://www.npu.cz/pp/pridruz/opd/>). Snahou řešitelů bylo zajistit dokumentaci fondu při probíhajících stavebních zásazích, kdy nenávratně zaniklo mnoho informací o památce, jejím vývoji a významu.

V rámci tohoto úkolu bylo v následujících měsících provedeno čtrnáct operativních výjezdů s dokumentací nálezových situací. Prozatím se hlavnímu řešiteli odeslalo devět dokončených zpráv (např. SZ Slatiňany - jižní průčelí jižního křídla, vyhodnocení chronologie omítkových vrstev a stavebního vývoje, Hradec Králové, katedrála sv. Ducha, jižní portál lodí, Rosice u Chrasti, zániková dokumentace tzv. Domu zahradníka v areálu zámku, Ronov nad Doubravou, jižní průčelí kostela sv. Martina aj.).

Druhým rokem úsek odebíral vzorky pro dendrochronologickou analýzu (asi 50 vzorků pro datování). V rámci časových možností se úsek SHP snažil poskytnout servis i terénním pracovníkům.

Spoluprací s AV ČR jako první úsek SHP testoval využití termovize pro účely nedestruktivního průzkumu historických staveb. Výsledky byly prezentovány na odborné konferenci Poznávání a dokumentace historických staveb v Poděbradech.

V rámci každoročních konferencí pracovníci prezentovali výsledky odborné práce i na odborném semináři Dějiny staveb v Nečtinách a na letním kurzu Poznání a dokumentace historických krovů.

Úsek byl rovněž zapojen do úkolu Obnovy identifikace nemovitého památkového fondu, kdy byly odevzdány aktualizované podklady pro 25 středověkých kostelů v okrese Pardubice a v současnosti se pracuje na podkladech pro liniové stavby opevnění měst (odevzdány Pardubice).

ch) úsek výpočetní techniky

V rámci oddělení evidence a dokumentace probíhala postupná obnova výpočetní techniky (většinou z finančních zdrojů poskytovaných na institucionální výzkum). Obnova se prováděla dle aktuálních potřeb v návaznosti na dostupné finanční prostředky. Při tisku materiálů z různých oblastí odborné práce se již téměř všude přešlo od jednorázových (privátních) tiskáren na společné síťové, a tak se kladl důraz na provoz levnější, rychlejší, kvalitnější i jednodušší pro správu a údržbu.

Na jednotlivých PC byl používán legálně zakoupený software. Postupnou obnovou se přecházelo v operačních systémech z Windows98 na WindowsXP. Jako uživatelský (kancelářský) software se používal produkt Microsoft Office, nakupovaný přes speciální smlouvu pro kulturu za velmi výhodné ceny. Tento software umožňoval standardní možnosti pro tvorbu písemných dokumentů (aplikace Word) a výpočtových tabulek (aplikace Excel), dále prohlížeč Internetových stránek (Internet Explorer) a aplikaci pro zprávy poštovních účtů (e-mail jednotlivých zaměstnanců – aplikace Outlook). Jednotliví uživatelé dále užívali software specializovaný pro výkon jejich práce.

V roce 2005 v součinnosti s příslušnou firmou, která se zabývá programem ve věci mobiliárních fondů, se aktivně spolupracovalo na nově zavedeném softwaru CastIS pro zpracování předmětů mobiliárních fondů ve správě NPÚ ÚOP v Pardubicích. Uvedený software byl uplatněn na celorepublikové úrovni a operativně se postupně vyvíjí. Novému programu předcházelo zpracování ZEMF v programu Ufand32, vytvořeného tehdy v PÚ v Ústí nad Labem, postup-

ně by měla proběhnout konverze příslušných dat již počítačově zpracovaných mobiliárních fondů.

V rámci úseku ISO, které disponuje i systémem Macintosh, byla uplatněna aplikace „videodokumentace“. Jedná se o jednoduchou databázi pro zaznamenávání seznamu natočených videokazet a jejich stopáže. Také na úseku ISO probíhalo odborné zpracování mobiliáře v církevních objektech (celkem 4 558 položek). Po doladění uvedeného programu na NPÚ ÚP by se mělo přecházet na novější verzi programu s názvem ArtGuard. Pro odbornou činnost ISO byla dále při ztotožňování odcizených předmětů využívána policejní databáze SEUD, která se průběžně aktualizovala v úzké spolupráci s kriminalisty PČR Správa Východočeského kraje Hradec Králové.

V oblasti dokumentace nemovitých památek byla využívána Internetová aplikace MonumNet spravovaná na WWW stránkách NPÚ ÚP. Pro zakreslování jednotlivých parcelních čísel objektů a dalších detailů do mapových podkladů (vektorová digitalizace) se využíval program ArcGis.

Na poli zpracování SHP se používal kreslicí program IntelliCad - ReconCad (výkresová dokumentace) a SW InDesign pro zpracování závěrečných zpráv.

V různých částech oddělení byla využívána aplikace Photoshop v návaznosti na použití skenerů či digitálních fotoaparátů pro zpracování obrazové dokumentace. Také se využíval například bezplatný SW Acrobat Reader pro možnost prohlížení souborů ve formátu PDF (často využíváno na Internetu), prohlížeče obrázků, komprimační SW a jiné.

V oblasti ochrany dat antivirovým programem se v roce 2005 přecházelo z aplikace AVG 7 na aplikaci NOD32 doporučenou jako nejlepší řešení firmou Microsoft.

V oblasti technického zázemí oddělení evidence a dokumentace se ve všech úsecích systematicky prováděla údržba a průběžně sledovala funkčnost výpočetní techniky, zaškolování a vedení uživatelů v jednotlivých programech, údržba tiskáren, kopírek, zabezpečení funkčnosti signalizace (služby v době mimo rámec pracovní doby, několikrát v noci během roku se musela zajišťovat kontrola budovy čp. 4 NPÚ ÚOP v Pardubicích, kdy došlo k planým poplachům), inventarizace a likvidace výpočetní techniky, zajištění funkčnosti síťových prvků, elektronické pošty i pomoc dalším pracovníkům odboru PP.

i) úsek Programu restaurování movitých kulturních památek

V roce 2005 začal památkář z oddělení evidence a dokumentace aktivně zajišťovat úkoly spojené s Programem restaurování movitých kulturních památek.

Na podkladě zpracovaných návrhů, v červnu roku 2004 odevzdaných na MK ČR, byly v únoru roku 2005 MK ČR doporučeny a následně schváleny finanční prostředky pro následujících sedm z celkem devatenácti předložených akcí:

Mlýnický Dvůr, dvojice andělů z hlavního oltáře v kostele Narození Panny Marie;

Svitavy, varhany v kostele sv. Jiljí;

Tatenice, hlavní oltář v kostele sv. Jana Křtitele;

Kuks, soubor šesti portrétů z hospitalu;

Hlinsko, křtitelnice z kostela Narození Panny Marie;

Mikulovice, dvě sochy Archandělů z kostela sv. Václava;

Česká Třebová, varhany z kostela sv. Kateřiny.

Celková částka, kterou MK ČR přispělo na vybrané akce v působnosti NPÚ ÚOP Pardubice, činila 1 515 000 Kč. V případě akcí v Mlýnickém Dvoře, Svitavách a Tatenicích se jednalo již o pokračování restaurátorských prací započatých v předchozích letech. V průběhu roku 2005 bylo dokončeno závěrečnou etapou celkové restaurování obrazu a rezbářské výzdoby hlavního oltáře v kostele v Mlýnickém Dvoře a varhan v kostele sv. Jiljí ve Svitavách. Rovněž do jedné etapy rozvržené restaurování portrétů v Kuksu, křtitelnice v Hlinsku a dvou soch v Mikulovicích bylo v závěru roku ukončeno a předáno.

V druhé polovině dubna 2005 proběhlo předběžné zhodnocení a vyřízení do té doby shromážděných návrhů na zařazení do Programu restaurování pro rok 2006. Definitivní výběr celkem dvaceti ze všech akcí navrhovaných do Programu za Královéhradecký a Pardubický kraj byl proveden v červnu a s potřebnými náležitostmi předán v závěru měsíce na MK ČR.

Jednalo se o následující movité kulturní památky, jejichž restaurování probíhalo v rámci Programu a bylo rozvrženo do etap:

Tatenice, farní kostel, hlavní oltář sv. Jana Křtitele;

Česká Třebová, hřbitovní kostel, varhany;

movité památky opětovně zařazené do Programu již v předchozích letech:

- z Programu na rok 2003

Černná, socha madony s Ježíškem;

- z Programu na rok 2005

Horní Maršov, hřbitovní kostel, hlavní oltář Nanebevzetí Panny Marie;

Kuks, hospital Kuks, soubor relikviářů a váz;

Litomyšl, zámek Litomyšl, soubor obrazů;

Náchod, zámek Náchod, tapisérie Lovec se psy;

Pecka, dva obrazové rámy;

Perálec, farní kostel, hlavní oltář (celek);

Rokytnice v Orlických horách, farní kostel, socha sv. Josefa;

Rokytnice v Orlických horách, farní kostel, socha sv. Jana Nepomuckého;

Stará Voda, farní kostel, hlavní oltář sv. Václava (celek);

movité kulturní památky zařazené nově:

Červená Voda, farní kostel, obraz sv. Matouše Evangelisty z hlavního oltáře;

Dobřenice, farní kostel, boční oltář sv. Jana Nepomuckého (celek);

Kuks, hospital Kuks, soubor obrazů a soch;

Letohrad, farní kostel, obraz sv. Václava přímluvce a ochránce z hlavního oltáře;

Mikulovice, farní kostel, křtitelnice a svícen;

Moravská Třebová, farní kostel, obraz sv. Vincence Ferrerského z bočního oltáře;

Moravská Třebová, hřbitovní kostel, kazatelna;

Slatina, farní kostel, boční oltář sv. Felixe z Cantalicie (celek).

PODANÉ NÁVRHY NA ZAPSÁNÍ MOVITÝCH KULTURNÍCH PAMÁTEK

Královéhradecký kraj

okres Hradec Králové

Hradec Králové – soubor nábytku, Trautmannsdorfská knihovna, Biskupská rezidence, čp. 35

Probluz – soubor movitého vybavení z kostela Všechny svatých

okres Jičín

Svatojánský Újezd – zvon zavěšený ve věži kostela sv. Jana Křtitele

okres Rychnov nad Kněžnou

Sněžné – socha Ukřižovaný Kristus

Pardubický kraj

okres Chrudim

Heřmanův Městec – soubor mobiliárního vybavení panského hřebčína

okres Pardubice

Choltice – obraz Ukřižovaný Kristus, Vlastivědné muzeum v Cholticích

Pardubice – obraz Anděl vybízí děvčátko k modlitbě, autor: František Tkadlík

Pardubice – obraz Dvanáctiletý Ježíš v chrámě

Pardubice – obraz Salvátor Chrudimský, autor: Josef Cereghetti

Pardubice – obraz Korunovace P. Marie

okres Svitavy

Křenov – varhany z kaple sv. Isidora

Mladějov – soubor movitého vybavení z kostela Nejvyšší Trojice

Moravská Třebová – varhany z kostela Nanebevzetí Panny Marie

okres Ústí nad Orlicí

Králíky – dřevěné sousoší Kalvárie, Farní úřad v Králíkách

Ostrov – soubor movitého vybavení z kostela sv. Mikuláše

PODANÉ NÁVRHY NA ZAPSÁNÍ NEMOVITÝCH KULTURNÍCH PAMÁTEK

Královéhradecký kraj

okres Hradec Králové

Barchov – pilíř se sochou sv. Josefa s Ježíškem, pozemková parcela č. 49, k. ú. Barchov

Humburky – socha sv. Václava, pozemková parcela č. 326/9

Kunčice – socha sv. Václava, pozemková parcela č. 496/1, k. ú. Kunčice

Kunčice – socha sv. Jana Nepomuckého, stavební parcela č. 1/1, k. ú. Kunčice

Lužec nad Cidlinou – socha sv. Linharta, pozemková parcela č. 1103/6, k. ú. Lužec nad Cidlinou

Nový Bydžov – socha sv. Jana Nepomuckého, pozemková parcela č. 341, k. ú. Nový Bydžov

Ohnišťany – socha sv. Jana Nepomuckého, stavební parcela č. 179, k. ú. Ohnišťany

Pouchov – památník na hrobě rodiny Škodovy na hřbitově, pozemková parcela č. 101, k. ú. Pouchov

Smidary – socha sv. Jana Nepomuckého, stavební parcela č. 825/5, k. ú. Smidary

Smidary – socha sv. Václava, pozemková parcela č. 248/1, k. ú. Smidary

Stará Skřeněř – pilíř se sochou sv. Donáta, pozemková parcela č. 183/1, k. ú. Skřeněř

Starý Bydžov – socha sv. Jana Nepomuckého se sv. Františkem Xaverským, pozemková parcela č. 873/10, k. ú. Starý Bydžov

Šaplava – socha sv. Jana Nepomuckého, pozemková parcela č. 183/5, k. ú. Šaplava

Třebechovice pod Orebem – kamenný krucifix na Orebě, pozemková parcela č. 1573/4, k. ú. Třebechovice pod Orebem

Újezd – socha sv. Floriána, pozemková parcela č. 656/19, k. ú. Újezd u Hradce Králové

Vysočany – sloup se sochou sv. Jana Nepomuckého, pozemková parcela č. 34, k. ú. Vysočany

okres Jičín

Jičín – dům čp. 38. stavební parcela č. 210, k. ú. Jičín

Nová Paka – areál hřbitovní kaple Panny Marie Bolestné (kaple Panny Marie Bolestné s dvěma přístupovými kamennými schodišti, pilíř se sochou Panny Marie Bolestné, pilíř se sochou Ecce Homo), pozemková parcela č. 1899, k. ú. Nová Paka

Nová Paka – objekt dílny čp. 283 u Suchardova domu, stavební parcela č. 50, k. ú. Nová Paka

Nová Paka – hotel Central čp. 18, stavební parcela č. 1842, k. ú. Nová Paka

Nová Paka – budova děkanství čp. 15, stavební parcela č. 1837, k. ú. Nová Paka

Ostružno – areál fary čp. 1 (budova fary čp. 1, hospodářské budovy, ohradní kamenná zeď a pozemky), stavební parcely č. 2/1 a č. 2/2, pozemkové parcely č. 3/1 a č. 3/2, k. ú. Ostružno

Robousy – pilíř se sochou sv. Jana Nepomuckého s kamenným ohrazením, stavební parcela č. 172/1, k. ú. Robousy

Stará Paka – kaplička s kamenným pilířem se sochou sv. Jana Nepomuckého, k. ú. stará Paka

Svatojanský Újezd – soubor věcí kostela sv. Jana Křtitele (kostel sv. Jana Křtitele, zvon ve věži, dvě přístupová schodiště a ohradní zeď hřbitova s pozemky, mobiliář), stavební parcela č. 1 a pozemková parcela č. 39, k. ú. Svatojanský Újezd

Ústí – pilíř s kamenným krucifixem s přístupovým schodištěm a kamenným ohrazením, pozemková parcela č. 25/1, k. ú. Ústí u Staré Paky

Vrchovina – pilíř se sochou sv. Jana Nepomuckého, pozemková parcela č. 608/1, k. ú. Vrchovina

Vrchovina – sloup Nejsvětější Trojice, pozemková parcela č. 606/1, k. ú. Vrchovina

Zboží – sloup se sochou sv. Jana Nepomuckého, pozemková parcela č. 680/1, k. ú. Zboží u Nové Paky

okres Náchod

Jaroměř – městský dům čp. 105, stavební parcela č. 1050, k. ú. Jaroměř

Josefov – bývalá jízdná, stavební parcela č. 163/2, k. ú. Josefov

okres Trutnov

Batňovice – ohradní zeď hřbitova se dvěma vstupními branami, pozemková parcela č. 705, k. ú. Batňovice

Černá Voda – šachtová pec na pálení vápna, stavební parcela č. 51/1, k. ú. Černá Voda

Dolní Branná – kamenný krucifix, pozemková parcela č. 1146, k. ú. Dolní Branná

Doubravice – soubor nemovitostí čp. 12 (chalupa, roubený srub, kamenný kříž), stavební parcela č. 32, pozemková parcela č. 218/1, k. ú. Doubravice u Dvora Králové

Dvůr Králové nad Labem – městský dům čp. 57, stavební parcela č. 75, k. ú. Dvůr Králové nad Labem

Dvůr Králové nad Labem – městský dům čp. 58, stavební parcela č. 77, k. ú. Dvůr Králové nad Labem

Dvůr Králové nad Labem – městský dům čp. 72, stavební parcela č. 32/1, k. ú. Dvůr Králové nad Labem

Chotěvice – areál kostela sv. Petra a Pavla (kostel sv. Petra a Pavla, márníce, ohradní zeď, mobiliář), stavební parcela č. 79/2, pozemková parcela č. 690, k. ú. Chotěvice

Jívka – socha sv. Jana Nepomuckého, pozemková parcela č. 452/3

Úpice – městský dům čp. 404, stavební parcela č. 411, k. ú. Úpice

Úpice – městský dům čp. 45, stavební parcela č. 25, k. ú. Úpice

Vrchlabí – zámecká kaple Morzinů, stavební parcela č. 628, k. ú. Vrchlabí

Pardubický kraj

okres Chrudim

Bezděkov – kříž z roku 1775, pozemková parcela č. 440, k. ú. Bezděkov

Heřmanův Městec – kostel Československé církve husitské s pozemky stavebních parcel č. 747 a č. 23/4, k. ú. Heřmanův Městec

Heřmanův Městec – soubor nemovitostí fary čp. 26 (budova fary čp. 26, hospodářský objekt a pozemek), stavební parcela č. 2, k. ú. Heřmanův Městec

Heřmanův Městec – soubor staveb hřebčína, k. ú. Heřmanův Městec

Hlinsko – socha sv. Jana Nepomuckého s podstavcem, pozemková parcela č. 617, k. ú. Hlinsko v Čechách

Hlinsko – socha sv. Václava s podstavcem, pozemková parcela č. 617, k. ú. Hlinsko v Čechách

Hrochův Týnec – krucifix z roku 1763, pozemková parcela č. 821, k. ú. Hrochův Týnec

Hrochův Týnec – soubor nemovitých věcí náležejících k zámku čp. 1 (zámek čp. 1, park s domkem, ohrazením a drobnou parkovou architekturou – kamennou balustrádou a kašnou, zděná brána se sochou Panny Marie, zděná brána, dům čp. 8, pozemky), stavební parcely č. 27/5, 28, 29, 30, 290, pozemkové parcely č. 31, 33/1, 33/13, 33/14, 1023, 1024, k. ú. Hrochův Týnec

Chrast – doplněk souboru nemovitých věcí náležejících k zámku čp. 1 (zahradní domek čp. 259, alej s kapličkou V lipkách), stavební parcela č. 219, pozemkové parcely č. 1130, 1145 a 131/1, k. ú. Chrast

Lipka – soubor nemovitostí náležejících k tvrzi čp. 1 (tvrz čp. 1 a pozemky), stavební parcely č. 1 a 49, pozemkové parcely č. 1, 3/1 a 162/1, k. ú. Lipka

Lozice – brána hospodářského dvora, stavební parcela č. 1, k. ú. Lozice

Nabočany – socha sv. Jana Nepomuckého, pozemková parcela č. 287/14, k. ú. Nabočany

Podlažice – socha sv. Jana Nepomuckého, pozemková parcela č. 475/3, k. ú. Podlažice

Rosice – soubor nemovitostí náležejících k zámku Rosice (budova jízdního čp. 16, budova pivovaru čp. 17 a čp. 18, objekt transformátoru, ohradní zeď a pozemky) – nové vymezení, stavební parcely č. 5/1, 5/2, 5/3, 6, 11/2, 8/1, 8/5, 19/1, 19/2, 19/4 a pozemkové parcely č. 1674, 1677, 8/18 k. ú. Rosice u Chrasti

Řepníky – socha krucifixu, pozemková parcela č. 1196/8

Svobodné Hamry – soubor věcí vodního náhonu (náhon s pozemky), pozemkové parcely č. 242, 243, 29/1 a 29/2, k. ú. Svobodné Hamry

Střemošice – socha archanděla Michaela s podstavcem, pozemková parcela č. 930/2, k. ú. Střemošice

Topol – smírčí kříž, pozemková parcela č. 91/14, k. ú. Topol

Vinary – sousoší Kalvárie, pozemková parcela č. 569/1, k. ú. Vinary

okres Pardubice

Pardubičky – archeologická lokalita (zaniklá část města), pozemkové parcely č. 52/10 a č. 52/26, k. ú. Pardubičky

okres Svitavy

Bystře – budova bývalé školy čp. 59, stavební parcela č. 268, k. ú. Bystře u Poličky

Polička – městský dům čp. 389, stavební parcela č. 1041, k. ú. Polička

Mladějov – kostel Nejsvětější Trojice, stavební parcela č. 56/1, k. ú. Mladějov na Moravě

okres Ústí nad Orlicí

Vraclav – soubor nemovitostí usedlosti čp. 47 (obytný dům, výměnek, chlévy, stodola, kočárovna s kolnou a pozemek stavební parcely č. 10), stavební parcela č. 10, k. ú. Vraclav

NOVĚ PROHLÁŠENÉ MOVITÉ KULTURNÍ PAMÁTKY

Královéhradecký kraj

okres Hradec Králové

Hradec Králové – soubor nábytku, Trautmannsdorfská knihovna, Biskupská rezidence, čp. 35, ÚSKP 101622

okres Jičín

Hořice – zvon v lucerně věže kostela sv. Gotharda, ÚSKP 101689

okres Náchod

Náchod – socha sv. Jan Nepomucký, v budově čp. 40 – nová radnice, ÚSKP 101492

okres Rychnov nad Kněžnou

Sněžné – socha Ukřižovaný Kristus, ÚSKP 101556

Pardubický kraj

okres Chrudim

Bítovany – hlavní oltář, kostel sv. Bartoloměje, ÚSKP 101505

Bítovany – varhany, kostel sv. Bartoloměje, ÚSKP 101505

Bítovany – zvon, kostel sv. Bartoloměje, ÚSKP 101506

okres Pardubice

Pardubice – obraz Anděl vybízí děvčátko k modlitbě, autor: František Tkadlík, ÚSKP 101573

Pardubice – obraz Dvanáctiletý Ježíš v chrámě, ÚSKP 101575

Pardubice – obraz Salvátor Chrudimský, autor: Josef Cereghetti, ÚSKP 101574

Pardubice – obraz Korunovace P. Marie, ÚSKP 101359

okres Svitavy

Křenov – varhany z kaple sv. Isidora, ÚSKP 28066/6-3094

Mladějov na Moravě – soubor movitého vybavení z kostela Nejsvětější Trojice, ÚSKP 101587

Moravská Třebová – varhany z kostela Nanebevzetí Panny Marie, ÚSKP 28299/6-3197

NOVĚ PROHLÁŠENÉ NEMOVITÉ KULTURNÍ PAMÁTKY

Královéhradecký kraj

okres Hradec Králové

Černilov – vjezdová brána s brankou náležející k usedlosti čp. 101, stavební parcela č. 90/1 (bez pozemku), k. ú. Černilov, ÚSKP 101393

Michnovka – zvonička se zvonkem, pozemková parcela č. 892/6 (bez pozemku), k. ú. Michnovka, ÚSKP 101390

okres Jičín

Hořice – soubor věcí hřbitovního kostela sv. Gotharda (kostel sv. Gotharda s přístupovým schodištěm a 37 pomníčky ve zdi kostela, zvon v lucerně, hlavní oltář, ohradní zeď hřbitova se vstupní branou a 14 pomníčky), stavební parcela č. 485/1 (s pozemkem), pozemková parcela č. 2207 (bez pozemku), k. ú. Hořice v Podkrkonoší, ÚSKP 101688

Psinice – soubor věcí vodního mlýna čp. 48 (budova mlýna s technickým vybavením, torzo vodního náhonu a bývalá sádka), stavební parcela č. 64 a pozemkové parcely č. 439/1 a č. 351/1 (bez pozemků), k. ú. Psinice, ÚSKP 101627

Sobotka – venkovský dům čp. 192, stavební parcela č. 62 (bez pozemku), k. ú. Sobotka, ÚSKP 101510

Sobotka – myslivna obory Humprecht čp. 361 s loukou zahradou a cestou, stavební parcela č. 361, pozemkové parcely č. 1466/1, 1465, 2270 a č. 2271 (s pozemky), k. ú. Sobotka, ÚSKP 37630/6-1386

Stará Paka – kaple s kamenným pilířem se sochou sv. Jana Nepomuckého, pozemková parcela č. 173/1 (bez pozemku), k. ú. Stará Paka, ÚSKP 101661

Ústí – pilíř s kamenným krucifixem s přístupovým schodištěm a kamenným ohrazením, pozemková parcela č. 25/1 (bez pozemku), k. ú. Ústí u Staré Paky, ÚSKP 101606

okres Náchod

Hlavňov – pískovcový pilíř s kamenným ukřižováním Ježíšem, pozemková parcela č. 64/2 (bez pozemku), k. ú. Hlavňov, ÚSKP 101428

Josefov – jízdnárna, stavební parcela č. 163/2 (bez pozemku), k. ú. Josefov, ÚSKP 101655

Náchod – městský dům čp. 43, stavební parcela č. 23/3 (s pozemkem), k. ú. Náchod, ÚSKP 101392

Náchod – městský dům čp. 59, stavební parcela č. 36 (s pozemkem), k. ú. Náchod, ÚSKP 101388

Náchod – socha sv. Jana Nepomuckého, na stavební parcele č. 123 (bez pozemku), k. ú. Náchod, ÚSKP 10739/6-1467

Slavný – pilíř s kamenným křížem, pozemková parcela č. 1012/3 (bez pozemku), k. ú. Slavný, ÚSKP 101610

Slavný – pilíř se sochou sv. Jana Nepomuckého, pozemková parcela č. 907/2 (bez pozemku), k. ú. Slavný, ÚSKP 101426

Velká Ledhuje – pískovcový pilíř se sochou sv. Jana Nepomuckého, pozemková parcela č. 144 (bez pozemku), k. ú. Velká Ledhuje, ÚSKP 101422

okres Rychnov nad Kněžnou

Říčky v Orlických horách – liniové opevnění, pozemková parcela č. 2165/5 (bez pozemku), k. ú. Říčky v Orlických horách, ÚSKP 101658

okres Trutnov

Černá Voda – šachtová pec na pálení vápna, stavební parcela č. 51/1 (bez pozemku), k. ú. Černá Voda, ÚSKP 101546

Dolní Olešnice – pilíř se sochou sv. Jana Nepomuckého, pozemková parcela č. 39 (bez pozemku), k. ú. Dolní Olešnice, ÚSKP 101408

Dvůr Králové nad Labem – městský dům čp. 57, stavební parcela č. 75 (bez pozemku), k. ú. Dvůr Králové nad Labem, ÚSKP 101608

Dvůr Králové nad Labem – městský dům čp. 58, stavební parcela č. 77 (bez pozemku), k. ú. Dvůr Králové nad Labem, ÚSKP 101607

Dvůr Králové nad Labem – městský dům čp. 1100, stavební parcela č. 1320 (s pozemkem), k. ú. Dvůr Králové nad Labem, ÚSKP 101385

Dvůr Králové nad Labem – soubor věcí náležejících k domu čp. 1234 (budova čp. 1234, oplocení, lucer-

ny ve vestibulu, lampy uvnitř budovy), stavební parcela č. 1432 a pozemková parcela č. 596/5 (s pozemky), k. ú. Dvůr Králové nad Labem, ÚSKP 101387

Pilníkov – pilíř s kamenným křížem, pozemková parcela č. 5/2 (bez pozemku), k. ú. Pilníkov, ÚSKP 101399

Radvanice – soubor tří soch (sousoší Kalvárie, pilíř s kamenným křížem, sloup se sochou Panny Marie), pozemkové parcely č. 580, č. 151/1 a č. 153 (bez pozemků), k. ú. Radvanice, ÚSKP 101407

Úpice – městský dům čp. 45, stavební parcela č. 25 (bez pozemku), k. ú. Úpice, ÚSKP 101656

Vrchlabí – socha sv. Josefa, pozemková parcela č. 75/1 (bez pozemku), k. ú. Vrchlabí, ÚSKP 101401

Vrchlabí – městský dům čp. 100, stavební parcela č. 54/1 (bez pozemku), k. ú. Vrchlabí, ÚSKP 101397

Žaclěř – městský dům čp. 12, stavební parcela č. 153 (bez pozemku), k. ú. Žaclěř, ÚSKP 101571

Pardubický kraj

okres Chrudim

Bitovany – kostel sv. Bartoloměje, stavební parcely č. 1 a č. 29 (s pozemky), k. ú. Bitovany, ÚSKP 101505

Hlinsko – socha sv. Jana Nepomuckého s podstavcem, pozemková parcela č. 617 (bez pozemku), k. ú. Hlinsko v Čechách, ÚSKP 101538

Hlinsko – socha sv. Václava s podstavcem, pozemková parcela č. 617 (bez pozemku), k. ú. Hlinsko v Čechách, ÚSKP 101539

Chrudim – sousoší Nejsvětější Trojice s podstavcem, pozemková parcela č. 451 (bez pozemku), k. ú. Chrudim, ÚSKP 101404

Chrudim – městský dům čp. 108, stavební parcela č. 536 (s pozemkem), k. ú. Chrudim III, ÚSKP 101440

Medlešice – socha sv. Františka s podstavcem, pozemková parcela č. 120/6 (bez pozemku), k. ú. Medlešice, ÚSKP 101402

Rozhozovice – kostel sv. Petra a Pavla s ohradní zdí a přístupovým schodištěm, stavební parcela č. 22, pozemková parcela č. 54 (s pozemky), k. ú. Rozhozovice, ÚSKP 101350

Řepníky – krucifix s podstavcem, pozemková parcela č. 1196/8 (bez pozemku), k. ú. Řepníky, ÚSKP 101431

Slatiňany – socha sv. Jana Nepomuckého s podstavcem, pozemková parcela č. 614/1 (bez pozemku), k. ú. Slatiňany, ÚSKP 101406

Střemošice – socha archanděla Michaela s podstavcem, pozemková parcela č. 930/2 (bez pozemku), k. ú. Střemošice, ÚSKP 101509

Zubří – venkovský dům čp. 2, stavební parcela č. 128 a pozemkové parcely č. 1438/1 a č. 1438/2 (s pozemky), k. ú. Trhová Kamenice, ÚSKP 101548

Zubří – venkovský dům čp. 3, stavební parcela č. 129 a pozemková parcela č. 1506/10 (s pozemky), k. ú. Trhová Kamenice, ÚSKP 101547

Zubří – venkovský dům čp. 8, stavební parcela č. 141a pozemkové parcely č. 1441 a č. 1442 (s pozemky), k. ú. Trhová Kamenice, ÚSKP 101549

okres Pardubice

Opatovice nad Labem – soubor nemovitostí bývalého zájezdního hostince čp. 41 (hospodářská budova, vjezdová brána, ohradní zeď), stavební parcely č. 20/1 a č. 20/2 (bez pozemků), k. ú. Opatovice nad Labem, ÚSKP 101533

Pardubičky – archeologická lokalita (zaniklá část města), pozemkové parcely č. 52/10 a č. 52/26 (s pozemky), k. ú. Pardubičky, ÚSKP 101590

Týniště – venkovská usedlost čp. 8 (obytný dům, výměnek, stodola, ohrazení s bránou a brankou), stavební parcela č. 12, pozemková parcela č. 19 (s pozemky), k. ú. Týniště, ÚSKP 101588

okres Svitavy

Bystré – bývalá církevní škola čp. 59 s reliéfem Panny Marie, stavební parcela č. 268 (bez pozemku), k. ú. Bystré u Poličky, ÚSKP 101554

Litomyšl – městský dům čp. 212, stavební parcela č. 361/1 (bez pozemku), k. ú. Litomyšl, ÚSKP 101396

Mladějov na Moravě – kostel Nejsvětější Trojice se souborem movitého vybavení, stavební parcela č. 56/1 (s pozemkem), k. ú. Mladějov na Moravě, ÚSKP 101586

okres Ústí nad Orlicí

Brandýs nad Orlicí – socha sv. Jana Nepomuckého s podstavcem, pozemková parcela č. 434 (bez pozemku), k. ú. Brandýs nad Orlicí, ÚSKP 101613

Dolní Sloupnice – kostel Církve československé evangelické s ohradní zdí a vstupní branou, stavební parcela č. 42 (s pozemkem), k. ú. Dolní Sloupnice, ÚSKP 101454

Králíky – plynárna čp. 420, stavební parcely č. 566 a 567 (bez pozemků), k. ú. Králíky, ÚSKP 101417

Mistrovice – venkovská usedlost čp. 33 a čp. 142 (obytný dům, výměnek, ohradní zeď se dvěma prů-

jezdy), stavební parcely č. 142/1 a č. 142/2 (bez pozemků), k. ú. Mistrovce, ÚSKP 101612

Plchovice – zavodňovací kanál, pozemkové parcely č. 223/1, č. 417/1 a č. 446/3 (bez pozemků), k. ú. Plchovice, ÚSKP 101535

Výprachtice – kostel Proměnění Páně, stavební parcela č. 104 (s pozemkem), k. ú. Výprachtice, ÚSKP 101339

SBÍRKOVÝ FOND SLS VYSOČINA

PhDr. Ilona Vojancová

Sbírkový fond SLS Vysočina je od 16. 12. 2002 zapsán v Centrální evidenci sbírek MK ČR pod evid. č. PUP/002-10-21/295002. Při správě sbírkových předmětů zapsaných v CES se řídíme povinnostmi vyplývajícími ze zákona 122/2000 Sb., o ochraně sbírek muzejní povahy. Povinnosti jsou dále rozvedeny ve vyhlášce k tomuto zákonu, v metodických pokynech MK a v Příručce muzejníkův. Protože pravidla ochrany a nakládání se sbírkovým fondem jsou jiná, než jakými se řídí evidence a správa mobiliářů na památkových objektech, byla výkonem práv a povinností k tvorbě a správě sbírkového fondu SLS Vysočina pověřena generálním ředitelem NPÚ vedoucí správy SLS Vysočina PhDr. Vojancová, evidenci a správu sbírek a depozitářů provádí Bohuslava Obolecká.

Akvizice

V rámci sbírkotvorného plánu SLS Vysočina jsme v roce 2005 přijali od 34 dárců cca 300 předmětů. Z nich převážnou většinu tvořil oděvní a doplňkový textil, nádobí a jiné předměty domácnosti. Cenné jsou především oděvní součásti z 19. století, část vybavení truhlářské dílny Fr. Choury (1894–1972) z Chrastí s určením názvu a účelu jednotlivých předmětů a soubor výrobků klempíře Josefa Zástěry (1879–1951) z Krouny. K zajímavým akvizicím patří též dvoje svatební šaty z 30. a 40. let 20. století z venkovského prostředí.

Část získaných předmětů bude zařazena po odborném posouzení do sbírkového fondu a zapsána do CES, část bude využita ke studijním účelům a při pořádání aktivizačních programů pro návštěvníky SLS Vysočina.

Formou nákupu jsme v loňském roce uskutečnili 4 akvizice. Zakoupeny byly oděvní součásti z 19. a z 1. pol. 20. století, kachlový sporák z 20.–30. let 20. století, který po nutných opravách doplní expozici statku z Mokré Lhoty na Veselém Kopci jako funkční předmět. Významnými příspěvky do sbírky SLS Vysočina je také nákup malované truhly a především lidového vyřezávaného betléma. O těchto dvou

předmětech bych se ráda zmínila podrobněji. Malovaná truhla ze 40. let 19. století, původem nejspíše z Krouny, byla pořízena jako věno nevěsty pocházející z rodiny kupujícího. Hodnotným přírůstkem do sbírky SLS je vedle známého původu také pro figurální malbu na čelní stěně. Jedná se o mužskou postavu v černém obleku a klobouku, vymalovanou ve středu mezi dvěma poli s květinovým motivem.

Vyřezávaný polychromovaný betlém SLS Vysočina nabídl k odkoupení otec a syn Schusterové z Přibyslavi, kteří jsou autory díla, koncem roku 2005. Betlém vyřezávaný postupně téměř 5 let stojí na základně 200 x 120 cm, ve třech patrech jsou obsaženy motivy: Ježíš v jesličkách a darovníci; typická venkovská řemesla a škola; poslední večeře Páně, křížová cesta a zmrtvýchvstání. Součástí betléma je na 130 figur, 15 objektů, kulisy a dřevěná nosná konstrukce. Autoři díla si přáli jeho umístění v zařízení SLS Vysočina jako záruku důstojného zacházení a možnosti prezentace veřejnosti. S jejich pomocí se podařilo vystavit betlém ještě pro návštěvníky výstavy Betlém vánoční, pořádané v Hlinsku od 10. 12. 2005 do 1. 1. 2006.

Inventarizace

V roce 2005 proběhla řádná inventarizace podle zákona 122/2000 Sb. Z celkového počtu 2 485 evidenčních čísel bylo inventarizováno 315 jednotek – předmětů umístěných především v expozicích areálu Betlém a textilu a keramiky uložených v depozitáři.

Preventivní ochrana sbírek

Po dohodě s vlastníkem objektu (MěÚ Hlinsko), v němž máme pronajatý prostor pro uložení sbírek, bylo provedeno zabezpečení oken mechanickými zábranami.

Koncem roku 2005 byl zakoupen jeden pevný a jeden přenosný měřicí přístroj na monitoring klimatických podmínek v místech uložení sbírek. V závěru roku 2006 chceme vyhodnotit naměřené hodnoty a navrhnout na jejich základě opatření vedoucí k zlepšení preventivní ochrany sbírek. Průběžně dle finančních možností doplňujeme odpovídající obalový materiál, zejména krabice ze speciální lepenky a textilní obaly k uložení textilu. Podstatnější zlepšení podmínek ochrany je však možné jen za předpokladu vybudování kapacitně i klimaticky odpovídajících prostor depozitářů.

K ochraně sbírek patří také konzervátorské práce. V době mimo hlavní sezónu jsou ošetřovány především předměty z expozic. Dále jsou ke konzervaci a k případné opravě předávány předměty uložené v depozitáři, které jsou vybrány k prezentaci na vý-

stavách. V roce 2005 bylo v konzervátorské dílně SLS Vysočina ošetřeno 88 sbírkových předmětů převážně z kovu, kůže a dřeva. Náročná byla například konzervace s doplněním chybějících částí ručního mlýnku na obilí. Stroji byla navracena funkčnost a byl využit k demonstraci ručního mletí v rámci letního programu „*Jak se dříve hospodařilo*“ na Veselém Kopci.

Dodavatelským způsobem byla provedena konzervace zvykoslovné tašky tzv. cígru, svatebních šatů z 19. století a čepce s krumplováním. Tyto předměty budou součástí nové výstavy „*Čas života*“ zahájené 3. 6. 2006 na Veselém Kopci.

Evidence

V roce 2005 jsme podali tři žádosti o změnu v centrální evidenci sbírek. Dvakrát změnu typu C1, tj. přidání přírůstkového čísla nového sbírkového předmětu (62 nových přírůstkových čísel) a jednou změnu typu C2 – katalogizace, kterou bylo převedeno 419 přírůstkových čísel na 453 inventárních čísel.

Evidence přírůstků do sbírky SLS Vysočina je prováděna formou zápisu do vázané knihy a následným přepisem do počítačové databáze Demus Evi 01.

Do databáze programu Demus Kat 01 bylo vloženo v roce 2005 celkem 337 položek, z toho 163 bylo přepsáno a doplněno z původních katalogových listů, 174 položek vzniklo samostatným odborným popisem jednotlivých sbírkových předmětů v rámci prováděné inventarizace.

V rámci závěrečné práce Školy muzejní propedeutiky zpracovala B. Obolecká „*Návrh režimu zacházení se sbírkou Souboru lidových staveb Vysočina*“, který by se po projednání s příslušnými nadřízenými orgány měl stát platnou směrnicí vyžadovanou zákonem 122/2000 Sb.

PUBLIKAČNÍ ČINNOST ZAMĚSTNANCŮ

ARIJČUK, Petr: *K tvorbě Johanna Lucase Krackera v období jeho moravského pobytu*, 61. Bulletin Moravské galerie v Brně, 2005, s. 285–296.

FALTA, Jan: *Dům sochaře Jana Kopeckého v Hradci Králové*, in: Dodatek k výroční zprávě Národního památkového ústavu v Pardubicích za rok 2004, s. 34–39, Národní památkový ústav, územní odborné pracoviště v Pardubicích, Pardubice 2005.

OBOLECKÁ, Bohuslava: *Živá historie*, in: Acta musealia suplementa 2005/3, Sborník příspěvků z konference Muzeum a škola 8.–9. března 2005, MJVM ve Zlíně 2005, s. 41–43.

OBOLECKÁ, Bohuslava: *Návrh režimu zacházení se sbírkou Souboru lidových staveb Vysočina* – závěrečná

práce Školy muzejní propedeutiky, rkp., obhájeno 6. 10. 2005 v Praze.

PAUKRT, Václav: *Nález středověkých maleb v kostele sv. Anny v Boršově u Moravské Třebové*, Zprávy památkové péče, 65, 2005, č. 5, s. 429–431.

PAUKRT, Václav: *Jan Ludvík Klemens v kostele sv. Dionýsia v Chomuticích a Juda Tadeáš Josef Supper v kostele Nanebevzetí Panny Marie ve Slatinách v okrese Jičín*, Zprávy památkové péče, 65, 2005, č. 6, s. 526.

PAUKRT, Václav: *Přehled restaurátorských prací realizovaných v České republice za rok 2004, údaje za východočeský region*, příloha Zpráv památkové péče, v tisku.

PAUKRTOVÁ, Zdeňka: *Kryštof Dientzenhofer (7. 7. 1655–20. 6. 1722)*, Zprávy památkové péče, 65, 2005, č. 5, s. 452–453.

PAUKRTOVÁ, Zdeňka: *Přehled restaurátorských prací realizovaných v České republice za rok 2004, údaje za východočeský region*, příloha Zpráv památkové péče, v tisku.

SLAVÍK, Jiří: *Nejstarší východočeský bastion*, Novodobé fortifikace 12/2005, s. 3–6.

SLAVÍK, Jiří: *24 hesel* in: Encyklopedie českých tvrzí III, Argo Praha 2005.

SLAVÍK, Jiří: *Epigrafické památky okresu Rychnov n. K.*, in: Dodatek k Výroční zprávě Národního památkového ústavu, územního odborného pracoviště v Pardubicích za rok 2004, Pardubice 2005, s. 52–78.

VÁCLAVÍK, František Radek: *Termovize jako nedestruktivní metoda stavebněhistorického průzkumu – Poznátky z termovizního snímání průčelí domů na Pernštýnském náměstí v Pardubicích*, Svorník IV, sborník ke IV. konferenci stavebněhistorického průzkumu, Praha 2006, v tisku.

VOJANCOVÁ, Ilona: *Zkušenosti s prezentací zvykosloví a folkloru*, referát přednesený na mezinárodní konferenci Museum vivum v Rožnově pod Radhoštěm ve dnech 7.–8. 9. 2005. Vyjde ve sborníku v prvním čtvrtletí roku 2006.

VOJANCOVÁ, Ilona: *Digitalizace fotografií ze soukromých sbírek dokumentujících stavební vývoj Hlinska*, referát přednesený na semináři pořádaný Komisí pro lidové stavitelství v Praze 20. 10. 2005. Vyjde ve sborníku v prvním čtvrtletí roku 2006.

ZÁLIŠ, Milan: *Portrét jedné princezny*, Příspěvek k doplnění a rozšíření údajů v kartách Základní evidence na hradech a zámcích. Zprávy památkové péče 65, 2005, č. 6, s. 527–528.

SCÉNÁŘE A LIBRETA K VÝSTAVÁM

VOJANCOVÁ, Ilona: *Lidová dřevovýroba na Hlinecku*, Veselý Kopec 24. 4. 2004 až 14. 5. 2006.

VOJANCOVÁ, Ilona: *Vánoce na Veselém Kopci*, Veselý Kopec 26. 11. 2005 až 4. 12. 2005.

VOJANCOVÁ, Ilona: *Betlém vánoční*, Betlém Hlinsko 10. 12. 2005 až 1. 1. 2006.

SLAVÍK, Jiří: *Nové archeologické objevy v Lanškrouně v sezoně 2004* (spoluautor s Bekovou M. a Cejpovou M.), Městské muzeum Lanškroun 19. 3. až 24. 4. 2005.

ŠULCOVÁ, Julie: *Ve stopách dějin starých Pardubic – cestovní ruch a kulturní památky*, Doplnění expozice na SH Kunětická hora, Výsledky ZAV v roce 2004–2005.

ZÁLIŠ, Milan: *libreto a texty k výstavě Jelgava a Rundāle, místa dětství Kateřiny Zaháňské*, NKP SZ Ratibořice 28. 5. 2005 až 31. 10. 2005.

PEDAGOGICKÁ A PŘEDNÁŠKOVÁ ČINNOST

ARIJČUK, Petr: *Werke Wiener Akademiemaler in Nordmähren und Ostböhmen*. Bundesdenkmalamt, Hofburg, Schweizerhof, Vídeň 1, přednáška se konala 26. ledna 2005 v rámci EU-Projektu Maulbertsch in Mitteleuropa.

ČURDA, Tomáš: *Osídlení Pardubicka a archeologické nálezy* (Klub přátel Pardubicka).

FALTA, Jan: *Obnova hřbitovní kaple v Kuksu* - spolupráce při zadání Studentské odborné činnosti při SPŠ stavební v Hradci Králové.

KRMENČIKOVÁ, Markéta: *Cyklus přednášek Dějiny výtvarného umění a dějiny užitého umění*, Pedagogická fakulta Univerzity Hradec Králové. *Přednášky o regionálním umění ve vybraných farnostech havlíčkobrodského a chrudimského okresu*.

MADAJ, Miroslav: *Výroční zvyky a obyčeje*, dvě přednášky pro Gymnázium v Pardubicích, jedna pro Senior centrum Klubu důchodců v Pardubicích.

MINAŘÍK, Ota: *Cyklus přednášek pro školy o historii domácí dřevovýroby na Hlinecku*. Přednášky se konaly v rámci programu Živá historie IV. od 19. 9. 2004 do 23. 9. 2005.

OBOLECKÁ, Bohuslava: *Cyklus přednášek pro školy o historii domácí dřevovýroby na Hlinecku a práci se sbírkami SLS Vysočina*. Přednášky se konaly v rámci programu Živá historie IV. od 19. 9. 2005 do 23. 9. 2005.

Výzkum návštěvnosti v SLS Vysočina, příspěvek přednesený na semináři Výzkumy návštěvnosti v muzeích, Pardubice 21.–22. 9. 2005.

PAUKRT, Václav: *Restaurování, restaurátorská dokumentace, památkáři a restaurátoři*, přednáška pro studenty oboru restaurování Střední průmyslové školy sochařské a kamenické v Hořicích.

Památková péče v teorii a praxi, přednášky na Filozofické fakultě Univerzity Pardubice (externí učitel).

PAUKRTOVÁ, Zdeňka: *Ikonografie*, přednášky na Fakultě restaurování Univerzity Pardubice v Litomyšli (externí učitel).

Restaurování ikonostasu a mobiliáře z kostela v Dobříkově, konference Podkarpatské dřevěné kostely v Regionálním muzeu ve Vysokém Mýtě.

RŮŽIČKA, Jiří: *Státní zámek Náchod, medvědárium* (expozice stávající i připravované, stavební opravy, péče o mobiliární sbírky, ...), přednášky byly pořádány v únoru 2005 pro Svaz důchodců ČR Náchod a Společenský Senior klub Náchod.

SVOBODOVÁ, Ilona: *Státní zámek Náchod, medvědárium* (expozice stávající i připravované, stavební opravy, péče o mobiliární sbírky, ...), přednášky byly pořádány v únoru 2005 pro Svaz důchodců ČR Náchod a Společenský Senior klub Náchod.

ŠULCOVÁ, Julie: *Nejnovější archeologické výzkumy v MPR Pardubice a jejich přínos pro poznání města*. Záchranný archeologický výzkum v Pardubicích, Pernštýnské nám. čp. 79 v roce 2003–2004 (Klub přátel Pardubicka).

VÁCLAVÍK, František Radek: *Termovize jako nedestruktivní metoda stavebněhistorického průzkumu*, referát na konferenci „Poznávání a dokumentace historických staveb“ konané 31. května - 3. června 2005, Poděbrady.

VAŇURA, Oldřich: *Restituce zámku Opočno*, Univerzita Hradec Králové, Letní škola historiků, 24. 8. 2005.

VOJANCOVÁ, Ilona: *Cyklus přednášek pro školy o historii domácí dřevovýroby na Hlinecku*. Přednášky se konaly v rámci programu Živá historie IV. od 19. 9. 2004 do 23. 9. 2005.

Odborné přednášky na téma Lidová rukodělná výroba v rámci externí výuky na Hradecké univerzitě v Hradci Králové, Pedagogické fakultě, katedře výtvarné výchovy.

ÚČAST V KOMISÍCH

ARIJČUK, PETR:

Komise Programu restaurování movitých kulturních památek MK ČR

ČURDA, Tomáš:

Východočeská regionální archeologická komise (VRAK)

FALTA, Jan:

Architektonická komise NPÚ ÚOP v Pardubicích

Komise rady města Hradec Králové pro městské památky – předseda

Výbor pro územní plánování a architekturu Zastupitelstva města Hradec Králové

Komise rady Královéhradeckého kraje pro kulturu a památkovou péči

Diecézní liturgická komise, umělecká sekce při Biskupství Královéhradeckém

KALFERSTOVÁ, Jana:

Východočeská regionální archeologická komise (VRAK)

KOČÍ, Petr:

Hrobní komise Litomyšl

MADAJ, Miroslav:

Komise pro lidovou architekturu, Národní památkový ústav, ústřední pracoviště v Praze

Krajská hodnotitelská komise pro Vesnici roku při Krajském úřadě v Pardubicích

MINAŘÍK, Ota:

Komise pro lidové stavitelství při AMG ČR

OBOLECKÁ, Bohuslava:

Etnografická komise při AMG ČR

PAUKRTOVÁ, Zdeňka:

Nákupní komise Východočeského muzea Pardubicích

SKÁLOVÁ, Věra:

Rada specialistů památkové péče historických zahrad a parků, Národní památkový ústav, ústřední pracoviště v Praze

ŠULCOVÁ, Julie:

Východočeská regionální archeologická komise (VRAK)

Krajská archeologická komise pro alokaci finančních zdrojů z Programu podpory záchranných archeologických výzkumů (PPZAV)

ŠVEC, Jiří:

Krajská archeologická komise pro alokaci finančních zdrojů z Programu podpory záchranných archeologických výzkumů (PPZAV)

VOJANCOVÁ, Ilona:

Komise MK ČR pro udělování titulu „Nositel tradice“ v oboru lidových řemesel

Rada MK ČR pro Vědu a výzkum v oblasti tradiční lidové kultury

Národní rada pro tradiční lidovou kulturu při MK ČR - první místopředsedkyně

Hlavní výbor České národopisné společnosti

Vědecká rada Valašského muzea v přírodě Rožnově pod Radhoštěm

Krajská sekce muzeí Pardubického kraje při AMG ČR - předsedkyně

Mezinárodní komise MKKB pro lidové obyčeje

Komise pro lidové stavitelství AMG ČR

Kolegium muzeí v přírodě při AMG ČR

Etnografická komise při AMG ČR

ZÁLIŠ, Milan:

Kulturní komise při MÚ v České Skalici

Soubor lidových staveb Vysočina byl v roce 2004 pověřen Krajským úřadem Pardubického kraje vykonávat činnost metodického centra v rámci naplňování vládního usnesení Koncepce účinnější péče o lidovou kulturu.

PROPAGACE A PREZENTACE

Pardubické ÚOP se v lednu 2005 účastnilo veletrhu cestovního ruchu Regiontour v Brně, v rámci společné expozice NPÚ.

V roce 2005 vydalo ÚOP tyto upomínkové předměty: pohlednice – 9 druhů – Kuks, Litice, Kunětická hora, Opočno, Náchod; leporelo Kuks, Náchod a Slatiňany (toto všechno v nákladu 4 000 ks na 1 druh ÚP) a bulletin – Zpřístupněné státní hrady a zámky 2005 (náklad 2 500 ks)

Dále byly vydány tyto brožury:

Výroční zpráva – náklad 400 ks

Dodatek k výroční zprávě NPÚ OÚP v Pardubicích – náklad 300 ks

ODBOR SPRÁVY PAMÁTKOVÝCH OBJEKTŮ A PROVOZU

Jindřiška Mynaříková

Územní odborné pracoviště v Pardubicích v roce 2005 spravovalo státní zámky Litomyšl, Hrádek u Nechanic, Náchod, Ratibořice a Slatiňany, Hospital Kuks, v rámci Hospitalu Kuks Braunův Betlém, dále spravovalo státní hrady Kunětická Hora, Litice nad Orlicí a Vízmburk, Soubor lidových staveb Vysočina včetně Betlému v Hlinsku a provozovalo na základě uzavřené nájemní smlouvy s majitelkou zámku paní Kristinou Colloredo-Mansfeldovou zámek Opočno.

Zámek Litomyšl je zapsán v seznamu světového kulturního dědictví UNESCO. Všechny ostatní spravované hrady a zámky mimo hrad Litice n. O. a hrad Vízmburk jsou vyhlášeny národními kulturními památkami.

Všechny zmíněné památkové objekty mimo hrad Vízmburk jsou zpřístupněny veřejnosti.

Přes veškerou snahu zatraktivnit jednotlivé zpřístupněné objekty pořádáním různých výstav a kulturních akcí se nepodařilo dosáhnout zvýšení návštěvnosti. Pokračovalo snížení celkové návštěvnosti na zpřístupněných památkových objektech. Proti roku 2004, kdy zpřístupněné objekty navštívilo celkem 447 774 návštěvníků, byla návštěvnost nižší o 29 tisíc návštěvníků. Celková návštěvnost činila 418 282 návštěvníků. Vyšší počet návštěvníků byl pouze na hradu Kunětická hora (o 2 tisíce), Hospitalu Kuks (o 5 tisíc) a zámku v Náchodě (o 4 tisíce). V Hospitalu Kuks a zámku v Náchodě je zvýšení oproti roku 2004 způsobeno uzavřením hlavní komunikace (Kuks) a zámku (Náchod) v roce 2004. U ostatních zpřístupněných památek došlo k propadu návštěvnosti, z nichž největší byl u Souboru lidových staveb Vysočina (Veselý Kopec) zhruba o 9 tisíc návštěvníků, na zámku v Opočně o 11 tisíc, na zámku Hrádek u Nechanic o 13 tisíc.

Tržby za kulturně výchovnou činnost činily 535 tisíc Kč. Roční plán stanovený ve výši 430 tisíc Kč byl překročen o 105 tisíc Kč. Náklady na kulturně výchovnou činnost činily 514 tisíc Kč, plánované byly ve výši 407 tisíc Kč.

Na tržbách za kulturně výchovnou činnost se podílely všechny objekty. Na jednotlivých objektech byly uspořádány různé koncerty, výstavy a v době před-

vánoční adventní výstavy, které měly velký ohlas u návštěvníků. Každá z akcí si našla své vděčné diváky.

V rámci restitučních zákonů ještě stále pokračuje soudní spor o areál zámku Opočno. Ústavní soud vyhověl naší stížnosti a zrušil rozsudky obecných soudů, na základě kterých náš ústav v předchozí době vydal tamější nemovitosti Kristině Colloredo-Masfeld, v roce 2005 Okresní soud v Rychnově nad Kněžnou zamítl na základě tohoto nálezu ústavního soudu žalobu restituentky na vydání tohoto majetku, ta se však vzápětí odvolala ke krajskému soudu, takže věc není dosud pravomocně rozhodnuta. Naproti tomu byl v náš prospěch v roce 2005 ukončen soudní spor o zámek Slatiňany (žadatel Mathyas Trautsmannsdorf vzal zpět svou žalobu). U příslušných soudů je nadále řešena žaloba o určení vlastnictví na zámky a další nemovitosti i movitý majetek v Náchodě a Ratibořicích (rodina Schaumburg-Lippe), neboť v únoru 2006 okresní soud v Náchodě sice rozhodl v náš prospěch, ale žalobci se odvolali. Obdobná žaloba podaná Ernstem Harrachem na zámek Hrádek u Nechanic však byla bez přípustných opravných prostředků definitivně zamítnuta jako neoprávněná. Je tedy možno konstatovat, že mnohaleté úsilí našeho pracoviště o uchování majetku nedozírné hmotné a umělecko-historické hodnoty v držení státu se ukazuje jako plně opodstatněné a úspěšné. Určovací žaloba podaná rodinou Schaumburg-Lippe na majetek firmy Podzámčí, s. r. o. v likvidaci v Ratibořicích značně komplikuje našemu ústavu řádnou péči o nemovitosti, které Ministerstvo kultury ČR s využitím předkupního práva na národní kulturní památky od této firmy odkoupilo a předalo do správy našemu územnímu pracovišti. Na základě nálezu ústavního soudu z roku 2000 totiž katastrální úřad nemůže zapisovat změny vlastnictví v těch případech, kde je neuzavřený soudní spor o určení vlastnictví. Z pohledu listu vlastnictví tedy náš ústav není oprávněn s tímto majetkem nakládat, což se týká i stavební obnovy a údržby.

V roce 2005 došlo k uzavření darovací smlouvy s paní Annou Pickovou, kterou nám darovala dům čp. 178 vč. stavební parcely č. 423 v areálu Betléma v Hlinsku. Dále jsme odkoupili od Obce Záchlumí pozemkovou parcelu č. 433/2, nad kterou je postaven mostek k hradu Litice nad Orlicí, a od správkyně konkurzní podstaty PTR Holding a. s. Olomouc pozemkovou parcelu č. 47/4, která je součástí areálu zámku ve Slatiňanech.

SZ Hrádek u Nechanic

V roce 2005 navštívilo Hrádek u Nechanic 31 604 platících návštěvníků. Tržby za vstupné činily 1,631.720 Kč. Pokračoval pokles, proti roku 2004 se snížil počet platících návštěvníků cca o 12 tisíc osob, tržby za vstupné byly nižší o 130 tisíc Kč přesto, že byly uskutečněny trvale oblíbené kulturní akce, a to zářijové „*Panstvo přijíždí*“, nebo na přelomu listopadu a prosince „*Vánoce na zámku*“.

Hospital Kuks

V sezoně 2005 se podařilo zvýšit návštěvnost expozic Národní kulturní památky Hospital Kuks oproti předešlému roku o necelých 5 300 osob. Celkový počet návštěvníků v roce 2005 byl 39 052.

Návštěvnost Braunova Betlému byla 7 143 osob, což je zhruba stejný počet platících návštěvníků jako v roce 2004. Historicky nejvyšší byly tržby za upomínkové předměty, cca 350 000 Kč, což je spojeno s vydáním nového propagačního materiálu. Již tradičně proběhla v roce 2005 řada kulturních akcí jako např. *Obsazení Kuksu* – rekonstrukce historické události z 26. 7. 1729, *Theatrum Kuks* – festival barokní hudby a divadla, *Svatohubertské slavnosti* – myslivecké slavnosti, Vánoční trhy a cyklus varhanních koncertů v kostele Nejsvětější Trojice. Mnohé prohlídky v letních měsících byly obohaceny hudební produkcí mladých umělců. Rovněž došlo k zpřístupnění prostor v 1. patře SZ křídla hospitalu díky celosezonní výstavě fotografických obrazů Miroslava Podhrázkého nazvané „*Věčné světlo*“.

SH Kunětická hora

Expozice SH Kunětická hora v loňském roce navštívilo 27 195 platících osob. V tomto počtu nejsou zahrnuti návštěvníci, kteří se spokojili pouze s prohlídkou prostor hradního nádvoří, kde není vybíráno vstupné. Počet neplatících návštěvníků odhadujeme na 25 000 osob, takže celková návštěvnost na objektu přesáhla padesát tisíc.

Tržby za vstupné činily 959 185 Kč. V této částce nejsou zahrnuty příjmy ze vstupného na kulturní akce. Prodej upomínkových předmětů ve srovnání s rokem 2004 stoupl více než dvojnásobně a dosáhl částky 180 872 Kč. Rostoucí popularita sňatků uzavíraných na Kunětické Hoře přinesla příjem ve výši 118 000 Kč (celkem 59 obřadů).

Prohlídková trasa byla oproti minulým létům rozšířena o zbrojnicí. Dominantou nové expozice je replika zbroje Vojtěcha z Pernštejna, zhotovená podle Vojtěchova náhrobku v pardubickém kostele sv. Bartoloměje. Expozici dále tvoří kopie i originály chladných zbraní, repliky historických přileb z 12. až 17. století a texty přibližující život a kulturu středověkých rytířů.

Kromě stálých prohlídkových tras byla i v uplynulé sezoně pro návštěvníky hradu připravena řada kulturních akcí. Již první dubnový víkend oživil hrad soubor Komedianti na káře. Každoroční pálení čarodějnic se tentokrát neslo ve znamení vystoupení dvojice písničkářů Wabiho Daňka a Miloše Dvořáčka. Následujícího dne pak divadlo Zubří proměnilo hrad a jeho okolí na keltskou vesnici. Trvalé oblíbení publika se již několik let těší představení VČD Pardubice *Noc na Karlštejně* a *Tři mušketýři*, sehrané v několika reprízách v měsících červnu a září. Úvod letních prázdnin patřil prvnímu ročníku festivalu České hradu, na kterém v přírodním amfiteátru pod hradem vystoupili známí interpreti české a slovenské hudební scény. Dne 3. července pak patřilo hradní nádvoří skladbě Carla Orffa *Carmina Burana* v podání Filharmonie Hradec Králové. Na konci srpna oživil hrad dětský den plný her a soutěží, zajištěný skupinou historického šermu Corporal. V září hostil Rytířský sál dvě představení divadla Exil a koncert pardubického Vysokoškolského uměleckého souboru.

Tyto kulturní akce navštívilo celkem 6 035 osob, nepočítaje v to hradní festival, jehož jsme nebyli hlavními pořadateli.

SH Litice

Hrad Litice navštívilo v roce 2005 11 970 platících návštěvníků. Od 2. do 10. července byly prohlídky hradu doplněny o ukázky historických řemesel a šermířská vystoupení. 13.-14. 8. probíhal na hradě dobový program *Turnajové hry Jiřího z Poděbrad*. Z údržbových prací bylo nejdůležitější statické zajištění východního pilíře věže v hodnotě 161 119 Kč a nátěr severní části šindelové střechy v hodnotě 32 400 Kč. Část zeleně hradního areálu začala být v loňském roce udržována externí firmou s nákladem 30 214 Kč.

SZ Litomyšl

V průběhu roku navštívilo zámecké historické instalace litomyšlského renesančního zámku 33 285 platících návštěvníků. Do instalovaných expozic nevstupovali návštěvníci pouze v řádné otevírací době, ale kdykoliv po předběžné domluvě. Proběhlo mnoho mimořádných zimních prohlídek, rovněž však prohlídky noční – díky nadšení a dobrovolnosti sezonních průvodců. Novinkou pro návštěvníky zámku se stala možnost procházky zámeckým parkem s výkladem o architektuře a historii zahrady. Do uvedeného počtu platících osob nejsou zahrnuti ani návštěvníci Zámecké obrazárny, ani návštěvníci tradičních příležitostných výstav ve druhém patře zámecké budovy.

Po celý rok bylo využíváno zámecké divadlo k hudebním i divadelním představením. Zámecká

kaple slouží jako oddací síň a pro svoji vynikající akustiku se stává místem koncertů – obzvláště po dokončení opravy historických varhan.

Především v jarních a letních měsících byl hojně využíván areál zámeckého parku. Konala se zde zábavná odpoledne pro nejmenší i studentské akce posluchačů středních a vyšších litomyšlských škol, žáci základních škol tradičně soutěžili v poznávacích soutěžích. V zahradním altánu jsme ve spolupráci s učiteli ZUŠ připravili komorní koncerty při příležitosti slavností – např. při připomínce Dnů světového dědictví.

Celoročně, ve spolupráci se Smetanovou Litomyšlí, ops., zajišťovalo konferenční centrum v přízemí zámku mnoho odborných i společenských akcí: semináře, firemní záležitosti, hudební pořady, oslavy, kongresy, ples.

Mezi nejvýznamnější kulturní akce patřil festival Smetanova Litomyšl, dále využití zámeckého divadélka pro divadelní představení (divadelní spolek Milislav, experimentální studentské divadlo Vysoké Mýto), vánoční koncerty v zámecké kapli.

V průběhu celého roku se konaly svatební obřady v kapli, výstavy umění v rámci stálé a příležitostné expozice Městské obrazárny ve druhém patře zámku.

SZ Náchod

Státní zámek Náchod navštívilo v roce 2005 celkem 35 271 lidí. Pro veřejnost byly otevřeny tři prohlídkové okruhy – Piccolominská expozice v 1. patře zámku, Salony II. zámeckého patra a tzv. malý okruh (středověké sklepy se studnou, věž s hladomornou, vyhlídková terasa). Vedle tohoto tradičního způsobu prezentace objektu se konaly v průběhu celého roku kulturně-společenské akce (obohacení prohlídek krátkými hudebními vstupy, samostatné koncerty historické a vážné hudby, vánoční koncert, vystoupení šermířských skupin, výstava obrazů regionálního malíře Karla Šafáře „*Výlety rodným krajem*“, oblíbené večerní prohlídky „s černou paní“), ale i svatební obřady, křty a slavnostní předání maturitních vysvědčení.

V rámci tzv. malé údržby se vedle dalších drobných prací uskutečnila první etapa čištění a oprav studny na třetím nádvoří, která bude dodávat užitkovou vodu pro zámecké kašny, terasy a medvědárium. V horním patře zámku byl zřízen nový obrazový depozitář.

Zámek v Opočně

Druhým rokem probíhal návštěvnický provoz opočenského zámku v pronajatých prostorách. Po vydání objektu 28. 7. 2003 na základě zákona č. 87/1991 Sb. a rozsudků soudů sp. zn. 6C 192/2000

a sp. zn. 22 Co 646/2002 je zajišťován na základě nájemní smlouvy mezi Kristinou Colloredo-Mansfeldovou a Národním památkovým ústavem. Nálezem Ústavního soudu III. US 107/04 z 16. 12. 2004 byly sice rozsudky všech soudů nižších stupňů zrušeny, ale k opětovnému předání zámku v Opočně do vlastnictví státu dojde až po nových soudních řízeních, a to samozřejmě za předpokladu, že rozsudky budou pro stát příznivé. Provoz zámku byl zajištěn nedořešenými majetkovými záležitostmi poznamenán, přesto bylo naším cílem, aby problémy nebyly na návštěvníky přenášeny. Oproti roku 2004 mírně poklesla návštěvnost. Tržby za vstupné i za prodej upomínkových předmětů však vzrostly. Téměř 6 tisíc návštěvníků zhlédlo doprovodné kulturní akce. Z osmi večerních koncertů klasické hudby, tradičně pořádaných v zámecké obrazárně, mělo největší úspěch Škampovo kvarteto a Martinem Vojtíškem bravurně zahrané chopinovské variace. Ve dnech Evropského kulturního dědictví byla prohlídka zámku doplněna o mimořádné prohlídky obrazů italských a nizozemských mistrů v běžně nepřístupných prostorech zámku. Závěr sezony patřil sokolníkům, pro které jsme připravili celosvětový kongres národních sokolnických svazů.

SZ Ratibořice

V roce 2005 navštívilo zámek 40 917 návštěvníků. Objekty mlýna, Starého Bělidla a technické kulturní památky Mandlu navštívilo 68 191 návštěvníků. V tomto roce se zvýšil zájem o technickou památku Mandl díky propagaci v médiích. Největší zájem návštěvníků byl o tyto kulturní akce: „*Sedmnácté oživení Babiččina údolí*“, Promenádní koncerty s postavami v dobových kostýmech, Čtvrté setkání majitelů historických motorových vozidel, Vánoční koncert, Advent v zámku a v Babiččině údolí. Novou kulturní akcí „Noční prohlídky“ jsme rozšířili nabídku pro návštěvníky.

V rámci tzv. malé údržby se prováděla průběžná údržba objektů, likvidace náletových dřevin a křovin na JV svahu pod terasou zámku, generální oprava kanalizace v hospodářském křídle zámku a veřejných WC, vybudování WC pro invalidy.

SZ Slatiňany

Nízká návštěvnost v roce 2005 – necelých 19 tisíc návštěvníků - byla zapříčiněna hlavně budováním oválného okruhu na hlavní slatiňanské křižovatce v letních měsících.

Bylo uspořádáno 12 koncertů, včetně dvou pro mládež, s účastí 610 posluchačů. Koncertních vstupů se uskutečnilo 170 pro celkem 3 100 návštěvníků. Výstav v zámecké galerii a přednáškové místnosti bylo

10 a zhlédlo je 2 850 občanů. Nejvýznamnější byla výstava rakouské malířky Reginy Uedl, kterou sponzorovala Uniqa pojišťovna a zahajovala velvyslankyně Rakouska v České republice Dr. Margot Klestil. Kompletně jsme dělali výstavy „Stará Vídeň“ v Muzeu PČR v Praze a „Křížemkrážem“ v Sýpce v Pardubicích, které se zúčastnili i dlouholetý ředitel ZOO v Praze prof. Z. Veselovský a ex velvyslanec v Mongolsku dr. J. Šíma. V zámeckém parku se uskutečnily dva jezdecké dny.

Soubor lidových staveb Vysočina

Soubor lidových staveb Vysočina připravil v roce 2005 návštěvníkům bohatý kulturní program. Kromě akcí pořádaných každoročně (*Masopust, Veselokopecký jarmark, Posvícení* nebo *vánoční výstavy na Veselém Kopci a Betlémě*) návštěvníkům nabídl i další zajímavé příležitosti k setkání s lidovou kulturou a řemesly: program *Jak se dříve hospodařilo* či *Hrnčířskou sobotu*. Svoje místo v programové nabídce si zajistila i *Bramborová sobota*, která se setkala s velkým návštěvníckým ohlasem. Významným počinem se stalo pořádání programů určených speciálně žákům základních a studentům středních škol – v roce 2005 proběhl již čtvrtý ročník cyklu přednášek na nazvaný *Živá historie*. Tentokrát na téma historie domácí dřevovýroby.

ODDĚLENÍ TECHNICKÉHO DOZORU A INVESTORSKÉ ČINNOSTI

Ing. Ivo Přichystal

Oddělení technického dozoru a investorské činnosti zajišťuje zejména přípravu a realizaci stavební údržby a obnovy objektů ve správě NPÚ ÚOP v Pardubicích. V těsné spolupráci se správci jednotlivých objektů taktéž podílí na zajištění stavebních prací v rámci tzv. malé údržby, a to zejména po stránce legislativní a metodické.

V roce 2005 byly zajištěny stavební práce včetně přípravy, projekčních prací a restaurování v objemu 38,565 mil. Kč (nejsou započítány náklady na „malou“ údržbu a restaurování mobiliáře), přičemž z Programu záchrany architektonického dědictví bylo poskytnuto 9,837 mil. Kč, účelovými dotacemi 19,087 mil. Kč a 9,641 mil. Kč z vlastních zdrojů.

NKP SZ Hrádek u Nechanic

Generální oprava jižní fasády pokračuje stavebními a restaurátorskými pracemi na Hodinové věži. Kromě prací na fasádě Hodinové věže byly realizovány dílčí práce uvnitř této části objektu, zejména na dřevěném točitém schodišti (asanace dřevokazných škůdců, konzervace, petrifikace, výměna a doplnění poškozených částí) dle schváleného projektu a závazného stanoviska. Celkový finanční objem cca 1,616 mil. Kč.

Jaroměř-Josefov

Započata celková adaptace objektu čp. 418 za účelem zřízení detašovaného pracoviště NPÚ ÚOP v Pardubicích. Celkový finanční objem cca 15,588 mil. Kč.

NKP Hospital Kuks

Dokončeny práce na stavebních úpravách II. NP severovýchodního křídla včetně „podkroví“ severovýchodního nároží. Pokračují práce na obnově fasád západního křídla hospitalu. Dokončeny stavební úpravy v I. NP SZ křídla pro novou expozici F. A. Šporka. Celkové investice ve výši cca 1,997 mil. Kč.

NKP Betlém Kuks

Byla připravena a schválena koncepce záchrany areálu a dále pokračuje legislativní projednávání.

NKP SH Kunětická hora

V rámci Záchrany vnějšího opevnění pokračovaly stavební práce v prostoru 3. brány a studny vč. záchranného archeologického výzkumu. Po havárii byla opravena opěrná zeď schodiště hospodářské budovy vč. obnovy terasy a schodiště do kaple. Pokračují projekční práce na celkovou obnovu 6. brány (tzv. Jurkovičův palác) a na dokončení úprav prostoru mezi 2. a 4. bránou. Celkový finanční objem cca 3,448 mil. Kč.

SH Litice

Byly provedeny nové přípojky vody, elektrické energie a telefonu. Byla dokončena etapa statického zajištění a konzervace úseku hradeb mezi tzv. Konírnou a 1. bránou včetně GO mostu. Pokračovaly práce na statickém zajištění a opravách hradebních zdí v úseku mezi 1. bránou a východní baštou včetně záchranného archeologického výzkumu. Provedena příprava na obnovu přízemí severního paláce. Celkový finanční objem cca 3,394 mil. Kč.

NKP SZ Litomyšl

Dokončeny restaurátorské práce v části 2. patra zámku, pokládá se dřevěná podlaha, pokračují stavební práce pro zřízení nové expozice. Dokončeny stavební práce na opravě bání severovýchodní zámecké věže. Celkový finanční objem cca 3,101 mil. Kč.

NKP SZ Náchod

Realizovány restaurátorské práce na kamenných a omítkových prvcích fasád (gloriet na jižním ochozu zámku, východní a severní fasáda vyhlídkové terasy zámku vč. balustrády a dlažby, východní fasáda s balkónem a jižní fasáda horního dvora). Dokončena celková obnova vstupního objektu do Piccolominské zahrady včetně repliky vstupních dvoukřídlých dveří. Dokončeno restaurování severního por-

tálu Úřednického traktu. Provedeno nové bezpečnostní a slavnostní osvětlení zámku. Celkový finanční objem cca 3,523 mil. Kč.

Pardubice – areál Příhrádku

Zahájena adaptace bývalého ateliéru ve dvorní části areálu. Po havárii vodovodu provedena rozsáhlá oprava včetně přípojek. Náklady cca 1,545 mil. Kč.

NKP SZ Ratibořice

Po rozsáhlé havárii, kdy v areálu bývalého Panského dvora došlo ke zřícení střech na objektech stodoly a chléva a narušení statiky zdiva a kleneb, byly provedeny práce na statickém zajištění těchto objektů, obnovena střecha na chlévě (s provizorní krytinou) a zajištění střechy a korun zdiva na stodole (ve smyslu nařízení stavebního úřadu a závazného stanoviska orgánu státní památkové péče).

NKP SZ Slatiňany

Pokračují stavební práce na statickém zajištění opěrné zdi v jihozápadním rohu zámeckého parku. Projektčně se připravuje obnova jižní fasády jižního křídla zámku. Celkový finanční objem cca 0,47 mil. Kč.

SH Vízmburk

Z důvodu nedostatku finančních prostředků nebyly zahájeny na záchraně hradního torza žádné práce.

Soubor lidových staveb Vysočina, Betlém Hlinsko

Provedena celková oprava náhonu vodního hamru ve Svobodných Hamrech. Dokončena projektová příprava pro odvodnění areálu SLS na Veselém kopci. Celkový finanční objem cca 0,35 mil. Kč.

Závěrem:

Jen obtížně se nám daří zajišťovat dostatečné finanční prostředky na aktuální havárie stavebních konstrukcí (Slatiňany, Litomyšl, Hrádek u Nechanic, Ratibořice, Vízmburk, Příhrádek).

Zajisté přínosem je zlepšená komunikace a spolupráce s krajskými a obecními úřady.

RESTAUROVÁNÍ NA OBJEKTECH NPÚ ÚOP V PARDUBICÍCH V ROCE 2005

Josef Cobl

Restaurování na objektech NPÚ, územního odborného pracoviště v Pardubicích je prováděno dodavatelským způsobem smlouvami o dílo. Pro rok 2005

byla z rozpočtu NPÚ, územního odborného pracoviště v Pardubicích, vyčleněna částka 1,3 mil. Kč.

Hlavní prioritou v restaurování pro rok 2005 bylo pokračování v restaurování mobiliáře pro nově připravovanou šporkovskou expozici hospitalu Kuks. Soubor obrazů z tohoto mobiliáře byl zařazen do Programu restaurování movitých památek MK ČR pro tento rok. Na terase před kostelem Nejsvětější Trojice hospitalu Kuks se pokračovalo v záměru odborníků NPÚ ÚOP v Pardubicích a PhDr. V. Nejedlého, CSc, NPÚ Praha v restaurování souboru soch Blahoslavenství, a to restaurováním soch Blahoslavení, kteří lační po spravedlnosti, a Blahoslavení chudí duchem.

Z restaurování na dalších našich objektech to bylo hlavně dokončení rozsáhlého a finančně náročného restaurování varhan ze zámecké kaple NKP SZ Litomyšl, restaurování oltáře sv. Anny ze zámecké kaple SZ Hrádek u Nechanic, restaurování oltáře sv. Barbory z kaple sv. Kateřiny ze SH Kunětická hora a náročné restaurování empírového sekretáře ze SZ Ratibořice.

Celková finanční skutečnost našeho plánu pro restaurování na rok 2005 činí 1 343 570 Kč

EXPOZICE NA OBJEKTECH NPÚ ÚOP V PARDUBICÍCH V ROCE 2005

Josef Cobl

Finanční plán na expozice na našich objektech pro rok 2005 byl stanoven ve výši 1 100 000 Kč.

Expoziční činnost byla zaměřena i nadále na rozšíření a zkvalitnění stávajících expozic na objektech NPÚ ÚOP Pardubice, na přípravu dvou nových expozic SZ Náchod a zejména a hlavně na přípravu I. etapy šporkovské expozice hospitalu Kuks, jejíž otevření je naplánováno na 1. 5. 2006. Celková finanční skutečnost expozic činí 1 414 745 Kč.

POSKYTOVÁNÍ INFORMACÍ PODLE ZÁKONA Č. 106/1999 SB., O SVOBODNÉM PŘÍSTUPU K INFORMACÍM

V roce 2005 nebyla NPÚ ÚP v Pardubicích doručena žádost o poskytnutí informací podle zákona č. 106/1999 Sb., o svobodném přístupu k informacím. Průběžně jsme zpracovávali podklady pro odpovědi žádosti o poskytnutí informací vyřizované NPÚ ÚP Praha.

ROZBOR HOSPODAŘENÍ

ODBOR EKONOMICKÝ A SPRÁVY MAJETKU - VÝSLEDKY HOSPODAŘENÍ

Dagmar Dušková

Územní odborné pracoviště v Pardubicích hospodařilo v roce 2005 dle rozpočtu schváleného Ministerstvem kultury ČR, a to v rámci hlavní činnosti vymezené Statutem NPÚ. Tento rozpočet byl sestaven na základě stanoveného příspěvku na provoz od zřizovatele, předpokládaných vlastních výnosů a s ohledem na potřeby zajištění plynulého chodu organizace. V průběhu roku byl tento rozpočet upravován na základě rozpočtových opatření o další finanční prostředky, převážně z účelových programů MK ČR.

ÚOP v Pardubicích v roce 2005 nevykonávalo jinou činnost ve smyslu zákona 218/2000 Sb. ve znění pozdějších předpisů.

Základní příspěvek na činnost byl pro rok 2005 stanoven ve výši 58 848 tisíc Kč. Na základě 24 rozpočtových opatření byl průběžně navyšován na konečných 79 346 tisíc Kč.

Krajský úřad Pardubice poskytl ÚOP účelový příspěvek ve výši 54 tisíc Kč na činnost spojenou s pověřením SLS Vysočina výkonem funkce jako Regionálního pracoviště pro výzkum a péči lidové kultury, v souvislosti s usnesením vlády č. 517/2003, týkající se „Koncepce účinnější péče o tradiční lidovou kulturu“.

Celkové vlastní výnosy byly plánovány ve výši 22 225 tisíc Kč, z toho bylo 515 tisíc Kč plánované použití rezervního fondu a 4 000 tisíc Kč použití fondu reprodukce majetku, jako doplňkového zdroje financování oprav a udržování hmotného dlouhodobého i krátkodobého majetku, dle zákona 218/2000 Sb., § 58, odst. 2, bod b).

Vzhledem k tomu, že v průběhu zpracovávání účetní uzávěrky za rok 2005 nám ústřední pracoviště NPÚ zakázalo prostředky z fondu reprodukce majetku ve výši 2 758 069,50 Kč použít, vznikl našemu ÚOP záporný hospodářský výsledek ve výši 1 101 532,56 Kč.

Výnosy (v tis. Kč)

Příspěvek od zřizovatele na provoz	65 097
Program zachrany architektonického dědictví	9 837
Program regenerace MPR a MPZ	266
Podpora reprodukce maj. státních kulturních zařízení (Josefov)	15 533
Program péče o VPR, VPZ a KPZ	80
Program restaurování movitých kulturních památek	110
Příděl neinvestičních institucionálních prostředků na vědu a výzkum	1 812
Příděl neinvestičních prostředků na záchranný archeologický výzkum	812
Příděl neinvestičních prostředků z programu integrovaného systému ochrany movitého kulturního dědictví	144
Příděl neinvestičních prostředků na kulturní aktivity	191
Energetický audit	163
Tržby za vlastní výrobky	9
Tržby za vstupné	3 312
Tržby za KVC	535
Tržby za odborné činnosti	343

Nájemné	3 178
Tržby za filmování	2
Tržby za služby	20
Tržby za reklamy	11
Tržby z prodeje zboží	2 576
Zapojení fondů (rezervní fond – dary)	107
Zapojení fondů (fond odměn)	2 120
Úroky	38
Jiné ostatní výnosy	258
Tržby z prodeje DNM a DHM	10
Příspěvek od samosprávných celků	54
CELKOVÉ VÝNOSY ORGANIZACE	116 618

Náklady (v tis. Kč)

Spotřeba materiálu	4 798
Spotřeba energií	2 338
Náklady na prodané zboží	1 774
Údržba a obnova	41 034
Cestovné	848
Reprezentační fond	24
Služby (telefony, nájemné, náklady na KVČ, drobný DNM)	10 149
Ostatní náklady (platy, OON, pojištění, FKSP)	51 199
Ostatní sociální pojištění	105
Ostatní sociální náklady	729
Daň silniční	77
Ostatní daně a poplatky	23
Ostatní pokuty a penále	12
Manka a škody	26
Jiné ostatní náklady	654
Odpisy DNM a DHM	3 685
CELKOVÉ NÁKLADY ORGANIZACE	117 475
Hospodářský výsledek před zdaněním	- 857
Daň z příjmů	245
Hospodářský výsledek po zdanění	- 1 102

Investiční prostředky (v tis. Kč)

Pro rok 2005 nám byly zřizovatelem přiděleny tyto investiční prostředky:

ISO – rozšíření a provoz pracovišť ISO	245
ISO - systém Latis (SZ Náchod a Litomyšl)	325
Ratibořice – hospodářský dvůr	1 551
Program výzkumu a vývoje	80
INVESTIČNÍ PROSTŘEDKY CELKEM	2 201

ROZBOR ZAMĚSTNANOSTI A ČERPÁNÍ MZDOVÝCH PROSTŘEDKŮ

Limit prostředků na platy zaměstnanců pro rok 2005 činil po úpravách 32 877 tisíc Kč. Skutečné čerpání bylo ve výši 34 963 564 Kč. Překročení limitu na platy ve výši 2 086 564 Kč bylo kryto fondem odměn. Z fondu odměn bylo dále použito 18 853 Kč ke krytí nečerpaných a do státního rozpočtu odvedených prostředků na platy z programu výzkumu a vývoje, a dále 15 000 Kč, rovněž z programu výzkumu a vývoje, které byly převedeny do rezervního fondu MK ČR. Dále byl z fondu odměn převeden ústřednímu pracovišti NPÚ povinný odvod z LVH za rok 2004 ve výši 8 506 Kč. Celkové použití fondu odměn tedy činilo 2 128 923 Kč.

Plánovaný přepočtený počet zaměstnanců 198 byl v zásadě dodržen. Skutečnost 197,55 byla ovlivněna průběžnou fluktuací. Z tohoto přepočteného počtu zaměstnanců je 55,56 z oblasti památkové péče, 124, 29 z oblasti správy památkových objektů a provozu a 17,7 z oblasti režie.

ČERPÁNÍ MZDOVÝCH PROSTŘEDKŮ NA OON

Na ostatní osobní náklady byl na rok 2005 stanoven limit 2 177 tisíc Kč. Po úpravách rozpočtu, navýšením z prostředků programů MK ČR, a tedy účelově vázaných, činil 2 573 tisíc Kč.

Z účelového příspěvku Krajského úřadu Pardubice na činnost spojenou s pověřením SLS Vysočina výkonem funkce jako Regionálního pracoviště pro výzkum a péči lidové kultury bylo určeno na OON 5 000 Kč.

Čerpáním 2 582 081 Kč byl limit OON překročen o 4 081 Kč. Toto překročení bylo kryto v rámci limitu NPÚ.

PŘEVOD NEVYUŽITÝCH PROSTŘEDKŮ ROKU 2005

Program výzkumu a vývoje – z obdržených prostředků ve výši 1 930 tisíc Kč jsme do rezervního

fondu MK ČR převedli 41 tisíc Kč, jako prostředky určené na dokončení úkolu č. 401 – Územní plošný a oborový výzkum industriálního dědictví.

Nespotřebované prostředky v celkové výši 77 426, 04 Kč jsme vrátili do státního rozpočtu.

Program regenerace MPR a MPZ – z přidělu 110 tisíc Kč jsme do státního rozpočtu odvedli prostředky ve výši 29 tisíc Kč určené na zákonné zdravotní a sociální pojištění, které jsme nečerпали.

Program regenerace VPR, VPZ a KPZ – z 85 tisíc Kč jsme nespotřebovali 4 974,24 Kč, které jsme odvedli do státního rozpočtu.

V závěru roku nám MK ČR navýšilo rozpočet ještě o 960 tisíc Kč na úpravu podlah NKP SZ Litomyšl. S ohledem na časovou tíseň bylo z těchto prostředků použito 117 073 Kč a zbývající část ve výši 842 927 Kč byla převedena do rezervního fondu MK ČR.

VÝSLEDKY VNITŘNÍCH A VNĚJŠÍCH KONTROL

Vnitřní kontrolní činnost se řídí ročním plánem kontrol, který je průběžně vyhodnocován a aktualizován dle potřeb pracoviště. Hlavní důraz byl zaměřen na uvedení vnitřního systému finanční kontroly hospodaření ÚOP do souladu s příkazem GŘ NPÚ č. 11/2004 a s příkazem Ř ÚOP NPÚ č. 1/2005.

V souladu s plánem interního auditu NPÚ ÚP Praha se uskutečnil dne 22. 11. 2005 audit objektu SZ Hrádek u Nechanic a s tím spojený audit ve finanční a mzdové účtárně na pracovišti v Pardubicích se zaměřením na kontrolu vnitřních směrnic, oběhu účetních dokladů, podpisových oprávnění, pokladní hotovosti a dohod o hmotné odpovědnosti.

Ve dnech 28. 11. 2005 - 6. 12. 2005 provedla OSSZ Pardubice kontrolu pojistného, provádění nemocenského pojištění a plnění úkolů v důchodovém pojištění. Zjištěné nedostatky shrnuje Protokol č. 272/05. Nedoplatek ve výši 1 744 Kč byl OSSZ Pardubice uhrazen dne 15. 12. 2005. Míru případného zavinění řeší škodní komise.

PROGRAMY MK ČR URČENÉ NA PODPORU KULTURNÍHO DĚDICTVÍ

Program regenerace MPR a MPZ

projekt	příspěvatel	příspěvek	využito	vráceno
<i>Hradec Králové</i>	MK ČR	85 000	77 100	7 900
<i>Vrchlabí</i>	MK ČR	65 000	58 400	6 600
<i>Nové Město n/M</i>	MK ČR	30 000	22 100	7 900
<i>Litomyšl</i>	MK ČR	65 000	58 400	6 600
<i>Náchod</i>	MK ČR	50 000	50 000	0

Program péče o VPR, VPZ a KPZ

projekt	příspěvatel	příspěvek	využito	vráceno
<i>Vesec u Sobotky</i>	MK ČR	25 000	25 000	0
<i>Nové Smrkovice</i>	MK ČR	60 000	55 026	4 974

Program záchrany architektonického dědictví

projekt	příspěvatel	příspěvek	využito	vráceno
<i>SZ Hrádek</i>	MK ČR	1 600 000	1 600 000	0
<i>SH Litice</i>	MK ČR	1 000 000	1 000 000	0
<i>Hospital Kuks</i>	MK ČR	1 600 000	1 598 401	1 599
<i>SZ Litomyšl</i>	MK ČR	1 040 000	1 040 000	0
<i>SZ Náchod</i>	MK ČR	2 600 000	2 600 000	0
<i>SH Kunětická hora</i>	MK ČR	1 999 000	1 999 000	0

Program restaurování movitých kulturních památek

projekt	příspěvatel	příspěvek	využito	vráceno
<i>Hospital Kuks - soubor šesti portrétů</i>	MK ČR	110 000	110 000	0

Integrovaný systém ochrany movitého kulturního dědictví

projekt	příspěvatel	příspěvek	využito	vráceno
ISO	MK ČR	144 000	144 000	0

Program záchranných archeologických výzkumů

projekt	příspěvatel	příspěvek	využito	vráceno
Moravany – přístavba RD	MK ČR	60 000	60 000	0
Ráby – výstavba RD	MK ČR	140 000	140 000	0
Vysoké Mýto – stavba 2 RD	MK ČR	40 000	40 000	0
Zbyslavce – přístavba RD	MK ČR	25 000	25 000	0
Mikulovice – výstavba RD	MK ČR	212 000	212 000	0
Lanškroun – výstavba RD	MK ČR	25 000	25 000	0
SH Kunětická hora – oprava a dokončení terasy	MK ČR	40 000	40 000	0
SH Litice – dokončení ZAV 2. brány	MK ČR	205 000	205 000	0
SH Litice – suterén a vstupní brány paláce	MK ČR	65 000	65 000	0

Program výzkumu a vývoje – institucionální

projekt: Odborné poznávání, vědecké hodnocení, dokumentování a evidence movitého kulturního dědictví, identifikace statků, které mohou být chráněny, výzkum metod prezentace a zprostředkování kulturních hodnot památkového fondu veřejnosti, jako nástroje identifikace společnosti s kulturním dědictvím

příspěvatel	příspěvek	využito	vráceno
MK ČR	1 086 000	1 033 325	52 675

projekt: Odborné poznávání, vědecké hodnocení, dokumentování a evidence nemovitého kulturního dědictví, identifikace statků, které mohou být chráněny

příspěvatel	příspěvek	využito	vráceno
MK ČR	640 000	632 817	7 183

projekt: Odborné poznávání, vědecké hodnocení, dokumentování a evidence kulturního dědictví 19. a 20. století

příspěvatel	příspěvek	využito	vráceno
MK ČR	299 000	281 432	17 568

Kulturní aktivity

projekt: Výzkum současného stavu jevů tradiční lidové kultury na Hlinecku, dokumentace jednotlivých jevů

příspěvatel	příspěvek	využito	vráceno
MK ČR	118 000	118 000	0

projekt: Koncepce účinnější péče o tradiční lidovou kulturu

příspěvatel	příspěvek	využito	vráceno
MK ČR	73 000	73 000	0

ZÁKLADNÍ PERSONÁLNÍ ÚDAJE

1. Členění zaměstnanců podle věku a pohlaví – stav k 31. 12. 05

věk	muži	ženy	celkem	%
20	0	1	1	0.48
21-30	18	10	28	13.53
31-40	20	22	42	20.29
41-50	20	26	46	22.22
51-60	30	32	62	29.95
61	16	12	28	13.53
Celkem	104	103	207	100.00
%	50.24	49.76	100.00	

2. Členění zaměstnanců podle vzdělání a pohlaví – stav k 31. 12. 05

vzdělání dosažené	muži	ženy	celkem	%
základní	4	10	14	6.76
vyučen	38	20	58	28.02
střední odborné	0	0	0	0.00
úplné střední	7	14	21	10.14
úplné střední odborné	21	38	59	28.50
vyšší odborné	2	0	2	0.97
vysokoškolské	32	21	53	25.60
Celkem	104	103	207	100.00

3. Celkový údaj o průměrných platech k 31. 12. 05

	celkem
průměrný hrubý měsíční plat	14 453.04

4. Celkový údaj o vzniku a skončení pracovních a služebních poměrů zaměstnanců v roce 2005

	počet
nástupy	66
odchody	64

5. Trvání pracovního a služebního poměru zaměstnanců - stav k 31. 12. 05

Doba trvání	Počet	%
do 5 let	85	41.06
do 10 let	37	17.87
do 15 let	34	16.43
do 20 let	26	12.56
nad 20 let	25	12.08
celkem	207	100.00

6. Jazykové znalosti zaměstnanců

	Počty vybraných míst, pro které byl stanoven kvalifikační požadavek standard. jazykové zkoušky, seřazených podle úrovně znalostí.				Celkový počet stan. požadavků na pracovní místa
	1. stupeň	2. stupeň	3. stupeň	4. stupeň	
anglický jazyk	6	0	0	0	6
německý jazyk	2	0	0	0	2
francouzský jazyk	0	0	0	0	0
další jazyky	1	0	0	0	1
celkem	9	0	0	0	9

ZPRÁVA O ČINNOSTI V ROCE 2005

Národní památkový ústav,
územní odborné pracoviště v Pardubicích
Zámek 4, 531 16 Pardubice

Redakce: Ing. arch. Jan Falta

Grafická úprava a sazba: Pavel Bosák

Vydal Národní památkový ústav, ústřední pracoviště

Valdštejnské nám. 3, 118 01 Praha 1

www.npu.cz

Praha 2006

NEPRODEJNÉ