

---

# OBSAH

ZKRATKY / 2

SLOVO ÚVODEM / 3

## ORGANIZACE A ŘÍZENÍ

Náplň činnosti ústavu / 5

Organizační schéma / 6

Životopis ředitele / 7

Životopis územního konzervátora / 7

Seznam osob, které byly v průběhu roku 2003 zaměstnány v NPÚ – ÚOP středních Čech v Praze / 8

## ODBORNÉ ČINNOSTI

Plnění plánu mimořádných a hlavních úkolů stanovených Ministerstvem kultury na rok 2003 / 14

Plnění plánu hlavních a mimořádných úkolů stanovených k zajištění řediteli NPÚ – ÚOP středních Čech / 15

Institucionální výzkum a vývoj / 17

Přehled činnosti NPÚ – ÚOP středních Čech v Praze / 22

Publikace vydané v roce 2003 / 63

Přírůstky archivu NPÚ – ÚOP středních Čech v Praze / 64

## DALŠÍ ODBORNÉ ČINNOSTI PRACOVNÍKŮ

Odborná publikační činnost pracovníků NPÚ – ÚOP středních Čech v Praze / 71

Účast pracovníků NPÚ – ÚOP středních Čech v Praze v komisích, vědeckých, redakčních a dalších radách / 71

## OSTATNÍ ČINNOSTI

Poskytování informací podle zákona č. 106/1999 Sb., o svobodném přístupu k informacím / 72

## ROZBOR HOSPODAŘENÍ

Hospodaření NPÚ – ÚOP středních Čech v Praze v roce 2003 / 72

Programy MK ČR určené na podporu kulturního dědictví / 82

---

## ZKRATKY

AÚ	archeologický ústav
AV	Akademie věd
CO	civilní ochrana
CPS	oddělení celopodnikových služeb
EI	oddělení evidence a informací
EHD	European Heritage Days (Dny evropského dědictví)
EKO	odbor ekonomický
HP	havarijní program, opravy střech
CHKO	chráněná krajinná oblast
ISO	integrovaný systém ochrany movitého kulturního dědictví
KP	kulturní památka
MD	mateřská dovolená
MK ČR	Ministerstvo kultury České republiky
MP	oddělení monitoringu a preventivní ochrany památek
MPR	městská památková rezervace
MPZ	městská památková zóna
NPÚ ÚOP	Národní památkový ústav, územní odborné pracoviště
OI	odbor informací
OS	odbor specialistů
OPP	odbor památkové péče
PDP	oddělení průzkumů, dokumentace a prezentace
PKP/A	úsek péče o památky architektury, stavitelství a irbanismu
PKP/R	úsek péče o památky sochařství, malířství a umělecká řemesla
PP	památková péče
PR	Program restaurování
PR MPR a MPZ	Program regenerace MPR a MPZ
PZAD	Program záchrany architektonického dědictví
PZAV	Program záchrany archeologických výzkumů
RZ	restaurátorská zpráva
SHZ	státní hrady a zámky
SHP	stavebně historický průzkum
SH	státní hrad
SPPPP	Sdružení profesionálních pracovníků památkové péče
SZ	státní zámek
TOO	odbor technicko-organizační
ÚMČ	Úřad městské části
ÚSOM	útvár správy objektů a majetku
VPK	vnitropodniková kontrola
VPR	vesnická památková rezervace
VPZ	vesnická památková zóna

Historicky první zpráva Národního památkového ústavu, územního odborného pracoviště středních Čech v Praze, se nepochybně v mnohém liší od výročních zpráv vydávaných Státním památkovým ústavem středních Čech v Praze v předcházejících letech. Především je tato dílčí zpráva s ohledem na kontext celkové zprávy za celý Národní památkový ústav stručnější a omezí se na přehled základních údajů o činnosti územního pracoviště. Širší výpověď o památkové péči na území Středočeského kraje, která by na způsob předchozích výročních zpráv naplňovala očekávání a vycházela vstříc dosavadním ohlasům, bude obsahem zvláštního výročního vydání časopisu Památky středních Čech.

Jakkoliv se mění oproti minulým letům forma výroční zprávy, zůstává naopak její věcný obsah poměrně neměnný, tak jako se i vlastní činnost oproti minulým letům změnila jen velice málo. K základním činnostem územního pracoviště se stejně tak jako v předcházejících letech přidružilo plnění úkolů určených zřizovatelem, na které se vázalo plnění úkolů stanovených generálním ředitelem Národního památkového ústavu. Opět byly vedením pracoviště stanoveny další prioritní úkoly, ve všech se pak odrážely potřeby a záměry ústavu i oboru památkové péče. Konkrétní a aktuální činnosti pak vyplývaly z nejrůznějších, doslova každodenních požadavků, v neposlední řadě pak ze situace památkového fondu samotného.

Již na počátku roku 2003 bylo zřejmé, že nastávající rok bude v mnohém velmi náročný. Nepříznivá výchozí situace zejména územního pracoviště středních Čech vyplývala z nedostatečného finančního příspěvku mzdových i provozních prostředků. Situace s nedostatkem finančních prostředků na ostatní osobní náklady, od kterých byla odvislá především činnost průvodců na zpřístupněných hradech a zámcích, se za poněkud vzrušených okolností vyřešila zhruba v polovině roku. Finanční deficit ve mzdové oblasti byl zmírněn zvýšením limitů mzdových prostředků ve druhé polovině roku, díky tomuto zvýšení i vlivem úspor v důsledku značné nemoc-

nosti bylo nakonec dosaženo poněkud přijatelnějšího průměrného příjmu, než se jevílo na počátku roku. Nicméně nebylo nastoleno systémové řešení, které by zakládalo dlouhodobou nápravu a zabránilo kritickým situacím v následujících letech, jak potvrzuje i průběh na začátku roku 2004. Nedostatek prostředků provozních v průběhu roku 2003 se ještě prohloubil nepříznivým vývojem v oblasti příjmu ze vstupného, který ještě v polovině roku 2003 hrozil v rámci územního pracoviště mnohamilionovým propadem. Drastickými opatřeními ve všech oblastech, zejména razantním snížením výdajů na stavební opravy objektů, a díky poněkud příznivějšímu vývoji v návštěvnosti ve druhé polovině roku se nakonec podařilo dosáhnout zlepšeného hospodářského výsledku.

Přes nepříznivou výchozí situaci, řadu nesnází i limitujících faktorů se územnímu pracovišti podařilo takřka ve všech oblastech dosáhnout mnoha pozitivních výsledků. Na tom má svůj menší či větší podíl každý z 220 pracovníků a nelze ani všechny tyto výsledky vypočítávat, mnohé jsou zachyceny v následující zprávě v kapitolách za jednotlivá pracoviště. Využívám této příležitosti, abych všem pracovníkům za jejich podíl na celoročním úsilí územního pracoviště poděkoval, pokud se tak ještě nestalo při jiné příležitosti. Při vši stručnosti několik takových výsledků stojí za to, aby byly jmenovitě zmíněny.

K těm, které se nepochybně zapíší do dějin památkové péče ve středních Čechách, náleží restaurování, obnova instalace a znovuotevření svatojiřské sbírky na zámku Konopiště. Neméně zdařilá je nová expozice hraček na zámku v Hořovicích. Na hradě Karlštejně pokračovalo statické zajištění Velké věže, které bylo stejně jako předchozí etapy statického zajištění mimořádně náročnou a svým způsobem unikátní stavební akcí. Areál zámku ve Veltrusích se postupně a velice obtížně vymaňuje z povodňových škod, v roce 2003 se úsilí zaměřilo na odstranění následků povodní v zámeckém parku, stabilizaci dochovaného stavu budov, jejich umělecko-řemeslné výzdoby a vybavení i na

náročnou přípravu obnovy areálu, zahrnující v roce 2003 především průzkumovou bázi. Pokračovala celková obnova areálu zámku v Mníšku pod Brdy s výhledem na jeho zpřístupnění v roce 2004. Mistrným využitím tradičního řemesla i tradičních technik se vyznačovalo znovuzřízení dřevěného mostu přes příkop na hradě Krakovci. Na mnohé z dalších potřebných stavebních a restaurátorských prací se však nedostávalo finančních prostředků. Z důvodu jejich nedostatku byla prakticky zastavena rekonstrukce sídla organizace v Sabinově ulici.

Významným úspěchem, který se podařil územnímu pracovišti řešit v úzké spolupráci s vedením Národního památkového ústavu, bylo získání vhodného objektu pro uložení mobiliárního fondu. To po mnoha letech úsilí představuje zásadní a podmiňující krok pro řešení jednoho z prioritních úkolů organizace, kterým je koncepční řešení řádného uložení mobiliárních fondů.

Poměrně stabilní a oproti minulým letům nepříliš odlišná byla činnost útvaru památkové péče. Zvýšená náročnost v roce 2003 vyplývala především z reorganizace státní správy. Navázání účinné spolupráce s 26 novými pověřenými úřady bylo prioritním a nepochybně též dobře zvládnutým úkolem. Byl trvale kladen důraz na kvalifikovaný a intenzivní dohled nad opravami památek, na odbornou úroveň všech dalších činností evidenčních a dokumentačních, zejména na řádné provádění operativních odborných průzkumů, svoji uznávanou úroveň si i nadále udržela odborná ediční činnost územního pracoviště.

Několikaleté úsilí přineslo výsledky v konsolidaci hospodaření celého pracoviště, konkrétně pak ve stabilizaci činnosti ekonomického útvaru.

Pokrok v této i dalších oblastech potvrdily i výsledky kontroly, kterou provádělo v roce 2003 samostatné oddělení kontroly Ministerstva kultury ČR.

Neustále si připomínáme, že naše úsilí a veškeré činnosti by neměly smysl, pokud bychom je nehodnotili a nespatořovali ve spojitosti se stavem památkového fondu samotného. V roce 2003 bylo dosaženo mnoha pozitivních výsledků a platí nadále, že na drtivé většině se podílejí programy Ministerstva kultury ČR. Navíc v roce 2003 se uplatňoval i další krajský program obnovy kulturních památek. Přesto však nemůžeme přehlédnout, že dosavadní úsilí skutečně potřebě nestačí. Velké množství památek zůstává nadále v alarmujícím stavu. To se týká památek zejména v prostředí středočeského venkova, řady venkovských zámečků, tvrzí, hospodářských dvorů, mnohých venkovských kostelů, řady technických památek a i některých městských domů. Znepokojivá je perspektiva mnohých venkovských kostelů, které z řady důvodů buď již ztratily nebo ztrácejí svoje dosavadní využití. Navíc jejich devastace vandalskými krádežemi trvá i nadále, a zdá se, že ve středních Čechách obzvláště intenzivně.

I když jako územní odborné pracoviště nesešme přímou odpovědnost jen za stav těch památek, se kterými je ústav příslušný hospodařit, uvědomujeme si přesto plně podstatný a nezastupitelný díl odpovědnosti za veškeré památkové bohatství na území Středočeského kraje. Jeho stav a ohrožení nás musí vést k většímu úsilí, odpovědnosti i angažovanosti.

*Vojtěch Láška*

## Náplň činnosti ústavu

Činnost Národního památkového ústavu – územního odborného pracoviště středních Čech v Praze (dále ústav) byly od počátku roku 2003 vymezeny Statutem Národního památkového ústavu a též Hlavním organizačním řádem Národního památkového ústavu. Činnosti jednotlivých útvarů a pracovišť byly i nadále konkrétně vymezeny Organizačním řádem Státního památkového ústavu středních Čech v Praze, který byl v platnosti až do konce roku 2003.

Útvar ředitele zajišťoval činnosti nutné pro řízení a chod ústavu včetně agendy právní a osobní. K právní agendě byla přiřazena i činnost kontrolní.

Útvar památkové péče vykonával podle organizačního řádu komplexní odborné poznávací, evidenční, dokumentační, metodické, koncepční, hodnotící, iniciační, koordinační, prezentační a osvětové činnosti a služby v oblasti památkové péče ve Středočeském kraji. Činnost byla omezena územím tohoto kraje, který zahrnoval správní obvody obcí Benešov, Beroun, Brandýs nad Labem – Stará Boleslav, Čáslav, Černošice, Český Brod, Dobříš, Hořovice, Kladno, Kolín, Kralupy nad Vltavou, Kutná Hora, Lysá nad Labem, Mělník, Mladá Boleslav, Mnichovo Hradiště, Neratovice, Nymburk, Poděbrady, Příbram, Rakovník, Říčany, Sedlčany, Slaný, Vlašim, Votice. Věcně byla činnost útvaru vymezena především zák. č. 20/87 Sb., o památkové péči ve znění pozdějších novel, zákon také vyjadřuje vazby vůči státní správě. Konkrétně veškeré tyto odborné činnosti upravuje od začátku roku 2003 článek IV, odstavec 2, 3, 5, 6 Statutu Národního památkového ústavu. Útvar se dělil na čtyři oddělení a měl

samostatný referát. Větší oddělení se dále členila na jednotlivé úseky. Tyto úseky však nebyly konstituovány jako samostatné organizační jednotky, a to až na jednu výjimku, kterou představoval úsek péče o památky sochařství, malířství a uměleckého řemesla v rámci oddělení péče o kulturní památky.

Útvar správy objektů a majetku zajišťoval veškeré činnosti potřebné pro řízení správy objektů, se kterými byl ústav příslušný hospodařit, a to ve smyslu čl. IV, odst. 7 Statutu Národního památkového ústavu. Kromě sedmi oddělení byly součástí útvaru i restaurátorské a konzervátorské dílny, dále se útvar členil na správy jednotlivých památkových objektů, převážně zpřístupněných hradů a zámků. Konkrétně se jednalo o správy SZ Březnice, SZ Hořovice, SH Karlštejn, SH Kokořín, SZ Konopiště, SH Křivoklátska (SH Krakovec, SH Křivoklát, SH Točnick, SH Žebrák, Hamousův statek ve Zbečně), SZ Mnichovo Hradiště, SZ Mníšek pod Brdy, SZ Radíč, klášter v Sázavě (část), SZ Veltrusy, SZ Žleby a depozitáře ve voršilském klášteře v Kutné Hoře. Útvar měl samostatný sekretariát, který obhospodařoval objekty, k nimž nebyla ustanovena samostatná správa. Rovněž spravoval dům čp. 5/373 v Praze 3 – Sabinově ulici, kde bylo sídlo a pracoviště ústavu. V rámci jiné činnosti byly zajišťovány především takové služby návštěvníkům zpřístupněných hradů a zámků i veřejnosti, které podle příslušného zákona vyžadují živnostenské oprávnění.

Útvar ekonomiky byl servisním útvarem, zajišťujícím veškerou ekonomickou agendu ústavu.

*Vojtěch Láska,  
ředitel*



## ÚTVAR ŘEDITELE

sekretariát

právní oddělení

osobní oddělení

řízení a vykonávání veškeré právní agendy organizace, zastupování právnických záležitostí, poskytování právní pomoci všem úsekům, přípravu podkladů pro obléhání právních ředitelů i dalších pracovníků, odpovědnost za správný způsob řešení majetkoprávních i pracovních záležitostí dodáním podkladů nebo jejich přímým vyřizováním

## ÚTVAR PAMÁTKOVÉ PÉČE

sekretariát

spisovna

oddělení evidence a informací

- úsek péče o památky architektury, stavitelství a urbanismu
- úsek péče o speciálně chráněné nemovité kulturní památky
- úsek technicko-metodický
- úsek koncepční
- úsek péče o památky sociálního, malířství a uměleckého řemesla
- vyšetření k opravě a úpravě kulturních památek a nemovitostí v plošně chráněných územích, provádění odborného památkového dohledu, operativní průzkumy a dokumentace při opravách, poskytování odborné pomoci, přípravu návrhů sídel k plošné ochraně, zpracování návrhů na restaurování, zpracování návrhů rozdělování státní finanční podpory v rámci havarijního-sběšného programu, program restaurování nemovitých kulturních památek a regenerace vesnic-bývalých památkových rezervací a vesnických památkových zón

oddělení péče o kulturní památky

- úsek péče o památky architektury, stavitelství a urbanismu
- úsek péče o speciálně chráněné nemovité kulturní památky
- úsek technicko-metodický
- úsek koncepční
- úsek péče o památky sociálního, malířství a uměleckého řemesla
- vyšetření k opravě a úpravě kulturních památek a nemovitostí v plošně chráněných územích, provádění odborného památkového dohledu, operativní průzkumy a dokumentace při opravách, poskytování odborné pomoci, přípravu návrhů sídel k plošné ochraně, zpracování návrhů na restaurování, zpracování návrhů rozdělování státní finanční podpory v rámci havarijního-sběšného programu, program restaurování nemovitých kulturních památek a regenerace vesnic-bývalých památkových rezervací a vesnických památkových zón

oddělení průzkumů, dokumentace a prezentace

zajišťování provádění dokumentace, průzkumů a výzkumu památkového fondu, celková úloha organizace (zpráva z praxe, vědecké činnosti)

– pracovní archeologické památkové péče

archiv

archiv plánů, SÚP, restauračních a analytických zpráv o stavu odborné dokumentace

oddělení monitoringu a preventivní ochrany památek

sledování stavu památek UNESCO v regionu působnosti ústavu, obdoba průběhu, způsoby i monitoringu dalších památek a jejich subordi, vedení a zpracování seznamu chráněných a nevyužitých památek, zajišťování a zpracování materiálů zaměřených na ochranu památkových celků

## ÚTVAR SPRÁVY OBJEKTŮ A MAJETKU

sekretariát

sledování úlohy na objektech, zajišťování jejich základní koordinace, provádění potřebné kontroly, pomoci při řešení problémů, sledování situace na objektech

oddělení provozu

zajišťování správy objektů, pro něž nebyla zřízena samostatná správa, a zajišťování dalších servisních činností v rámci celé organizace

oddělení restaurování a expozic

zajišťuje po odborné stránce restaurování malířských, sochařských a umělecko-řemeslných děl včetně zajištění restauračních průzkumů a všech pohledů podkladů a dokumentace, tvorbu expozic a koordinaci veškerých činností spojených s realizací expozic nebo interierových úprav

oddělení správy majetku

vedení evidence veškerého majetku organizace, provádění potřebných operací a inventur (22. 12. 2004), řízení a kontrola pojišťovací agendy, vedení evidence veškerých majetkových právních smluv

oddělení ochrany objektů a majetku

zabezpečení správného fungování vnitřního kontrolního systému, provádění potřebných operací, práce se závěry a výsledky vnějších kontrol provedených v organizaci, dohled nad dodržováním předpisů BOZP, zabezpečování plnění úkolů civilní obrany

oddělení klimatologie

monitorování vnitřního prostředí staveb, k nimž je SPÚSČ příslušný, hospodářství, metodické řízení, koordinace a kontrola činnosti ohrožených toto prostředí ve vztahu k udržitelnému mobilitárnímu fondu

oddělení specializované propagace – rezervacní oddělení

řízení konferencí a dalších akcí spojených s prezentací památkových objektů a se zajištěním rezervací prohlídek památkových objektů pro návštěvníky

oddělení péče o nemovité majetek

oddělení restaurátorských a konzervátorských dílen

provádění konzervacních a restaurátorských prací na památkovém fondu ve správě organizace, případně mimo ni, odborná a technická pomoc při zachování s tímto fondem, restaurování a konzervace předmětů uměleckého řemesla a zvrstev, přípravu, úspěšné depozitů, která zahrnuje soustavou diagnostiku a revizi podmínek uložení mobiliárních předmětů s pravidelným vyhodnocováním stavu

památkové objekty ve správě SPÚSČ

zámek Březnice	zámek Konopiště	zámek Mužek pod Brdy
zámek Horovice	expozice a depozitář v Jírovně Hoře	zámek Radč
hrad Karlštejn	Správa státních hradů Křivoklátska	bytové ústředí Šázava
hrad Kolín	zámek Mladobova Jaroslava	zámek Větrný

zajišťování a provádění veškeré běžné činnosti spojené s údržbou a provozováním objektů a jeho součástí, zaručí za jeho bezpečnost ve všech hlediscích včetně požárního zajištění, investiční činnosti včetně projektové přípravy a potřeby dohledu, vedení archivu této dokumentace, správu veškerého majetku objektů, a to včetně zápisů uměleckého, kulturního a mobiliárního, provádění evidence tohoto majetku, u kulturního mobiliáře doprovázející základní evidence, zajišťování správného využití objektů a jeho prezentace ve svých plátech koncepce využití, jako propagování vhodným způsobem, navrhování a příprava dalších akcí, které jsou s touto koncepcí v souladu

## ÚTVAR EKONOMIKY

oddělení financí a plánu

plánování činnosti v oblasti finanční a jejího hodnocení, účtení a ekonomická agenda, finanční vzáhy a zdroje, kontrola hospodářství, ekonomické rozvahy, rozvahy a zprávy, finanční operace přívěrných majetků

oddělení práce a mezd

vykonávání mzdové polní celkové organizace, sledování vývoje příslušných předpisů a jejich aplikace, veškerá mzdová agenda včetně pojištění a danových smluv, přídatných a příspěvků, řízení personální agendy, celé organizace

referát staveb

metodické řízení, plánování, koordinace a kontrola údržby a obnovy staveb, k nimž má SPÚSČ příslušnost hospodářství

referát zahrad a parků

metodické řízení, plánování, koordinace a kontrola údržby a obnovy zahrad a parků, k nimž má SPÚSČ příslušnost hospodářství

## Organizační schéma

## NPÚ – ÚOP středních Čech v Praze



## Životopis ředitele

### Ing. arch. Vojtěch Láška

Ředitel Národního  
památkového  
ústavu - územní-  
ho odborného  
pracoviště střed-  
ních Čech v Praze

Narodil se v roce 1943. V letech 1962–68 vystudoval Fakultu architektury ČVUT v Praze. Již při tomto studiu se, zvláště v semináři doc. ing. arch. Milady Radové-Štikové, CSc. zaměřil na dějiny architektury a problematiku památkové péče. V letech 1971–73 absolvoval postgraduální studium dějin architektury, rovněž na Fakultě architektury ČVUT, a v letech 1974–76 postgraduální studium oboru památkové péče na Filozofické fakultě Univerzity Karlovy.

Od roku 1968, tedy od ukončení řádného studia na ČVUT, spojil svoji profesionální dráhu s památkami středních Čech. Tehdy nastoupil do Střediska státní památkové péče a ochrany přírody Středočeského kraje jako památkový architekt. Tuto funkci zastával do roku 1980, kdy se stal vedoucím oddělení péče o nemovité památky. V roce 1992 byl pověřen vedením útvaru památkové péče ve funkci náměstka ředitele Památkového ústavu středních Čech, jak byla středočeská odborná organizace státní památkové péče na začátku roku 1991, po delimitaci odboru státní ochrany přírody pod Český svaz ochrany přírody a po svém převedení pod nového zřizovatele, Ministerstvo kultury ČR, přejmenována. Po půlročním vedení ústavu ve funkci zastupujícího ředitele byl na sklonku roku 2001 jmenován ředitelem. Stal se jím tedy, věren své zaměstnavatelské organizaci, po získání bohatých odborných i organizačních zkušeností ze všech jejích funkčních úrovní.

Při odborné a organizační řídicí práci se ing. arch. Vojtěch Láška po celou dobu svého působení ve státní památkové péči věnoval ve svém volném čase také badatelské a publikační činnosti. Z odborného tisku jsou známy například jeho studie o památkách Bezna, kostele sv. Jana Nepomuckého na Skalce u Mníšku pod Brdy, několik teoretických statí, z nichž nejobsáhlejší je analytická úvaha „Hodnota, autenticita a integrita stavebního díla minulosti – teorie a praxe“ (Památky středních Čech 14/2, Praha 2000, s. 1–27) a další.

Neméně intenzivní a významná je aktivita ing. arch. V. Lásky při odborných setkáních pracovníků státní památkové péče, seminářích, konferencích, sympoziích, kolokviích atd., na jejichž obsahové náplni se podílí svými odbornými referáty, diskusními příspěvky a jinými projevy na obecnější i specializovaná témata z problematiky památkové péče.



## Životopis územního konzervátora

### Ing. Jan Žižka

Územní konzervátor  
Národního  
památkového ústavu –  
územního odborného  
pracoviště středních  
Čech v Praze

Ing. Jan Žižka se narodil v roce 1954. Při studiu na střední průmyslové škole stavební se stalo jeho koníčkem amatérské bádání po pozůstatcích tvrzí a zaniklých vesnic v okolí Prahy. Velký význam mělo jeho setkání s paní doc. ing. arch. Miladou Radovou, CSc. při studiu na stavební fakultě ČVUT. Pravidelné návštěvy kroužků paní docentky nejen významně prohloubily poznatky o dějinách staveb, ale i zásadně ovlivnily jeho zájem o uplatnění v blízkém oboru. V roce 1978 nastoupil do projekce SÚRPMO a od prosince roku 1980 našel uplatnění ve Středisku státní památkové péče a ochrany přírody Středočeského kraje, jehož nástupcům zůstal věrný dodnes. Od počátku pracoval v oddělení péče o nemovité památky – v 80. letech zejména na okresech Beroun, Rakovník a Mladá Boleslav. V letech 1985–1987 absolvoval postgraduální studium na Fakultě architektury ČVUT. Od roku 1993 byl vedoucím oddělení a v roce 2002 mu byla svěřena funkce odborného náměstka. Kromě práce vedoucího se však nadále věnoval vyřizování určité části agendy, památkovému dohledu, dokumentaci a průzkumům památek. Významnou pozornost věnoval zaučování nových pracovníků. Publikoval řadu odborných článků o výsledcích průzkumů stavebních památek, prováděných zejména při jejich opravách. Od roku 1996 provádí v rámci výzkumného úkolu systematický průzkum a soupis panských hospodářských dvorů ve středních Čechách. Dílčí shrnutí výsledků této práce byla publikována v řadě odborných článků.

# Seznam osob, které byly v průběhu roku 2003 zaměstnány v NPÚ – ÚOP středních Čech v Praze v hlavním pracovním poměru

ODDĚLENÍ	PRACOVNÍ ZAŘAZENÍ	TELEFON	E-MAIL
Ústředna		274 008 111	podatelna@stc.npu.cz
<b>ÚTVAR ŘEDITELE</b>			
Láska Vojtěch, Ing. arch.	ředitel	274 008 113	laska@stc.npu.cz
Neckářová Ivana	vedoucí sekretariátu		
Ježková Dagmar	referentka v podatelně a recepci	274 008 118	neckarova@stc.npu.cz
Kutilová Alena	referentka v podatelně a recepci	274 008 114	
Prokopová Pavlína	vedoucí osobního oddělení	274 008 115	prokopova.p@stc.npu.cz
<b>Oddělení právní</b>			
Čáki Miloslav, JUDr.	vedoucí právního oddělení	274 008 117	caki@stc.npu.cz
<b>ÚTVAR PAMÁTKOVÉ PÉČE</b>			
Jan Žizka, Ing.	odborný náměstek – územní konzervátor	274 008 261	zizka@stc.npu.cz
Brožovský Miroslav	zástupce vedoucího ÚPP	274 008 224	brozovsky@stc.npu.cz
<b>Sekretariát útvaru PP a spisovna</b>			
Bonaventurová Marie	vedoucí sekretariátu	274 008 201	bonaventurova@stc.npu.cz
Poslušná Radka	referentka	274 008 274	poslusna@stc.npu.cz
<b>Oddělení evidence a informací</b>			
Vácha Petr, Mgr.	vedoucí oddělení	274 008 223	vacha@stc.npu.cz
Bojarová Markéta, Mgr.	odborná dokumentátorka památek	274 008 234	bojarova@stc.npu.cz
Dušková Martina	dokumentátorka památek (úv. 4,25)		
Florianová Hana	umělecká fotografka	274 008 228	florianova@stc.npu.cz
Formánková Eva	umělecká fotografka	274 008 227	formankova@stc.npu.cz
Heckelová Helena	umělecká fotografka	274 008 226	heckelova@stc.npu.cz
Hermanová Hana Marie, Mgr.	odborná dokumentátorka památek	274 008 238	hermannova@stc.npu.cz
Hladíková Kateřina, Bc.	odborná dokumentátorka památek	274 008 230	hladikova.k@stc.npu.cz
Hladíková Soňa	dokumentátorka památek	274 008 231	hladikova.s@stc.npu.cz
Hrubá Libuše	knihovnice	274 008 235	hruba@stc.npu.cz
Jandová Dana	dokumentátorka památek		
Karásková Martina, Mgr.	odborná dokumentátorka památek	274 008 222	karaskova@stc.npu.cz
Koukalová Šárka, Bc.	odborná dokumentátorka památek		koukalova@stc.npu.cz
Kubíčková Zdeňka	dokumentátorka památek	274 008 223	
Lima Dan	dokumentátor památek (do 30. 4. 2003)		
Němcová Milena	fotoarchiv	274 008 221	
Prokopová Vlasta, Ing.	operátorka multimediální databáze památek	274 008 233	
Sloup Stanislav	odborný dokumentátor památek (úv. 6,0)		
Schubert Alfréd, Ing.	památkář (1. 5.–31. 12. 2003, úv. 3, 0)		
Vavřínová Valburga, Mgr.	odborná dokumentátorka památek	274 008 225	vavrinova@stc.npu.cz
Všetečka Václav, PhDr.	odborný dokumentátor památek	274 008 229	vsetecka@stc.npu.cz
<b>Oddělení péče o kulturní památky</b>			
<b>úsek péče o památky architektury, stavitelství a urbanismu, specifické druhy památek, úsek koncepční</b>			
Berková Jana, Mgr.	vedoucí památkář, lidová architektura	274 008 262	berkova@stc.npu.cz
Bočková Růžena, Ing.	zahradní architektka	274 008 268	
Glosová Michaela, Ing.	vedoucí památkář, památková architektka		
	(okres Benešov), plošná ochrana	274 008 270	
Hladíková Dana, Mgr.	památkář (okr. Mělník, okr. Praha-západ, část)	274 008 271	
Horáková Jana, Bc.	památkář (úv. 4,0)		
Juříková Eva, Mgr.	památkář (okr. Kolín)		
Kibic Karel, Ing.	památkový architekt (Kutná Hora)	274 008 212	kibic@stc.npu.cz
Korčáková Veronika, Mgr.	památkář (okr. Praha-západ, část) (MD)		
Krállová Bohumila, Ing.	havarijní fond, archeologická vyjádření	274 008 275	
Kroupa Pavel, JUDr., PhDr.	památkový architekt (Praha-východ) (úv. 6,0)	274 008 267	
Martinovský Václav, Ing. arch.	památkový architekt	274 008 267	
	(okr. Kladno – část, okres Příbram)		martinovsky@stc.npu.cz



Pešta Jan, Ing. arch.	památkový architekt, technické památky, plošná ochrana ( <i>úv. 7,0</i> )	274 008 264	pesta@stc.npu.cz
Pospíšil Aleš	památkář (Kutná Hora) (od 1. 3. 2002)		
Smetanová Andrea, Ing. arch.	památkář (od 13. 10. 2003)		
Volfová Eva, Ing. arch.	památková architektka (okr. Rakovník, Kladno–část)	274 008 265	
Vondráčková Ludmila	památkář ( <i>úv. 4,0</i> )		
Vyletová Eva, Ing. arch.	památková architektka (okr. Mladá Boleslav, Nymburk)	274 008 266	vyletova@stc.npu.cz
<b>úsek péče o památky sochařství, malířství a uměleckého řemesla</b>			
Burget Josef	vedoucí úseku (díla sochařská, renesanční sgrafita)	274 008 251	burget@stc.npu.cz
Kuldová Marie, Mgr.	díla malířská a umělecko-historická	274 008 252	kuldova@stc.npu.cz
Stará Eva, PhDr.	díla malířská a umělecko-historická	274 008 253	stara@stc.npu.cz
<b>Oddělení průzkumů, dokumentace a prezentace</b>			
Razím Vladislav, PhDr.	vedoucí oddělení	274 008 281	razim@stc.npu.cz
Biegel Richard, Mgr.	odborný dokumentátor památek ( <i>úv. 4,25</i> )		biegel@stc.npu.cz
Geislerová Olga	archiv plánů, SHP a restaurátorských zpráv	274 008 282	geislerova@stc.npu.cz
Jesenský Vít, Ing. arch.	odborný dokumentátor památek ( <i>úv. 5,0</i> )		
Klapetková Olga, PhDr.	redaktorka	274 008 283	klapetkova@stc.npu.cz
Klápšťová Anna	laborantka (od 1. 7. 2003, <i>úv. 4,0</i> )		
Laval Filip	archeolog – památkář (do 31. 1. 2003, <i>úv. 6,0</i> )		
Marethová Barbara	archeolog (od 10. 11. 2003, <i>úv. 4,0</i> )		
Martinková Hana, Mgr.	odborná dokumentátorka, vydavatelská činnost	274 008 285	martinkova@stc.npu.cz
Nachtmannová Alena, Mgr.	archivní řešerše		
Neustupný Zdeněk	archeolog – památkář ( <i>úv. 6,0</i> )		neustupny@stc.npu.cz
Sikarová Jana	dokumentátorka (od 5. 5. 2003, <i>úv. 4,0</i> )		
Veselý Jan, Ing. arch.	odb. dokumentátor památek ( <i>úv. 4,25</i> )		
<b>Oddělení monitoringu a preventivní ochrany památek</b>			
Mrázek Jiří, Ing.	vedoucí oddělení	274 008 211	mrazek@stc.npu.cz
Načeradská Petra, Mgr.	archivářka		
<b>ÚTVAR SPRÁVY OBJEKTŮ A MAJETKU</b>			
Vacek Oldřich	náměstek ředitele	274 008 143	vacek@stc.npu.cz
<b>Sekretariát útvaru SOM</b>			
Marešová Marcela	vedoucí sekretariátu	274 008 141	maresova@stc.npu.cz
<b>Oddělení provozu</b>			
Frencl Luděk	vedoucí oddělení		
Havlík Karel	správce PC		
<b>Oddělení správy majetku</b>			
Tenčlová Věra	vedoucí oddělení	274 008 181	tenclova@stc.npu.cz
Rohelová Olga, Mgr.	inventarizace	274 008 182	
<b>Oddělení ochrany objektů a majetku</b>			
Dolejš Jiří	vedoucí oddělení	274 008 116	dolejs@stc.npu.cz
<b>Oddělení klimatologie</b>			
Šváb Michal, Ing.	vedoucí oddělení (do 31. 7. 2003)	274 008 164	svab@stc.npu.cz
<b>Restaurátorské a konzervátorské dílny – Praha</b>			
Frídl Jan	vedoucí oddělení	274 008 172	rkd@stc.npu.cz
Adam Pravoslav	preparátor		
Adamová Alena	preparátorka		
Bělanská Hana	laborantka	283 910 593	
Brůžková Libuše	konzervátorka kovů		
Culek Jindřich, ak. malíř	restaurátor uměleckých děl		
Holub Jan	konzervátor		
Janoušková Zdislava	řezbářka ( <i>úv. 6,0</i> )		

Nevan Jan	umělecký truhlář
Rákosník Tomáš	truhlář
Ritschel David	konzervátor
Ritschel Robert	konzervátor
Skalický Štěpán	umělecký pozlacovač
Vinařová Magdalena	odborná preparátorka
Zedník Petr	preparátor-konzervátor

### **Restaurátorské a konzervátorské dílny – Kutná Hora**

Dokoupilová Sylva	konzervátorka	
Jirsa Otakar	restaurátor užitého umění	327 513 680
Kotrba Vladimír	umělecký truhlář	
Sapák Tomáš	pozlacovač (úv. 4,0)	
Šlejtr Martin	umělecký truhlář	
Veverka Petr	čalouník (úv. 4,0)	

### **Oddělení restaurování a expozic**

Martincová Dagmar, PhDr.	vedoucí oddělení	274 008 171	<a href="mailto:martincova@stc.npu.cz">martincova@stc.npu.cz</a>
--------------------------	------------------	-------------	--

### **Oddělení péče o nemovitý majetek**

Dropka Milan, Ing.	vedoucí oddělení	274 008 161	<a href="mailto:dropka@stc.npu.cz">dropka@stc.npu.cz</a>
--------------------	------------------	-------------	--

### **Referát zahrad a parků**

Kettnerová Olga, Ing.	vedoucí referátu	274 008 166	<a href="mailto:kettnerova@stc.npu.cz">kettnerova@stc.npu.cz</a>
-----------------------	------------------	-------------	--

### **Referát stavební**

Maršíková Markéta	vedoucí referátu (do 31. 8. 2003)	274 008 161	<a href="mailto:marsikova@stc.npu.cz">marsikova@stc.npu.cz</a>
-------------------	-----------------------------------	-------------	--

### **Oddělení specializované propagace – rezervační oddělení**

Kolajová Kristýna, Mgr.	vedoucí oddělení (do 31. 7. 2003)	274 008 153	<a href="mailto:kolajova@stc.npu.cz">kolajova@stc.npu.cz</a>
Jonáková Zdeňka	referentka, fakturantka (od 1. 8. 2002)		
Kořínková Irena	referentka (do 30. 9. 2003)		
Příbyl Antonín	referent (do 31. 5. 2003)		
Šilhan Milan	referent (od 2. 6. 2003)		
Uvírová Marcela	referentka (od 1. 10. 2003)		

## **PAMÁTKOVÉ OBJEKTY VE SPRÁVĚ NPÚ – ÚOP STŘEDNÍCH ČECH V PRAZE**

### **Zámek Březnice**

Robert Barták, Ing.	vedoucí správy památkového objektu	318 682 179 318 683 605 (fax)	<a href="mailto:breznice@stc.npu.cz">breznice@stc.npu.cz</a>
Čerovská Marie	zástupkyně ved. správy, průvodkyně (úv. 7,5)		
Černá Zdeňka	zahradnice, uklízečka (úv. 7,5)		
Motáňová Naděжда	uklízečka		
Skalická Ludmila	uklízečka		
Štika Jiří	údržbář, zahradník		
Švecová Marta	průvodkyně, pokladní		
Vaněčková Zuzana	průvodkyně (MD)		

### **Zámek Hořovice**

Knížek Libor	vedoucí správy památkového objektu	311 512 479 311 512 549 (fax)	<a href="mailto:horovice@stc.npu.cz">horovice@stc.npu.cz</a>
Vančura Pavel, Bc.	zástupce vedoucího správy památkového objektu		
Balážová Jitka	uklízečka		
Dvořák František	údržbář, zahradník (od 17. 2. 2003)		
Hošek Petr	zahradník, údržbář		
Pincová Věra	průvodkyně, dispečerka, účetní		

### **Hrad Karlštejn**

Kubů Jaromír, Ing.	vedoucí správy památkového objektu	311 681 695 311 681 211	<a href="mailto:karlstajn@stc.npu.cz">karlstajn@stc.npu.cz</a>
Řehoř Tomáš	zástupce vedoucího správy památkového objektu	311 681 617	
Burdová Libuše	uklízečka, prodavačka OZ		

Hrubý Michal  
 Jiráček Matouš, Mgr.  
 Jiráčková Antonie  
 Kocourek Jan  
 Krčil Václav  
 Kunst Lukáš  
 Maková Etela  
 Przeczková Hana  
 Sochorová Lenka  
 Sulkovský Jaromír  
 Šimánková Bohumila  
 Šimánková Hana  
 Valentová Monika, DiS.  
 Votrubová Dana

průvodce (od 1. 9. 2003)  
 průvodce (1. 3.–31. 12. 2003)  
 uklízečka  
 průvodce, dispečer (od 1. 7. 2003)  
 průvodce, dispečer, prodavač OZ  
 vedoucí průvodce, dispečer, pokladní  
 uklízečka, prodavačka OZ  
 průvodkyně, dispečerka, sekretářka, pokladní  
 průvodkyně, dispečerka (do 30. 4. 2003, *úv.* 6,00)  
 průvodce (*úv.* 4,0)  
 prodavačka OZ (*úv.* 5, 0)  
 pokladní (*úv.* 7,0)  
 průvodkyně, dispečerka (od 1. 7. 2003)  
 zahradnice, uklízečka

### Hrad Kokořín

Smutná Marie, ml.  
 Smutný Jan

vedoucí správy památkového objektu  
 zástupce vedoucího správy památkového objektu

315 695 064  
 315 694 102  
 (fax)

kokorin@stc.npu.cz

Hyková Marie  
 Smutná Marie

uklízečka (10. 3.–31. 10. 2003)  
 průvodkyně

### Zámek Konopiště

Krejčová Marie, Ing.

vedoucí správy památkového objektu

317 721 366  
 317 724 271  
 (fax)

konopiste@stc.npu.cz

Vejnarová Ivana

zástupkyně vedoucí správy památkového objektu  
 (do 31. 10. 2003)

Benešová Jiřina  
 Brabencová Júlia  
 Dvořáček Karel, Ing.  
 Dvořáčková Miroslava, Mgr.  
 Hůrková Kateřina  
 Koucklová Hana  
 Krupka Jindřich  
 Kutová Jitka  
 Nohejlová Helena  
 Procházka František  
 Sedláčková Jana  
 Slavíková Dagmar  
 Šmejkal Karel  
 Štecherová Vendula  
 Veselý Václav

uklízečka (od 1. 11. 2003)  
 uklízečka (od 1. 11. 2003)  
 prodej publikací (1. 4.–31. 10.)  
 pokladní (1. 4.–30. 9. 2003)  
 průvodkyně (1. 4.–31. 10. 2003)  
 průvodkyně  
 hlídač střelnice (1. 4.–31. 10. 2003)  
 uklízečka (od 1. 11. 2003)  
 odborná ekonomka (MD)  
 dispečer (1. 4.–30. 11. 2003)  
 konzervátorka  
 průvodkyně (od 30. 3. 2002 – 30. 11. 2002)  
 údržbář  
 administrativní pracovnice  
 průvodce (1. 4.–4. 11. 2003)

### Konopiště – Růžová zahrada

Matoušková Hana  
 Blažek Josef  
 Hanibalová Kateřina  
 Mikerová Blanka  
 Lukešová Renata  
 Nohejl Richard  
 Průchová Hana  
 Šindelářová Ivana  
 Vaváková Ivana  
 Vodáková Martina

vedoucí (*úv.* 7,0)  
 údržbář  
 zahradnice (*úv.* 6,5)  
 zahradnice (od 15. 10. MD)  
 zahradnice  
 zahradník  
 zahradnice  
 zahradnice (od 1. 7. 2003)  
 zahradnice  
 zahradnice

317 723 187

### Státní hrady Křivoklátska

Kasalický Ivan, Ing.

vedoucí správy památkového objektu

313 558 440  
 313 558 120

kasalicky@stc.npu.cz

Pelcová Ivana  
 Třísková Eliška  
 Vokounová Libuše

účetní, sekretářka (MD)  
 průvodkyně – zastupující účetní a sekretářka  
 pracovnice základní evidence (MD)

### Hrad Křivoklát

Šindelková Marie

vedoucího správy památkového objektu  
 zástupkyně vedoucího SHK

313 558440  
 (též fax)

krivoklat@stc.npu.cz

Dvořáková Veronika	průvodkyně
Janoušková Jiřina	uklízečka
Králová Eva	dispečerka, pokladní
Oháňka Richard	údržbář, domovník
Tříška Petr	dispečer, pokladní
Varju Petr, Ing.	odborný provozní referent
Vokrál Jan	údržbář (do 31. 1. 2003)
Vydra Karel	údržbář (úv. 4,0)
Zoubek Petr	údržbář (do 30. 6. 2003)

### Hrad Krakovec

Sobek Jiří	vedoucí správy památkového objektu	313 549302 (též fax)
------------	------------------------------------	-------------------------

### Hrady Točník a Žebrák

Zemánek Petr, JUDr.	vedoucí správy památkového objektu	311 533 202 (též fax)	tocnik@stc.npu.cz
Dohnal Jan	údržbář (úv. 0,5)		
Majer Luděk	údržbář		
Palková Ivana, RNDr.	průvodkyně (od 1. 4. –31.10. 2003)		
Zemánková Hana	odborná provozní referentka		

### Hamousův statek, Zbečno

Vokoun Luboš	vedoucí správy památkového objektu	604 980456
--------------	------------------------------------	------------

### Zámek Mnichovo Hradiště

Chmel Radovan	vedoucí správy památkového objektu	326 773 098 326 772 198 (fax)	mhradiste@stc.npu.cz
Drahotská Martina, DiS.	vedoucí provozu (od 1. 10. 2003)		
Kodriková Marcela	uklízečka (úv. 6,5)		
Harmanová Jana	zahradnice		
Macháčková Jaroslava	pokladní		
Mařanová Světlana	zahradnice		
Razáková Markéta	vedoucí provozu		
Švábová Soňa, Ing.	správce depozitáře		

### Zámek Mníšek pod Brdy

Digrin Petr, Ing.	vedoucí správy památkového objektu	318 590 209 318 590 261 (fax)	mnisek@stc.npu.cz
Digrinová Jana, Ing.	zástupkyně vedoucího správy památkového objektu		
Dub Miroslav	údržbář (úv. 4,0)		
Hájek Filip	správce depozitáře (od 1. 3. 2003)		
Štříbrná Romana	uklízečka, pokladní, průvodkyně (od 1. 4. 2003)		

### Zámek Radíč

Planeta František	domovník (do 30. 6. 2003)	318 864 136 (též fax)	radic@stc.npu.cz
-------------------	---------------------------	--------------------------	------------------

### Zámek Sázava

Hašek Zdeněk	vedoucí správy památkového objektu	327 321 177 327 321 339 (fax)	sazava@stc.npu.cz
Matoušová Jaroslava, PaedDr.	zástupce vedoucího správy památkového objektu		

### Zámek Veltrusy

Hájková Eva, PhDr.	vedoucí správy památkového objektu	315 781 146 315 781 144 (fax)	veltrusy@stc.npu.cz
Fischer Zdeněk	údržbář (od 1. 4. 2003)		
Hendrychová Zdenka	uklízečka		
Košíková Dagmar	průvodkyně, účetní		
Robová Antonie	průvodkyně (od 1. 8. –31. 10. 2003)		
Tekourová Václava	průvodkyně (MD)		
Urban Bohumil	údržbář		
Weiss Petr	správce depozitáře		
Zelenková Eva	pokladní		



## Veltrusy – zahrada

Zítka Jan	zástupce vedoucího správy památkového objektu (od 6. 10.–31. 12. 2003)	315 781 176	
Auerová Jana	zahradnice (úv. 6,0)		
Jaroš Vít	údržbář		
Majerová Miluše	zahradnice (úv. 6,0)		
Pavlíček Zdeněk	zahradník		
Ratajová Jiřina	zahradnice (úv. 4,0)		
Slobodová Jitka	zahradnice, toaletářka		
Smělá Alice	zahradnice		
Točíková Zdeňka	zahradnice		
Veselá Ilona	zahradnice		
Veselá Lenka	zahradnice		

## Voršílský klášter v Kutné Hoře

Benešová Jana	vedoucí správy památkového objektu (úv. 7,0)	327 512 908 (též fax)	vorsilky@stc.npu.cz
Bigasová Stanislava	zástupkyně vedoucí správy památkového objektu, správce depozitáře		

## Zámek Žleby

Beňová Věra, Mgr.	vedoucí správy památkového objektu	327 398 121	zleby@stc.npu.cz
Vanátová Jaroslava	zástupkyně vedoucího správy památkového objektu, průvodkyně, pokladní	327 398 226	
Dvořáčková Jiřina	uklízečka (úv. 6,5)		
Halama Marian	údržbář (úv. 4,0)		
Ondrášek Jiří	hlídač		
Pavlík Lubomír	hlídač		
Vanát Igor	hlídač		
Vokounová Stanislava	uklízečka (úv. 6,5)		
ÚTVAR EKONOMIKY			
Skálová Hana	náměstkyně ředitele	274 008 121	skalova@stc.npu.cz

## Oddělení financí a plánu

Pavličková Hana, Bc.	vedoucí oddělení	274 008 130	pavlickova@stc.npu.cz
Hricková Dana	finanční účetní		
Jonáková Monika	materiálně-technické zásobování		
Kobíková Daniela	finanční účetní		
Krauskopfová Eva	finanční účetní		
Olšáková Marie	pokladní (úv. 7,0)		
Rákosníková Zdeňka	finanční účetní		
Urešová Věra	finanční účetní (od 3. 11. 2003)		

## Oddělení práce a mezd

Hořejšová Marie	vedoucí oddělení	274 008 124	horejsova@stc.npu.cz
Körnerová Věra	mzdová účetní		

Zpracovala Pavlína Prokopová

## Plnění plánu mimořádných a hlavních úkolů stanovených Ministerstvem kultury na rok 2003

### Č1. II – Hlavní úkoly NPÚ – ÚOP středních Čech v Praze

*Bod 3. Aktivní účast na oslavách Mezinárodního dne památek a sídel a Dnů evropského dědictví*

Aktivní účast na oslavách Mezinárodního dne památek a sídel a Dnů evropského dědictví (ve spolupráci se Sdružením historických sídel Čech, Moravy a Slezska), zejména poskytnutím volného nebo zvýhodněného vstupného pro vybrané skupiny návštěvníků kulturních památek v majetku státu, s nimiž je ústav příslušný hospodařit a které jsou zpřístupněny veřejnosti pro kulturní a výchovně vzdělávací účely.

Celková návštěvnost na všech objektech spravovaných NPÚ – ÚOP středních Čech v Praze činila ve dnech 12. a 13. dubna 5 749 osob a ve dnech 13. a 14. září 6 883 osob.

*Bod 4. Organizačně a odborně zajistit činnosti spojené se soutěží o Cenu za nejlepší přípravu a realizaci Programu regenerace městských památkových rezervací a městských památkových zón*

Do soutěže o Cenu za nejlepší přípravu a realizaci Programu regenerace MPR a MPZ za rok 2002 se ve Středočeském kraji nepřihlásilo žádné město. Tento stav byl v některých případech patrně ovlivněn povodňovými událostmi (např. u města Mělník, které se v minulých letech do soutěže několikrát přihlásilo).

*Bod 6. Vydání zprávy o činnosti NPÚ – ÚOP středních Čech v Praze*

Výroční zpráva byla vydána v termínu na internetových stránkách, tištěná forma byla vydána v původním termínu a distribuována v prodlouženém termínu.

*Bod 7. Reidentifikace nemovitých kulturních památek v České republice*

V roce 2003 probíhala reidentifikace v okresech: Beroun, Kladno, Kolín, Kutná Hora, Mělník, Mladá

Boleslav, Praha-východ, Rakovník. Bylo zpracováno cca 290 památek. Celkem je v terénu zpracováno přes 1000 památek a rozpracováno 60. Tyto terénní údaje je nutno zpracovat do finální podoby.

*Bod 9. Seznam nejohroženějších nemovitých kulturních památek v České republice*

Příprava aktualizace Seznamu byla zajišťována průběžně v období roku 2002 a na začátku letošního. Navazovala přitom na předchozí verzi tohoto materiálu, který byl vydán Státním památkovým ústavem v roce 2001. Naše podklady za region středních Čech byly odevzdány v požadovaném termínu a dále byly ještě podle potřeby upravovány v úzké spolupráci s příslušným referátem Ústředního pracoviště NPÚ.

*Bod 11. Vydání zbývajících čísel 9. ročníku časopisu Průzkumy památek a dále 2 samostatná čísla 10. ročníku téhož časopisu*

Číslo 2/2002 IX. ročníku časopisu Průzkumy památek bylo vydáno 30. 12. 2002 a distribuováno na začátku roku 2003, tedy před stanoveným termínem. Číslo 1/2003 X. ročníku vyšlo 30. 9. 2003. Číslo 2/2003 X. ročníku Průzkumů památek vyšlo 31. 12. 2003 a distribuováno bylo v prvních týdnech roku 2004.

### Č1. III. – Mimořádné a hlavní úkoly NPÚ – ÚOP středních Čech v Praze zvlášť dotované zřizovatelem v upraveném rozpočtu ústavu

*Bod 1. Označit budovy územního odborného pracoviště a budovy detašovaných pracovišť tabulkami*

Označení budovy sídla územního odborného pracoviště středních Čech v Praze bylo provedeno v termínu daném NPÚ – ústředním pracovištěm a označení detašovaných pracovišť bylo provedeno do 31. 7. 2003.

*Bod 2. Zpracovat plány zásad památkové ochrany a hodnocení území vybraných městských památkových rezervací a městských památkových zón*

V roce 2003 byla zpracována 3 města: MPR Kutná Hora, MPZ Brandýs nad Labem a MPZ Mnichovo Hradiště.

MPR Kutná Hora: přiděleno 110 tis. Kč na osobní náklady (včetně pojištění) a 40 tis. Kč na věcné náklady. Bylo zpracováno dalších 14 bloků (č. 21, 24, 25, 26, 27, 3, 4, 5, 6, 7, 8, 11). MPZ Brandýs nad Labem: přiděleno 160 tis. Kč na osobní náklady (včetně pojištění), 60 tis. Kč věcné náklady. Byla zpracována polovina rozsahu MPZ.

MPZ Mnichovo Hradiště: přiděleno 100 tis. Kč na osobní náklady (včetně pojištění), 35 tis. Kč na věcné náklady. Byla zpracována polovina rozsahu MPZ.

*Bod 7. Personálně posílit NPÚ – ÚOP středních Čech v Praze o 2 zaměstnance*

Pracoviště péče o nemovité kulturní památky bylo posíleno o 2 zaměstnance; 1 pracovnice byla nově přijata a 1 přepočtená pracovní síla zabezpečena zvýšením úvazků pracovníků s částečným úvazkem.

*Ing. arch. Vojtěch Láška,  
ředitel*

## Plnění plánu hlavních a mimořádných úkolů stanovených k zajištění řediteli NPÚ – ÚOP středních Čech v Praze

### Plnění hlavních úkolů zadané v rámci Prováděcího plánu odborně metodického řízení organizace státní památkové péče územním odborným pracovištěm za rok 2003

*PP (01-01): Aktualizovat a doplnit údaje pro Seznamy nejohroženějších nemovitých kulturních památek v České republice v rozsahu určených údajů*

Podklady za region středních Čech byly odevzdány v požadovaném termínu a dále byly ještě podle potřeby upravovány v úzké spolupráci s příslušným referátem Ústředního pracoviště NPÚ.

*PP (01-02): Postoupit ústřednímu pracovišti kopie výstupů institucionálních úkolů výzkumu a vývoje*

Dosavadní výsledky řešeného výzkumného záměru byly předány v souvislosti s žádostí o jeho prodloužení na rok 2004. Byly zkontrolovány anotace úkolů centrální evidenci a bylo shledáno, že všechny údaje byly správné.

*PP (01-03): Zajistit činnost koncepčního týmu*

Za NPÚ – ÚOP středních Čech v Praze se práce koncepčního týmu zúčastnili Ing. Žižka, Mgr. Vácha a Ing. arch. Jesenský. Koncepční tým byl

svolán na dny 10. 4. 2003 a 10. 6. 2003. Řešila se: 1. e-mailová komunikace a internetová prezentace, 2. nové výzkumné záměry (od r. 2005). V druhé polovině roku pracovaly již výhradně pracovní skupiny pro jednotlivé výzkumné záměry. Uskutečnila se setkání z oblasti moderní architektury a evidence mobiliárních fondů, kde se účastnili z odd. EI Bc. Koukalová, Mgr. Vavřinová, Mgr. Vácha.

*PP (03-01): Zajistit spolupráci obcí s rozšířenou působností a součinnost vlastníků při označování nemovitých kulturních památek v terénu*

Tabulky k označování byly připraveny k distribuci včetně technických prostředků pro montáž.

Označování nemovitých památek bylo se zástupci pověřených obcí projednáno na jednání na Krajském úřadě Středočeského kraje v prosinci 2003. První žádost o předání tabulek byla doručena až v polovině ledna 2004.

*PP (01-04): Pokračovat v základní evidenci mobiliárních fondů na svěřených objektech*

Základní evidence pokračovala systematicky na zámcích Konopiště a Mnichovo Hradiště. Dále se prováděla soustavná revize karet (evidenčních listů mobiliárních fondů).

Předběžný odhad zpracovaných předmětů v roce 2003 je cca 2200.

*PP (01-05): Provádět soupisy, dokumentaci a evidenci pro předměty kulturní hodnoty v dokumentovaných církevních i světských objektech*

Pracoviště ISO soustavně plní databázi předmětů kulturní hodnoty a podílí se ve spolupráci s Policií ČR, Diecezním konzervátorským centrem a ústředním pracovištěm na identifikaci odcízených předmětů. Bylo lustrováno cca 300 předmětů.

V roce 2003 bylo identifikováno cca 30 zadržených sochařských děl z území středních, jižních a severních Čech.

*PP (01-06): Dokončit předání a doplnění evidenčních karet movitých kulturních památek a průběžně zasílat zpracované evidenční karty movitých kulturních památek*

Probíhalo doplňování evidence a zpracovávání evidenčních listů v okrese Kladno. Evidenční listy budou předány po uzavření celého okresu.

*PP (01-07): a) Dokončit předání a doplnění evidenční karty nemovitých kulturních památek a b) průběžně zasílat zpracované evidenční karty nemovitých kulturních památek*

Zpracovávání údajů probíhalo z podstatné části v textových souborech, které jsou základem pro transformaci do databáze evidenčních listů, které se v roce 2003 nepodařilo provést. Teprve po jejím provedení budou evidenční listy tištěny a předány ústřednímu pracovišti. U nově navrhovaných věcí na prohlášení za kulturní památky byl zasílán ústřednímu pracovišti stejnopis návrhu obsahující veškeré evidenční údaje, takže úkol byl splněn v předstihu.

*PP (01-08): Provést věcnou a odbornou revizi hranic MPR a MPZ*

Úkol byl ve spolupráci s ústředním pracovištěm dokončen a v termínu odevzdán.

*PP (01-10): Vypracovávat a předem projednat a schválit v odborném úseku územního pracoviště NPÚ časový harmonogram pro obnovu národních kulturních památek ve vlastní správě*

Časový a finanční harmonogram byl zpracován v termínu a projednán s územním konzervátorem.

*PP (01-11): Monitorovat vnitřní prostředí interiérů s uloženým mobiliářem (instalace i depozitáře), vyhodnocovat sebrané údaje a přijímat potřebná opatření*

Dlouhodobá měření, prováděná na zpřístupněných památkových objektech v rámci středočeského regionu, započatá v druhé polovině 90. let 20. století, vyústila v tendenci zřídit kvalitní a prostorné centrální depozitáře s řízeným klimatem, kde jednotlivé komodity budou v samostatných sekcích se servisem kvalifikovaných konzervátorů. Tento trend byl v roce 2003 úspěšně započat nákupem příhodného areálu v Kutné Hoře roku 2003.

Samotný monitoring jednotlivých objektů pokračuje tradičním způsobem, tj. vlasovými měřicími hygrometry s příslušnou kalibrací. Zvláště choulostivá místa v expozicích a vybrané depozitáře jsou od roku 1977 sledovány měřicími přístroji Almemo 6290-7k od firmy Ahlborn, které údaje zapisují na kotouč a je možno stav prostředí kontinuálně vyhodnocovat.

Podstatná část památkových expozic je monitorována do té míry, že v případě krizových období je možno nasadit technické prostředky tak,

aby mohl být minimalizován negativní dopad na kulturní mobiliář.

*PP (01-12): Stanovit priority pro restaurování a konzervaci mobiliárních fondů podle skutečného stavu jednotlivých předmětů, určit reálný časový a finanční plán pro sledovatelné období*

Podrobný plán na restaurování movitých památek do roku 2005 byl zpracován v prosinci 2001. Práce se soustředila výhradně na naléhavé a rozpracované akce, převážně na restaurování nemovitých památek. Jednoznačnou prioritou pro restaurování movitých památek se stalo restaurování veltruského mobiliáře.

V rámci Programu restaurování movitých památek MK ČR dále pokračovalo restaurování dřevorezeb ze Svatojiřské sbírky Františka Ferdinanda d'Este pro Muzeum sv. Jiří na státním zámku. Pokračovalo také restaurování obrazového fondu pro zámeckou expozici v Mníšku pod Brdy.

Výrazným počinem v roce 2003 se stalo restaurování divadelních kulis žlebského zámeckého divadla. Finanční prostředky na restaurování rozsáhlého souboru byly získány prostřednictvím CORA.

*PP (02-01): Pověřit pracovníka, který bude shromažďovat a kompletovat údaje z oznámení o zahájení archeologických výzkumů a zpráv o jejich výsledcích*

Oddělení archeologie spolupracovalo stejně jako ostatní organizace oprávněné provádět archeologické výzkumy, tedy předávalo údaje o vlastních archeologických výzkumech.

*PP (03-02): Poskytnout součinnost a podklady pro vytvoření svodných internetových stránek, mailového propojení ústavu a postupné vybudování integrovaného informačního systému státní památkové péče*

Podklady ze strany NPÚ – ÚOP středních Čech v Praze pod názvem „Návrhy a připomínky k výběru modulů MagicWebDrive“ byly zaslány ing. Lazákovi a současně byly umístěny na intranet ústavu. Rovněž se NPÚ – ÚOP středních Čech v Praze účastní diskuse vedené na specializovaných stránkách Informační a komunikační technologie pracovišť NPÚ, přístupných ze stávajících internetových stránek NPÚ.

Ing. arch. Vojtěch Láška



## Institucionální výzkum a vývoj

V rámci institucionálního výzkumu Státního památkového ústavu středních Čech bylo v roce 2003 řešeno sedm úkolů, které jsou součástí dne 14. 4. 2000 přijatého výzkumného záměru **Systematická identifikace, dokumentace a prezentace hodnot ohrožených skupin památek ve středních Čechách**:

*Torzálně dochované památky* - řešitel PhDr. Vladislav Razím,

*Menší panská sídla, zámečky a tvrze* - řešitel Ing. arch. Vít Jesenský,

*Stavebně historický průzkum a dokumentace městských domů v Mladé Boleslavi* - řešitel Ing. arch. Eva Vyletová,

*Inventarizační průzkum a soupis panských hospodářských dvorů* - řešitel Ing. Jan Žižka,

*Soupis a dokumentace původních dřevěných oken* - řešitel Ing. Alfréd Schubert,

*Soupis historických věžních hodinových strojů* - řešitel Josef Burget,

*Soupis zvonů a hodinových cimbálů* - řešitel Mgr. Petr Vácha.

Finanční prostředky byly poskytnuty v celkové výši 1.983.000 Kč, čerpáno bylo 1.981.039 Kč. Mzdové prostředky činily 344.000 Kč, sociální a zdravotní pojištění 116.113 Kč, ostatní sociální náklady 6.760 Kč, odpisy 75.624 Kč, provozní náklady a režie 1.438.542 Kč. Prostředky jsou vynakládány účelně a efektivně.

### Výsledky jednotlivých úkolů

#### *Torzálně dochované památky*

řešitel PhDr. Vladislav Razím

Výzkumný úkol zahájený v roce 1999 se zabývá torzální architekturou (zříceninami) a dokumentací autentických detailů, postupně mizejících. Tento torzální stav památek již zpravidla trvá delší dobu a nepředpokládá se, že by měl být měněn, neboť jejich rekonstrukce by nutně vedla k zániku části autentických hmot, včetně nejvýznamnějších detailů. Druhově lze vytýčenou skupinu vztahovat na zříceniny hradů, městských hradeb, tvrzí, sakrálních staveb a některých technických památek, s eventuálním přesahem do dalších druhů (hospodářské stavby, ohradní zdi různých staveb atp.). Stranou jsou naopak ponechány archeologické památky ukryté pod dnešní úrovní terénu a torza soch.

Primárním cílem úkolu je zachycení a zdokumentování maxima informací o vybraných stavbách, přičemž bezprostřední příčinou aktuálnosti této činnosti je postupné zmenšování nebo úplný zánik jejich vypovídací schopnosti. V jednotlivých lokalitách byly prováděny v různém rozsahu průzkum, dokumentace, fotogrammetrie, zaměření, dendrochronologická analýza, archivní rešerše. Důsledný přístup, který je uplatňován, zajišťuje výsledky umožňující přehodnocení některých dosavadních interpretací.

V roce 2003 bylo plnění úkolu soustředěno na různě koncipované průzkumy vybraných památkových objektů.

#### *Dražice (MB) – zřícenina hradu:*

Pokračovalo se v komplexním průzkumu hradu na úrovni standardního stavebně-historického průzkumu. Cílem bylo zachytit podobu co největšího množství ohrožených detailů stavby, dříve než zaniknou nebo ztratí část své dnešní vypovídací schopnosti. Konkrétně se jednalo o pořízení fotogrammetrického zaměření jednotlivých průčelí torza paláce, o geodetické zaměření celého hradu, o vyhotovení co největšího počtu kvalitních fotografických snímků a o zaměření co největšího počtu profilovaných prvků ostění oken a portálů.

Zatímco v předešlé etapě byla pozornost věnována zejména torzu jižního hradního paláce, v roce 2003 se průzkum zaměřil na ostatní části zříceniny, které jsou v neméně míře postiženy progresivním chátráním a úbytkem vypovídací hodnoty. Byla provedena archivní rešerše, proběhl dendrochronologický průzkum.

Podrobný průzkum zříceniny přinesl k dnešku poznatky, které vedou k přehodnocení dosavadních názorů na vývoj hradu (včetně dispozice a komunikačního schématu) a stavební podobu některých jeho prvků.

#### *Kouřim (KO) – městské opevnění:*

Postupný průzkum a dokumentace této rozsáhlé a v detailu zcela ojediněle dobře dochované národní kulturní památky pokračoval v návaznosti na přípravu a realizaci oprav některých hradebních úseků a v těch partiích, kde hrozí úbytek vypovídací schopnosti vzhledem k současnému stavebně technickému stavu.

V roce 2003 tak byla provedena dokumentace úseku parkánové zdi při jihozápadním nároží města (pokračování etapy z roku 2002). Pořízena podrobná fotodokumentace, popis, geodetické měření v potřebném rozsahu, fotogrammetrické sním-

kování. Práce byly koordinovány v souvislosti s probíhajícími archeologickými výzkumy a opravami hradeb. Byla provedena druhá etapa petrografického průzkumu hradebního systému, který vzhledem k intaktnosti stavby a jejímu rozsahu může mít i značný obecný metodický přínos.

#### *Zbořený Kostelec (BN) – zřícenina hradu:*

Průzkum a dokumentace hradu souvisí s rychlým procesem jeho chátrání a snahami o připravovanou (částečně již probíhající) sanaci jeho zdiva. V roce 2003 se práce na opravě hradu rozběhly v relativně značném rozsahu, avšak s negativními výsledky, které přinesly další ohrožení a ztráty vypovídací hodnoty památky. Po loňské druhé etapě, kdy byl rozpracován stavební průzkum na úrovni standardního SHP, se pokračovalo v tomto průzkumu, provádělo se geodetické zaměření vybraných částí hradu. Zároveň bylo provedeno fotogrammetrické snímkování části hradu (palác jádra) a odebrány a zpracovány další dendrochronologické vzorky. Byl zpracován petrografický průzkum hradu.

#### *Stará Dubá (BN) – zřícenina hradu a opevnění podhradního městečka:*

Průzkum a dokumentace hradu souvisí s rychlým procesem jeho chátrání. Pokračovalo se v dokumentaci hradu na úrovni standardního stavebně-historického průzkumu. Hlavní pozornost se po podhradním městečku Odranec (etapa 2002) soustředila na vlastní jádro hradu. Zde byla pořízena podrobná fotodokumentace, geodetické zaměření a fotogrammetrické snímkování vybraných partií. Byl zpracován petrografický průzkum celého areálu hradu.

Již dnešní výsledky průzkumu naznačují nutnost podstatného přehodnocení dosavadních názorů na vývoj hradu.

#### *Kolín – hrad a zámek:*

Rozsáhlý objekt byl do projektu zařazen vzhledem k akutním potřebám průzkumu v souvislosti se zahájenými opravami. Bylo revidováno a doplňováno stávající zaměření, některé části staveb byly zcela nově zaměřovány, bylo provedeno fotogrammetrické snímkování západní fasády západního paláce. Průzkum byl v této etapě prováděn zejména v souvislosti s potřebami probíhajících oprav, za účelem včasné interpretace stavebního vývoje některých objektů a jejich částí. Místy byla provedena hloubková sondáž.

Již první etapa průzkumu ukazuje nutnost přehodnocení dosavadních názorů na stavebně-historický vývoj areálu hradu - zámku.

#### *Bělá pod Bezdězem (MB) – městské opevnění:*

Provedena dokumentace několika míst hradebního systému podmíněná zejména jejich špatným technickým stavem a připravovanou opravou (resp. novým využitím). Konkrétně jde o Českou bránu a úseky hradeb při jihozápadním a severozápadním nároží města. Práce obsahovaly kromě popisu a vyhodnocení podrobnou fotodokumentaci, geodetické zaměření a v možném rozsahu také fotogrammetrické snímkování.

#### *Čáslav (KH) – městské opevnění:*

Dokumentace několika míst hradebního systému podmíněná špatným technickým stavem. Konkrétně se jedná o úseky obou hradebních zdí západně od Jeníkovské brány. Kromě popisu a vyhodnocení provedena podrobná fotodokumentace a geodetické zaměření.

#### *Mladá Boleslav – jižní bašta hradu:*

Proběhla druhá etapa dokumentace stavby související s jejím postupným chátráním a ubývááním vypovídací hodnoty (měkký pojizerský pískovec). Práce obsahovaly kromě popisu a vyhodnocení podrobnou fotodokumentaci, geodetické zaměření a v možném rozsahu také fotogrammetrické snímkování. Byl proveden dendrochronologický průzkum.

#### *Okoř (PZ) – hrad:*

Další etapa dokumentace stavby související s jejím postupným chátráním a připravovanými či již probíhajícími opravami. Pozornost byla v letošním roce zaměřena především na část hradebního jádra jihovýchodně a východně od velké věže (zejména tzv. refektář a hradby v jeho sousedství). Byl proveden dendrochronologický průzkum velké věže. Práce obsahovaly kromě popisu a vyhodnocení podrobnou fotodokumentaci a geodetické zaměření.

#### *Valdek (PB) – zřícenina hradu:*

Další etapa průzkumu a dokumentace mizející zříceniny. Pokračovalo se v dokumentaci severní části hradu. Proveden kompletní dendrochronologický a petrografický průzkum.

#### *Zvířetice (MB) – zřícenina hradu:*

Dokumentace nejohroženějších částí hradu. Fotodokumentace, dílčí geodetické měření, dendrochronologický průzkum.

#### *Kozí Hrádek (PB) – zřícenina hradu:*

První etapa dokumentace zříceniny hradu. Revize dosavadní dokumentace a fotodokumentace.

*Hrochův Hrádek (PB) – zřícenina tvrze:*

První etapa dokumentace. Podrobná fotodokumentace, geodetické zaměření, fotogrammetrické snímkování vybraných částí, dendrochronologický průzkum.

*Kožlí (BN) – zřícenina hradu:*

První etapa dokumentace. Geodetické zaměření objektu.

*Žebrák (BE) – zřícenina hradu:*

Dokončení dokumentace tzv. dolního paláce a jeho příprava k publikaci.

*Cimburk (KH) – zřícenina mlýna:*

Zkrácený stavebně-historický průzkum zanikajících památek. Zaměření, popis, vyhodnocení, fotodokumentace.

*Mělník – městské opevnění:*

Provedení archivní rešerše k problematice městského opevnění.

### ***Menší panská sídla, záměcky a tvrze***

řešitel Ing. arch. Vít Jesenský

Výzkumný úkol zahájený v roce 1999, jehož cílem je zachycení památkových hodnot nejohroženějších památek - pustých, zdevastovaných až ruinovaných objektů. V jednotlivých lokalitách prováděn v různém rozsahu průzkum, dokumentace, zaměření, fotogrammetrie, dendrochronologická analýza; archivní rešerše.

V roce 2003 byly zpracovány následující průzkumy a dokumentace:

*Žáky (KH)* - areál zámku včetně hospodářských budov; *Zvoleněves (KL)*, zámek a hospodářský dvůr; *Hřebečnický (RA)* - zámek a hospodářský dvůr; *Rtišovice (PB)* - zámek s hospodářským dvorem; *Lochovice (BE)* - zámek s hospodářským dvorem; *Lidkovice (BN)*, zámek a hospodářský dvůr; *Klecany (PH)*, zámek - doplnění průzkumu při obnově; *Žehušice (KH)*, křídlo stájí a jízdní; *Byšice (ME)*, zámek a hospodářský dvůr - doplnění (2. část); *Košátky (MB)*, zámek - komentovaná fotodokumentace; *Hodkov (KH)*, zámek - archivní rešerše; *Vidovice (PH)*, zámek - archivní rešerše.

Též byly prováděny rekognoskační cesty s cílem vytipování dalších objektů pro dokumentaci nebo sledování stavu objektů již realizovaných: *Všetaty (RA)*, *Hřebečnický (RA)*, *Radovesnice (RA)*, *Molitorov (KO)*, *Brnky (PH)*, *Klecany (PH)*, *Vi-*

*dovice (PH)*, *Týnec n. Labem (KO)*, *Žehušice (KO)*, *Olešná (RA)*.

Oproti předpokladům se bohužel dosud nepodařilo realizovat další terénní část průzkumu schwarzenberského zámku v Sedlci u Kutné Hory, pro kterou byla zpracována v rámci úkolu v roce 2002 archivní rešerše (nezájem vlastníka).

Výsledky průzkumů se v roce 2003 staly předmětem zvýšeného zájmu ze strany památkových architektů. Zvýšená aktivita souvisí s větším počtem zámeckých areálů zakoupených novými investory, kteří již využívají zmíněné průzkumy (Svináře, Klecany, Koleč, Byšice). Na některých objektech již započaly obnovovací práce, jiné se dostávají do oblasti zájmu investorů (Buštěhrad).

Z jednotlivých průzkumů je třeba vyzdvihnout některé poznatky:

Na zámku Hřebečnický byla dokumentována řada detailů (schodiště, mladší výmalba až art-decového stylu atd.), ale zároveň bylo zaznamenáno jejich rozkrádání z nezajištěného objektu. Zámek Lochovice přinesl dle očekávání náročnou dokumentaci krovu a mezipatra. Ve Rtišovicích se potvrdila kvalita barokní kaple (původně samostatné) i její dezolátní stav. Stáje a jízdní v Žehušicích (které jsou mimořádně rozsáhlým křídlem zámku) v několika částech obsahují zcela mimořádně autenticky dochované konstrukce a detaily. Naopak na zámku v Lidkovicích můžeme mluvit spíše jen o cenném dokumentování pozůstatků areálu; grafické zpracování včetně takřka nepřístupného krovu je však velmi hodnotné. Zámecký areál v Žákách dosud postrádal syntetičtější zpracování a dokumentaci; už jen zaměření všech zámeckých a úřednických budov je velkým přínosem. Podobně to platí o zámku ve Zvoleněvsi, jehož nepravidelný půdorys vypovídá o složitém stavebním vývoji. Fotodokumentace v interiéru zámku Košátky většinou doložila malou dochovanost hodnotných detailů. Z archivních rešerší je velmi zajímavá rešerše pro zámek Hodkov, která zjistila sérii fotografií z doby výstavby. Historická rešerše pro zámek Vidovice je sice jen stručná, ale nikoliv nepodstatná. Objekt je výrazně přestavěn, nevyužívaný a pustý a především není zapsán jako kulturní památka. Úvahy o jeho zapsání jsou aktuální.

Jako metodicky zaměřená část úkolu byl zpracován „Dílčí výzkum průzkumů a dokumentace nemovitých památek“ vzhledem k činnosti památkových architektů (dotazníkový výzkum v NPÚ, ú. o. p. středních Čech, statistické zpracování, interpretace). Ten je třeba považovat za ojedinelý pokus zajistit metodické podklady pro se-



riózní debatu o rozvoji oboru. Výsledky jsou snad v některých oblastech méně průkazné, ale větší na potvrzuje potřebu mnohem větší integrace průzkumů a dokumentace do památkářské praxe a nároků.

### ***Stavebně historický průzkum a dokumentace městských domů v Mladé Boleslavi***

řešitel Ing. arch. Eva Vyletová

Úkol byl zahájen z důvodů naléhavé potřeby zachycení mizejících autentických prvků městských domů. Cílem úkolu je dokumentace a zpracování stavebně-historických průzkumů ohrožených městských domů historického jádra v Mladé Boleslavi. Pozornost byla soustředěna na vybrané domy na Staroměstském náměstí. Zástavba představuje velmi hodnotný celek s dochovanými gotickými a renesančními jádry a barokními představami. Dokumentace a průzkumy těchto domů byly naprosto nedostatečné. Řada památkově hodnotných domů byla dlouhodobě devastována, některé části se zřítily, některé domy byly ohroženy demolicí. Při probíhajících opravách u těchto domů pak většinou dochází k značným zásahům do konstrukcí, a tím i zániku památkových hodnot. Z těchto důvodů byla proto dokumentace ohrožených domů a zejména zanikajících konstrukcí nanejvýš naléhavá. Prováděný průzkum umožnil zachytit řadu zanikajících prvků a konstrukcí.

V roce 2003 byla prováděna dokumentace a průzkum čtyř domů, které byly ve špatném stavebně-technickém stavu a u nichž navíc byly zahájeny práce na opravě. Jedná se o domy čp. 10, 12, 13 a 88.

Nejvážněji byly ohroženy domy čp. 10 a 88. Barokní dům čp. 10 s dochovaným goticko-renesančním jádrem byl v havarijním stavu se zřícenou zadní stěnou do dvora. V 90. letech byla projednávána jeho demolice. Dům čp. 88 s pozdně gotickou síní a dalším prostorem v přízemí s žebrovými křížovými klenbami je bezesporu jedním z nejcennějších domů města. Byl rovněž dlouhodobě devastován, část konstrukcí byla provizorně podepřena, část se zřítíla. Tento dům byl navíc značně poškozen nepovolenými zásahy majitele, který v době provádění průzkumu odstranil barokní a renesanční záklopový strop, pískovcové dlažby, omítky v gotické části a přezdil část konstrukcí.

Havarijní stav části konstrukcí byl i u domu čp. 12. Průzkum na místě opět stačil zachytit ně-

kteří zanikající konstrukce, zejména barokní černou kuchyni v patře, jejíž klenba byla zčásti zřícená a která byla během rekonstrukce domu místo požadované obnovy odstraněna.

Průběžně byl prováděn průzkum a dokumentace domu čp. 13, který je postupně opravován a kde rovněž dochází k značným zásahům do konstrukcí. Práci komplikoval havarijní stav některých konstrukcí, a tím i omezený přístup do některých částí domu.

U domů čp. 10, 12 a 13 musely být půdorysy znovu přeměřovány a korigovány. U některých částí, zejména sklepů, bylo doměření objednáno a provedeno geodeticky. Rozpracované stavebně-historické průzkumy uvedených čtyř domů budou dokončeny v roce 2004 a počítá se se zpracováním nejméně dalších tří domů.

### ***Inventarizační průzkum a soupis panských hospodářských dvorů***

řešitel Ing. Jan Žižka

Výzkumný úkol pokračuje v řešení tématu, započatého v roce 1996, na základě metodických východisek přijatých již v minulých letech. Bylo zpracováno, respektive rozpracováno, více než 90 panství ve středních Čechách.

V roce 2003 byl inventurní průzkum prováděn na následujících panstvích Středočeského kraje:

Panství Bělá pod Bezdězem (MB) - Valovice; panství Březno (MB) - Březno; panství Chříč (RA) - Václavy, Nový Dvůr; panství Kolín (KO) - Hájk, Eleonorov, Veltruby; panství Komorní Hrádek (PH) - Myšlín, Obora; panství Kosmonosy (MB); panství Košátky (MB) - Kojovice; panství Křivoklát a Krušovice (RA) - Emilov, Chrást, Lišany, Maxov, Nový Dvůr, Pavlíkov, Třtice, Všetaty; panství Loučeň (MB, NB) - Všejanya, Struh; panství Louňovice pod Blaníkem (BN) - Louňovice, Olešná; panství Luštěnice (MB) - Luštěnice; panství Mělník (ME) - Hořín, Byšice; panství Mladá Vožice (BN) - Panin Dvůr, Rexín, Šebířov, Šelmberk, Těmice, Záhoří; panství Mšec (KL, RA) - Háj; panství Prčice (BN) - Vrchotice; panství Olešná (RA) - Čížkov; panství Petrohrad (RA) - Petrohrad, Krty, Soseň, Šmikousy; panství Sedlec (KH) - Sedlec; panství Slabce - Krakovec (RA) - Zhoř, Nový Dvůr, Tytry; Sovinky (MB) - Sovinky, Krásná Ves; panství Stránka (ME); panství Velké Všelisy (MB) - Velké Všelisy, Skřivany; panství Všeradice (BE) - Všeradice; panství Zbiroh (BE) - Točnick; panství Nové Dvory (KH) - Lochy.



Na panstvích, kde práce probíhala již v uplynulých letech, šlo o pokračování nebo dokončování inventárního průzkumu dosud nezpracovaných dvorů. Důkladnější dokumentace prováděna u velkých dvorů. Dále byla prováděna doplňující dokumentace některých již dříve zpracovaných dvorů na panstvích Červený Hrádek (KO); Kunvald (KH); Dobrovice a Loučeň (MB) - Loučeň, Charvatce; Liběchov (ME); Mnichovo Hradiště (MB) - Chocnějovice a Klášter Hradiště; Tachlovice (PZ) - Hostivice, Jeneč; Uhy (KL); Veltrusy (ME) - Dědibaby; Zásmyky (KO) - Toušice. Pro získání srovnávacího materiálu pro lichtenštejnské dvory byla provedena orientační dokumentace dvorů na panství Valtice-Lednice, dále pak na panstvích Teplá, Broumov a orientační dokumentace několika rakouských dvorů na moravsko - rakouském pomezí. V tomto roce celkově proveden průzkum cca 52 dvorů ve Středočeském kraji a cca 15 dvorů mimo středočeská panství hospodářských dvorů.

### ***Soupis a dokumentace původních dřevěných oken***

řešitel Ing. Alfréd Schubert

Výzkumný úkol, započatý v roce 1997, pokračuje v řešení tématu a dokumentuje historická okna. Kromě oken dřevěných, většinou chátrajících a ohrožených likvidací, je pozornost věnována též oknům s kovovou konstrukcí. Výstupem je detailní výkresová dokumentace doplněná fotografiemi.

V roce 2003 byla zaměřena a dokumentována další okna historických budov, zajímavá z hlediska vývoje stavitelství a architektury v následujících objektech:

*Benátky nad Jizerou (MB)*, kostel sv. Maří Magdaleny; *Benátky nad Jizerou (MB)*, kostel Narození P. Marie; *Brandýs nad Labem (PH)*, kostel Obrácení sv. Pavla; *Kosmonosy (MB)*, kostel sv. Kříže; *Kutná Hora*, Husova ulice, dům čp. 139; *Kutná Hora*, Václavské nám., dům čp. 275; *Mnichovo Hradiště (MB)*, dům čp. 229; *Nové Dvory (KH)*, kostel sv. Anny; *Sezemice (MB)*, kostel sv. Bartoloměje; *Sudějov (KH)*, kostel sv. Anny; *Zápy (PH)*, kostel sv. Jakuba Většího; *Zbyslav (KH)*, fara.

Pro mikroskopické vyšetření vzorků byly odebrány vzorky zbytků starších nátěrů z oken těchto budov: *Drahobudice (KO)*, kostel N. Trojice; *Mnichovo Hradiště (MB)*, zámek; *Skřivaň (RA)*, kostel sv. Štěpána.

Některá hodnotná křídla historických oken ohrožených likvidací byla deponována.

### ***Soupis historických věžních hodinových strojů***

řešitel Josef Burget

Úkol byl zahájen v roce 1996. Je prováděna dokumentace (textová a fotografická), zjišťována hodnota a stav věžních hodin (ak. sochař Petr Skála). V roce 2003 bylo dokumentováno dalších 20 kusů věžních hodin; od zahájení úkolu byla provedena dokumentace celkem 128 hodinových strojů.

V roce 2003 byly dokumentovány tyto věžní hodiny:

*Bečváry (KO)*, zámek; *Český Brod (KO)*, gymnázium; *Drahenice (PB)*, zámek; *Dublovice (PB)*, kostel Nejsv. Trojice; *Chroustov (NB)*, kostel Nanebevzetí P. Marie - 2 stroje; *Katusice (MB)*, kostel Nanebevzetí P. Marie; *Kněžice (NB)*, kostel sv. Petra a Pavla; *Kyšice (KL)*, kaplička sv. Floriána; *Modletice (PH)*, zámek; *Mšec (RA)*, kostel sv. Kateřiny Alexandrijské; *Průhonice (PZ)*, zámek; *Skalsko (MB)*, kostel sv. Havla; *Sloveč (NB)*, kostel sv. Martina; *Trhový Štěpánov (BN)*, kostel sv. Bartoloměje; *Úmyslovice (NB)*, kostel sv. Linhart; *Unhošť (KL)*, kostel sv. Petra a Pavla; *Veliká Ves (PH)*, kostel sv. Vavřince; *Zdětín (MB)*, kostel Všechny svatých; *Žehuň (NB)*, kostel sv. Gotharda.

### ***Soupis zvonů a hodinových cimbálů***

řešitel Mgr. Petr Vácha

Výzkumný úkol zahájený v roce 1999 se zaměřuje na evidenci a dokumentaci zvonových stanišť a zvonů, zejména na kapličkách a venkovských zvoničkách. Cílem je získání maximálního množství informací o zachovaných i zmizelých zvonech a hodinových cimbálech na základě plošného terénního průzkumu a dokumentace zvonových stanišť na území Středočeského kraje.

Od počátku zahájení úkolu do 30. 11. 2003, byly provedeny průzkum, evidence, dokumentace, případně aktualizace údajů u celkem 1713 zvonů a hodinových cimbálů, existujících i zmizelých. Pozornost se soustředí především na zvony na zvoničkách a kapličkách. Poměrně dobře se daří vkládat informace o zvonech a hodinových cimbálech do počítačové databáze v krátkém intervalu od pořízení v terénu. Prostorová identifikace je prováděna v mapách 1 : 50.000.

V průběhu roku 2003 byly na území středních Čech k 30. 11. 2003 zpracovány informace z terénu u celkem 299 zvonů a hodinových cimbálů. Z toho dokumentováno 54, částečně dokumentováno 86, průzkumem zachyceno 159 a aktualizace provedena u dalších 14.

Terénní průzkum v roce 2003 se soustředil především na okresy Benešov a Rakovník, v menším rozsahu Kolín, Mělník, Nymburk, Praha-západ a Příbram.

Vedle terénního průzkumu probíhal i průzkum archivní a vzorově byly zpracovány ve formě databáze ohlašovací listy (266 záznamů) a stvrzenky na odevzdané zvony v roce 1942 (176 záznamů) z okresu Kutná Hora v tehdejších hranicích. Byly tak získány informace o cca 120 rekvírovaných a zaniklých zvonech. Kompletní zpracování vymezeného území má metodický význam pro zpracování a statistické vyhodnocení výše zmíněných archiválií obecně.

Velká pozornost byla věnována teorii i praxi zvukové analýzy zvonů. Ta byla prováděna jak mechanickými ladičkami zakoupenými v roce 2002, tak počítačovým programem Wavanal. Byla provedena zvuková analýza 60 zvonů či cimbálů, z toho 36 ze středních Čech. Používání obou metod současně umožnilo důkladně proniknout do této problematiky a stanovit postupy pro minimalizaci možných chyb, a tak dospět k optimálnímu způsobu práce a zajištění spolehlivých výsledků.

Zvláštní a soustavná pozornost je věnována krádežím a případným opatřením proti nim. V roce 2003 byly nahlášeny pouze tři krádeže zvonů, což znamená pokles proti minulým rokům; problémem však zůstává nahlašování krádeží, takže přesná skutečnost není v podstatě známa.

*Mgr. Petr Vácha a spoluřešitelé*

## Přehled činnosti NPÚ – ÚOP středních Čech v Praze

### Útvar památkové péče

V roce 2003, stejně jako v předchozích letech, byla činnost útvaru památkové péče relativně neměnná a stabilní. V oddělení evidence a informací pokračoval jeden z hlavních úkolů – obnova identifikace nemovitých kulturních památek. Podařilo se provést reidentifikaci cca 290 památek. Bylo zpracováno 26 návrhů na prohlášení za kulturní památku. V rámci evidence movitých památek bylo nově zpracováno 90 evidenčních listů a 310 doplňkových listů s fotodokumentací. Pokračoval soupis historických náhrobků, kde bylo zpracováno cca 360 položek. Základní evidence mobiliárních fondů probíhala zejména na zámcích Konopiště a Mnichovo Hra-

diště. Úspěšná byla agenda integrovaného systému ochrany památek. Důležité služby ostatním pracovištím poskytoval fotoarchiv, fotopracoviště a velmi dobře fungující knihovna.

Zcela zásadní závažnost k památkám i k veřejnosti má činnost oddělení péče o památky. Rozsah a podobu práce „památkářů v terénu“ ovlivnil v roce 2003 vznik nových správních obvodů. Na některé z příslušných odborů městských úřadů z rozšířenou působností přišli zkušení pracovníci z okresních úřadů, jinde byli přijati pracovníci bez zkušeností v oboru. Zajištění účinné spolupráce s 26 pověřenými úřady bylo nepochybně časově více náročné, než zaběhnutá spolupráce s někdejšími 12 středočeskými okresy. V roce 2003 bylo vypracováno cca 3 400 odborných vyjádření, odborný památkový dohled byl vykonáván cca na 275 akcích. Na úseku restaurování bylo dozorováno 60 restaurátorských akcí. Pokračoval další z hlavních úkolů - zpracování zásad památkové ochrany. V rámci vyřizování archeologické agendy bylo zpracováno 385 vyjádření.

V oddělení průzkumů, dokumentace a prezentace bylo provedeno cca 30 významných operativních průzkumů. Okresem Mladá Boleslav pokračovala práce na soupisu moderní architektury. Archeologické pracoviště provedlo 11 drobnějších záchranných výzkumů. Opět ve velmi dobré obsahové i grafické kvalitě byla vydána dvě čísla Průzkumů památek a Památek středních Čech.

V potřebném rozsahu byl zajišťován monitoring MPR Kutná Hora, zapsané v seznamu UNESCO. Oddělení monitoringu a preventivní ochrany památek se dále významně podílelo na aktualizaci seznamu ohrožených památek, který na území středních Čech zachycuje více jak 450 položek. V rámci prevence a dokumentace se oddělení podílí na archivních průzkumech. V roce 2003 bylo zpracováno 18 archivních rešerší.

Významný objem práce mimo základní povinnosti dané pracovní náplní opět představuje podíl pracovníků na řešení dlouhodobého institucionálního výzkumu „Systematická identifikace, dokumentace a prezentace hodnot ohrožených skupin památek ve středních Čechách“.

Významná byla publikační činnost odborných pracovníků, a to nejen ve výše uvedených odborných periodikách.

Odborní pracovníci se v rámci zvyšování kvalifikace zúčastnili, a to vesměs aktivně, řady odborných seminářů. Lze uvést seminář Dějiny sta-

veb v Nečtinách, konferenci stavebně historického průzkumu v Nových Hradech, seminář věnovaný vesnickým a technickým stavbám ve Vysokém Mýtě, seminář o lidové architektuře v Železném Brodě, konferenci o středověké archeologii v Kláštorisku, seminář historického urbanismu nebo semináře STOP.

*Jan Žižka,  
územní konzervátor*

### **Oddělení evidence a informací (EI) - 215085**

Hlavními činnostmi oddělení evidence a informací (EI) jsou odborná evidence kulturních památek ve středních Čechách, vedení regionálního seznamu kulturních památek, odborná inventarizace a průzkum nemovitých a movitých památek včetně nemovitých a movitých věcí, které svými vlastnostmi mohou být předmětem zájmu státní památkové péče, výběr věcí k prohlášení za kulturní památky, zpracovávání návrhů na jejich prohlášení Ministerstvem kultury ČR; shromažďování, třídění a poskytování informací, které se vztahují k evidenci památek a péči o ně.

Vyčleněné pracoviště oddělení EI je zapojeno v integrovaném systému ochrany památek (ISO) při evidenci a odborném posuzování případů nezákonné manipulace s předměty kulturní hodnoty, spolupracuje při pátrání po pohřešovaných předmětech kulturní hodnoty a při identifikaci vypátraných, nalezených a zadržených předmětů kulturní hodnoty. Oddělení EI je také pověřeno vyřizováním agendy osvědčení k prodeji a vývozu předmětů kulturní hodnoty.

Součástí oddělení EI je pracoviště fotodokumentace, fotoarchiv a odborná knihovna.

#### ***Evidence nemovitých památek***

Hlavním úkolem od zřizovatele je pokračování **obnovy identifikace (reidentifikace) nemovitých kulturních památek.**

V roce 2003 byla prováděna v terénu reidentifikace cca 290 památek v okresech Beroun, Kladno, Kolín, Kutná Hora, Mělník, Mladá Boleslav, Praha-východ, Rakovník. Od zahájení akce bylo v terénu reidentifikováno přes 1000 památek.

Souběžně s terénními pracemi pokračovala revize digitalizovaných dat rejstříku státního seznamu nemovitých památek a byla provázána s revidovanými a digitalizovanými daty jmenných seznamů z generální aktualizace nemovitých památek. Databáze usnadňuje operativní vyhodnocování právního stavu evidence.

Dále byla digitalizována data nemovitých památek z okresu Praha-východ a Beroun (569 záznamů).

Započalo se se zpracováváním map v softwaru Dikat-P.

Kromě dokumentace objektů prováděné v rámci obnovy identifikace nemovitých památek jsou aktualizovány údaje o objektech prohlašovaných za kulturní památky. Je systematicky prováděn průzkum a dokumentace moderní architektury s cílem výběru k prohlášení za kulturní památky.

Byly podány návrhy na prohlášení nemovitostí za kulturní památky:

*Debrno (PZ), usedlost čp. 6*

*Dobříš (PB), dům čp. 227*

*Kostelec nad Labem (ME), dům čp. 314*

*Losiny (KH), usedlost čp. 2*

*Losiny (KH), usedlost čp. 3*

*Lysá nad Labem - Litol (NB), vila cukrovaru čp. 147/50*

*Mnichovo Hradiště (MB), dům čp. 229*

*Mšeno (ME), městské lázně čp. 371*

*Nymburk (NB), Löwitova vila čp. 1427*

*Poděbrady (NB), bývalá radiostanice čp. 530/III*

*Roztoky u Prahy (PZ), železniční nádraží*

*Sitné (ME), usedlost čp. 1*

*Skalsko (MB), vila čp. 110*

*Starý Knín (PB), mlýn čp. 327*

Dále zpracovány a připraveny k podání:

*Hýskov (BE), kostel Narození Panny Marie*

*Chvatěruby (ME), litinový kříž na hřbitově*

*Křivoklát (RA), náhrobek dr. Kratochvíla od J. Plečnika*

*Mělník (ME), Masarykův kulturní dům*

*Velim (KO), areál evangelického kostela*

*Zásmuky (KO), kaple P. Marie „V Lípách“*

V oddělení EI se vypracovává návrh Plánu zásad ochrany historického jádra v městské památkové zóně Brandýs nad Labem - Stará Boleslav a zpracovalo se 61 objektů.

Oddělení EI se, jakož i v minulých letech, podílelo na počítačovém zpracování agendy havarijního střešního fondu a spolupracovalo na posouzení žádostí o příspěvek (Mgr. Vácha).



Na činnosti Středočeské archeologické komise se podílel vedoucí oddělení, který se zúčastnil 8 zasedání.

Regionální hodnotitelská komise projednávala na 6 zasedáních (5 řádných a 1 mimořádném) 44 návrhů na prohlášení nemovitých památek a 1 návrh souboru kostelního mobiliáře.

### *Evidence movitých památek*

V roce 2003 bylo nově zpracováno 90 evidenčních listů a 310 doplňkových listů s fotodokumentací.

Byly rozpracovány návrhy z 6 lokalit na prohlášení věci za kulturní památky.

*Hýskov (BE)*, kostel Narození Panny Marie - mobiliář (5 položek)

*Libice nad Cidlinou (NB)*, evangelický kostel - mobiliář (10 položek)

*Lošany (KO)*, kostel sv. Jiří - mobiliář (13 položek)

*Podveky (KH)*, kostel sv. Bartoloměje - 2 oltáře a kazatelna

*Příbram - Březové Hory (PB)*, kostel sv. Vojtěcha - mobiliář

*Říčany u Prahy (PV)*, Olivova dětské léčebna - mobiliář (5 položek)

Do počítačové databáze bylo přepsáno přes 400 starších evidenčních listů.

Mimořádná pozornost byla v roce 2003 věnována vypořádání agendy prohlašování za kulturní památky související se zákonem 71/1994 Sb. Ve spolupráci s odborem ochrany movitého kulturního dědictví, muzeí a galerií Ministerstva kultury ČR byla probrána celá agenda a zjištěny všechny spisy, které územně spadají do středních Čech. MK ČR k těmto spisům poskytlo originály žádostí o osvědčení (v případě, že to nebylo možné, alespoň jejich barevné xerokopie) a doklad o způsobu uzavření spisu, tzn. rozhodnutí o prohlášení předmětu za kulturní památku nebo doklad o vydání osvědčení. Tak byly zjištěny kulturní památky, které byly v některých případech prohlášeny už v roce 1995, avšak tato informace nám nebyla známa. Celá dokumentace týkající se agendy zákona 71/1994 Sb. počítačově zpracována (celkem 220 žádostí o vydání osvědčení). NPÚ, územnímu odbornému pracovišti v hlavním městě Praze, bylo předáno 22 spisů spadajících do jeho územní působnosti.

Pokračuje spolupráce s Mgr. Záhorkou (ústřední pracoviště) na soupisu historických náhrobků

(Mgr. Bojarová - cca 300 položek a Mgr. Hermanová - 161 položek).

V oblasti péče o kulturní památky jsou poskytovány expertizní služby mimo region: Mgr. Vácha provedl posouzení stavu a oprav zvonů Jaroměř (Náchod) a ve Velké Bíteši (Žďár nad Sázavou).

### *Základní evidence mobiliárních fondů hradů a zámků*

V roce 2003 bylo zpracováno na zámku Konopiště 1322 předmětů a 1671 položek evidovaných v rámci knihovny, na zámku Mnichovo Hradiště 815 evidenčních listů (v počítačové formě; výsledek byl nepříznivě ovlivněn zhroucením techniky). Zpracované předměty byly označovány inventárním číslem.

Průběžně byla prováděna kompletace rukopisů (Konopiště - 2546 ks), revize evidenčních listů a zjišťována chybějící fotodokumentace, zpracovávání negativů a fotografií, zakládání do fototéky, lepení chybějících fotografií atd.

Revize se týkala zámků Konopiště (200 evidenčních listů), Veltrusy (9 375 ks negativů, 9 378 ks evidenčních listů), Hořovice a depozitáře v Kutné Hoře (2 804 ks negativů, 2 400 ks evidenčních listů).

Prováděno doplňování a opravy chybných údajů na evidenčních kartách za spolupráce oddělení SOM a správců depozitářů voršílského kláštera v Kutné Hoře, na zámku Dobříš, Hořovice a na hradě Kokořín. Pro oddělení SOM a pro objekty bylo prováděno vyhledávání karet, fotografií, příp. rukopisů a pořizování xerokopií (426 ks).

Digitalizováno 6 798 (starších) evidenčních listů.

Na základě schůzky 4. 11. 2003 na zámku Kozel začala příprava na postupný přechod počítačové evidence v programu CastIS.

V oblasti evidence mobiliárních fondů byla znovu (již potřetí) podána přihláška na grantový projekt: „Evidence a odborné zhodnocení dochovaných fotografických fondů na zpřístupněných objektech spravovaných NPÚ – ÚOP středních Čech v Praze a jejich ochrana“ (zpracovali Mgr. Vavřínová a Mgr. Vácha). Projekt byl přijat.

### *Integrovaný systém ochrany památek (ISO)*

V rámci agendy dokumentace odcizených a nezvěstných uměleckých děl a spolupráce s kriminální policií ČR při pátrání po odcizených předmětech a při identifikaci nalezených předmětů byly provedeny v průběhu roku 2003 dokumen-



tační práce na počítači Power Macintosh a s ní související práce v následujícím rozsahu:

Byly zdokumentovány nové krádeže v 37 církevních objektech, na 20 objektech nemovitých památek z vlastnictví církve, obecních úřadů a na zámku Konopiště. Nové krádeže v církevních objektech představují 197 předmětů odcizených z kostelů, kaplí a far. Z nemovitých památek celkem pocházelo 14 předmětů. Ze zámku Konopiště 6 předmětů. Celkový počet zdokumentovaných předmětů z nových krádeží je 217. Kromě nových krádeží bylo zdokumentováno celkem 26 dalších uměleckých předmětů ze starších objasněných krádeží.

Celkem bylo zaznamenáno do databáze MacArt-Pro a pomocné databáze krádeží z nových a starších krádeží dohromady 243 odcizených předmětů.

Významnou činností pracoviště je identifikace nalezených uměleckých děl, které postupuje Policie ČR, a dále předmětů s osvědčením, které internetovou cestou postupují k lustraci MK ČR a územní odborná pracoviště NPÚ z ostatních krajů.

Mimořádně úspěšná byla v loňském roce spolupráce s pracovištěm Pražské správy kriminální Policie ČR: pracovníci policie zadrželi u starožitníka cca 140 sakrálních předmětů v hodnotě několika milionů Kč, které v průběhu několika let nakupoval na burzách a na inzeráty bez průvodního platného osvědčení.

Z celkového počtu cca 150 lustrovaných předmětů bylo identifikováno naším pracovištěm 30 uměleckých děl, z nichž je většina kulturními památkami. Mezi zachráněnými památkami je například překrásné sousoší Immaculaty z kostela sv. Víta v Kojeticích (Praha-východ) nebo sochy dvou andělů a Immaculaty z hlavního oltáře z kostela sv. Víta v Bosni (Mladá Boleslav), které pocházejí z dílny J. Jelínka ze 30. let 18. stol.

Pokračovalo se v revizi mobiliáře kostelů s pořizováním barevné fotodokumentace a ve specifikaci odcizených a nezvěstných památek. Byla provedena revize na místě celkem ve čtyřech objektech, (Davle, Štěchovice, Přistoupim a Český Brod) ve spolupráci s oddělením restaurování. Průběžně jsou přejímány informace o ztrátách na uměleckých památkách od pracovníků, kteří provádějí reidentifikaci nebo zpracovávají návrhy na prohlášení za kulturní památky.

Pokračovalo se také v doplňování databáze obrazovou dokumentací z evidenčních listů pro okresy Praha-západ a Rakovník a také v těch lokali-

tách, kde se vyskytly nové krádeže nebo pokus o vloupání.

Úhrnem bylo vloženo do databáze spolu s odcizenými předměty celkem 1500 uměleckých předmětů s celkovým počtem 2500 zpracovaných obrázků. Z tohoto počtu připadá 1750 na barevnou fotografii, 380 na černobílou fotografii z evidenčních listů a z fotoarchivu a 470 na zpracovanou obrazovou dokumentaci z videozáznamů. Dále bylo připraveno k vložení do databáze cca 1200 naskenovaných obrázků převážně barevné dokumentace.

Dále byla provedena digitální fotodokumentace v instalaci na zámku Mnichovo Hradiště - 2600 záběrů.

Vyřizování agendy zákona č. 71/1994 Sb.:

V rámci spolupráce s Diecézním konzervátorským centrem je přebírána obrazová dokumentace uměleckých předmětů ze žádostí o osvědčení pro zjištění, zda nepochází z krádeží. V roce 2003 byla na NPÚ – ÚOP středních Čech podána jedna žádost o vydání osvědčení, po dohodě předána ústřednímu pracovišti.

### **Fotopracoviště**

V roce 2003 byla prováděna fotodokumentace mobiliárních fondů v základní evidenci na Konopišti (černobílé foto), Mnichově Hradišti (digitální foto), Hořovicích, Veltrusech a v depozitáři Voršilky (černobílé a digitální foto); reprodukce pro restaurování, pro výstavní účely, pro účely ISO (krádeže) a terénní fotodokumentace.

Celkem:

reprodukce pro výstavní účely	185 ks
fotografie černobílá	3 935 záběrů 21 396 fotografií
fotografie barevná	428 záběrů
diapozitivy	160 ks
digitální foto	1932 ks
Skenování fotografií	204 ks

Pracoviště zajišťovalo průběžně nákup fotomateriálu, fotonádob, jejich údržbu a zpracování barevných filmů pro ostatní pracovníky.

(Nutno dodat, že fotodokumentaci provádějí v terénu též odborní pracovníci.)

### **Fotoarchiv**

Zpracováno fotografie a negativy (mimo fotodokumentaci zámeckých mobiliářů, která je ukládána samostatně):

nemovitosti 4055 fotografií, 3872 negativů  
 movité předměty 3215 fotografií, 3127 negativů  
 počítačová evidence 2450 záznamů

Uspokojeno 158 požadavků (výpůjček, dotazů) badatelů, studentů atd., zadáno zhotovení 377 fotografií pro identifikaci krádeží (6x více než v roce 2001).

### **Knihovna**

V roce 2003 pokračovala rekatalogizace knihovny a katalogizace nových knih podle mezinárodních pravidel AACR2. Zakatalogizováno 1419 knih. V návaznosti na retrokatalogizaci pokračuje revize.

Na intranetu NPÚ, územního odborného pracoviště středních Čech, byl zpřístupněn on-line katalog knihovny. Kromě vyhledávání katalog poskytuje informaci o nových přírůstcích v knihovně. Byl zakoupen výpůjční protokol Lanius. Po uvedení do provozu bude badatelům umožněno kontrolovat si své čtenářské konto a objednávat knihy na záznam.

Evidovaných čtenářů	81
Počet návštěvníků knihovny	850
Výpůjčky knih	prezenční 1186 mimo knihovnu 526
Výpůjčky časopisů	prezenční 274 mimo knihovnu 753
Celkem výpůjčky	prezenční 1460 mimo knihovnu 1279

(Celkový počet výpůjček je proti předešlému roku nižší z důvodu tříměsíčního onemocnění knihovnice.)

Meziknihovní výměna v rámci ČR	8 knih
Mezinárodní výměna	28 knih
Bibliograficko-informační služba	54
Zisky (nákup, darováno):	
knihy	704
časopisy	41
sborníky	26
noviny	1

(Při nákupech získána celková sleva 19.398,50 Kč.)  
 Celkový stav fondu činí 7418 knih v celkové hodnotě 919.056,- Kč.

*Petr Vácha,  
 vedoucí oddělení evidence a informací*

## **Oddělení péče o nemovité kulturní památky**

### **Úsek péče o památky sochařství, malířství a uměleckého řemesla (PKP/R)**

Velkou pozornost tento úsek věnoval spolupráci s příslušnými výkonnými orgány státní památkové péče, především tam, kde nastoupili pracovníci, kteří v oboru dosud nepracovali. Převažnou část pracovní doby tvořilo zpracování odborných vyjádření pro výkonné orgány státní památkové péče i pro vlastníky kulturních památek ve všech oborech umělecké nebo uměleckořemeslné tvorby bez ohledu na to, zda se jedná o samostatná díla nebo jsou součástí architektury. Neméně významnou pracovní činností byla aktivní účast při přípravě a realizaci restaurátorských akcí jako jsou vstupní jednání, posouzení a schvalování záměrů na restaurování, sledování akcí až po posouzení výsledku restaurování a prověření úplnosti restaurátorských zpráv.

Po splnutí dosavadních státních příspěvkových organizací na celém úseku státní památkové péče v Národní památkový ústav byla na přechodné období zachována organizační struktura našeho územního odborného pracoviště. Došlo však hned k určitým změnám v metodice organizování přípravy a realizace restaurátorských akcí. Nadále není vhodné stanovit předem podrobně restaurátorský záměr. To je možné až po provedení podrobného restaurátorského průzkumu, který je neodmyslitelnou výchozí součástí každého restaurování. V tomto smyslu se změnila odborná vyjádření k přípravě restaurátorských akcí.

Stejně jako v minulých letech byla věnována mimořádná pozornost restaurování kulturních památek dotovaných z programů Ministerstva kultury České republiky a Fondu obnovy památek Středočeského kraje. Pokračovaly záchranné akce po ničivé povodni v roce 2002, především byly restaurátorsky ošetřeny v areálu zámku v Liběchově téměř všechny sochy a kamenné uměleckořemeslné práce. Naplno se rozeběhlo restaurování monumentálních sousoší v Kutné Hoře – Mariánský (morový) sloup a sloup Panny Marie a čtrnácti svatých pomocníků v Kácově. V rychlém tempu pokračovalo restaurování mimořádně velkého souboru historických náhrobníků na židovských hřbitovech, došlo k ukončení rehabilitace hřbitova u sv. Havla v Mladé Boleslavi, restaurátorské ošetření tak velkého počtu náhrobníků a náhrobků na jednom místě nemá ve středních Čechách obdobu.

V rámci stavebně restaurátorské obnovy zámku v Mníšku pod Brdy pokračovala iniciativní spolupráce s oddělením SOM.

V MPR Kutná Hora a v areálu kláštera Sedlec (památky UNESCO) bylo iniciativně přistupováno k získávání informací o všech akcích, tam kde je podle platných právních předpisů vyžadována péče o umělecká a umělecko-řemeslná díla v rámci stavebních oprav restaurátorským způsobem. V kostele P. Marie v Sedlci byla vzorovým způsobem restaurována zpovědnice; zároveň bylo připraveno pro Program restaurování movitých kulturních památek restaurování zbývajících tří zpovědní z tohoto souboru.

*Péče o mobiliární fond státních hradů a zámků v operativní správě NPÚ - OÚPSC v Praze*

V průběhu roku byla opět prováděna kontrola stavu depozitářů movitých kulturních památek a rovněž byly sledovány podmínky předmětů vystavených na objektech operativně spravovaných památkovým ústavem.

Kontroly stavu depozitářů a instalací na objektech se opíraly o obdobná kritéria, při kterých se zejména vycházelo z hledisek zabezpečení.

*Přehled restaurátorských akcí, které se uskutečnily v roce 2003 na území Středočeského kraje:*

#### **Okres Benešov**

*Restaurátorské práce provedené v rámci Programu restaurování movitých kulturních památek:*

*Chocerady (Benešov)* – kostel Nanebevzetí Panny Marie, F. Zelenka, soubor soch českých patronů, kolem 1730, sv. Jan Sarkander, 3. etapa prací – dokončení, restaurovala dr. M. Nečásková, ak. mal., N. Březinová

*Chocerady (Benešov)* – kostel Nanebevzetí Panny Marie, F. Zelenka, hlavní oltář, 1. etapa restaurátorských prací (architektura), restaurovala dr. M. Nečásková, ak. mal., N. Březinová, M. Molová, ak. mal., F. Kratochvíl

*Konopiště (Benešov)* – zámek, pokračování restaurátorských prací na sochách ze souboru Svatojiřské sbírky, 18. a 19. stol. Tato akce je sledována ve spolupráci se Správou objektů a majetku Národního památkového ústavu, územního odborného pracoviště středních Čech v Praze. Restaurátoři R. Klouza, ak. mal., R. Uppaluri, ak. mal.

*Další restaurátorské akce*

*Jemniště (Benešov)* – zámek, zámecká kaple, varhanní nástroj, 2. třetina 18. století, zásahy kolem 1890, 2. etapa restaurátorských prací, restaurátor Z. Valenta.

*Komorní Hrádek (Benešov)* – zámek, restaurátorské

práce v souvislosti s havárií ve starém zámku. Transfery renesančních nástěnných maleb. Provedl Petr Kadlec, ak. mal.

*Libouň (Votice)* – rotunda sv. Václava, restaurování omítek a nástěnných maleb v lodi, kolem 1500, 1. etapa prací. Restauroval M. Kadavý, ak. mal.

*Sedlec – Prčice (Sedlčany)* – kostel sv. Vavřince, barokní varhanní nástroj s doplňujícím pozitivem od J. Rusche, kolem 1850, 3. etapa restaurování nástroje – dokončení, restauroval Z. Valenta.

*Votice (Votice)* – kostel sv. Václava, restaurátorský průzkum omítek a výmalby v interiéru kostela odkryl v dolní části kostela iluzivní a ornamentální výzdoby odpovídající úpravě interiéru ve druhé třetině 18. století. Restaurátor M. Kadavý ak. mal.

*Vlašim (Vlašim)* areál zámku, Čínský pavilón, restaurátorský průzkum výmalby v interiéru tzv. Čínského pavilónu, druhá třetina 19. století. Restaurátor M. Kadavý, ak. mal.

#### **Okres Beroun**

*Restaurátorské akce provedené v rámci Programu restaurování movitých kulturních památek:*

*Beroun (Beroun)* – kostel Zvěstování P. Marie, varhany, pol. 18. století – 2. etapa prací, restauroval V. Šlajch

*Další restaurátorské akce:*

*Beroun (Beroun)*

Jednou z nejvýznamnějších restaurátorských akcí byly restaurátorské práce spojené s celkovou opravou Duslovy vily postavené v roce 1890 podle návrhu Antonína Wiehla. Díky současnému nájemci byl dostatek financí na dokončení restaurování všech uměleckořemeslných složek komplexu architektury, tudíž bylo možné přistoupit zčásti k restaurování původních papírových tapet, k restaurování dobové výmalby i rekonstrukci maleb podloženou nálezy ve zbývajících nereprezentativních prostorách. Byly dodělány chybějící části interiérových i exteriérových mříží, k dokonalému uvedení v ideální původní stav chybí jen průzkumem podložené pozlacení ozdobné mříže na hřebeni střechy.

*Beroun (Beroun)*– Duslova vila čp. 203, nástěnné malby a papírové tapety, 1890, 2. etapa, restauroval D. Frank, ak. mal.

*Beroun (Beroun)*– Duslova vila čp. 203, zábradlí, mříže, parapetní a střešní zahrádky, restauroval J. Kučera, ak. mal.



*Beroun (Beroun)*– Duslova vila čp. 203, parkety v místnostech č. 208 a 209, restaurátor J. Fiala, ak. soch.

*Beroun (Beroun)*– Duslova vila čp. 203, nástěnné malby ostatních místností - rekonstrukce podložená restaurátorským průzkumem. Restaurátor F. Ondráček

*Beroun (Beroun)* – kašna se sochou sv. Jana Nepomuckého z roku 1729, obnova památky na náměstí, první etapa prací (restaurovali ing. Josef Vitvar a akad. soch. Petr Vitvar).

*Zaječov (Hořovice)* – místní část: Svatá Dobrotivá, augustiniánský kostel P. Marie a Sv. Dobrotivé, boční oltáře sv. Moniky a sv. Augustina – 1. etapa, rozebrání oltářů, ošetření proti červotoči a petrifikace. Restauroval J. Chejn, ak. mal.

*Žebrák (Hořovice)* – areál hřbitovního kostela, litinový náhrobek Jana Nejedlého z roku 1834, první etapa prací (restaurovali Jaroslav Landík a Boris Měchura)

## **Okres Kladno**

### *Restaurátorské akce*

*Smečno (Slaný)* - kostel Nejsvětější Trojice, pokračovala oprava renesanční dřevěné oratoře nad boční lodí, vysvěceno 1587, byly dokončeny práce na oratoři (evangelijní strana), kompletně restaurován malovaný záklopový strop, zábradlí kůru. Restaurovali P. Hanč, M. Pavlíková a L. Helfertová, ak. malířky.

*Smečno(Slaný)* – pilíř se sochou sv. Jiří na náměstí, barokní kolem roku 1700 (restaurovali akad. soch. Michael Bílek a Jan Kubrický).

*Svárov (Kladno)* kostel sv. Lukáše, oltářní obraz P. Marie, druhá třetina 18. století, restaurovali M. Pavlíková, ak. mal. a L. Helfertová, ak. mal.

*Velvary (Slaný)* - hřbitovní kostel sv. Jiří, pokračovaly práce na ošetření mobiliáře, ukončena 2. etapa záchranných restaurátorských prací (osazení kazatelny). Restauroval J. Štork, ak. mal.

Pokračování restaurátorských prací v interiéru kostela (dřevěné stavebně – truhlářské prvky, nástěnné malby, vitráže a mobiliář) vzhledem k velmi hodnotnému celku architektury a mobiliáře doporučujeme.

## **Okres Kolín**

### *Restaurátorské práce provedené v rámci Programu restaurování movitých kulturních památek:*

*Zásmuky (Kolín)* – kostel Stigmatizace sv. Františka Serafinského, varhany, 40. léta 18. století,

4. etapa (zahrnovala opět převážně nástroj), restauroval V. Kadeřábek.

### *Další restaurátorské práce:*

*Kolín (Kolín)* - kostel sv. Bartoloměje, obraz sv. Prokopa, J. Kramolín, 1799, olej na plátně včetně vyřezávaného zlaceného rámu, restauroval M. Slavík, ak. mal.

*Bečváry (Kolín)* – zámek, zahradní průčelí od Jana Josefa Wircha, dokončeno 1774, štukový erb generalissima Ernsta Gideona Laudona v ose rizalitu (restaurovali Tomáš Sušena a Jiří Kudrna z Institutu restaurování a konzervačních technik v Litomyšli pod vedením pedagoga školy akad. soch. Jiřího Novotného).

*Bečváry (Kolín)* – zámek, zahradní průčelí, soubor soch putti, dekorativních váz a velké trofeje z dílny Ignáce Františka Platzera z doby kolem roku 1770 (1. etapa velké restaurátorské akce realizována Institutem restaurování a konzervačních technik v Litomyšli pod vedením pedagoga školy akad. soch. Jiřího Novotného).

*Kolín (Kolín)* – starý židovský hřbitov, další etapa restaurování náhrobních stél (v roce 2003 restauroval akad. soch. Josef Pospíšil, 52 náhrobků).

*Kouřim (Kolín)* – kostel sv. Štěpána, severní gotický portál ze 13. století, první etapa prací (restauroval akad. soch. Jan Bradna).

## **Okres Kutná Hora**

### *Restaurátorské práce provedené v rámci Programu restaurování movitých kulturních památek:*

*Sudějov (Kutná Hora)* - kostel sv. Anny, hlavní oltář, kompletní dokončení restaurátorských prací, navrácení jednotlivých prvků na původní místo, 2. třetina 18. století, restaurovala H. Cíglarová ve spolupráci s V. Hejdovou, ak. mal., a J. Štorkem., J. Sikytová, ak. mal.

### *Další restaurátorské akce:*

*Čáslav (Čáslav)* - synagoga malířská výzdoba interiéru; pokračovaly a byly ukončeny práce spojené s rehabilitací malované výzdoby v závěru síňového prostoru, kde je zdůrazněno místo pro uložení tóry, restaurovali M. Bodanský, J. Červinka, M. Pechová, V. Špale, ak. mal.

*Kácov (Kutná Hora)* – sousoší Panny Marie a čtrnácti svatých pomocníků na náměstí, postavené v letech 1729–30, figury vytvořili sochaři O. Doubke a J. Hoffner. První etapa restaurátorských prací, dokončena horní část obelisku s figurami (restauroval akad. soch. Josef Pospíšil ve spolupráci s technologem ing. Petrem Justou).

*Kutná Hora* (Kutná Hora) - dům čp. 30, Barborská ulice, malované záklopové stropy, 1. třetina 18. století, 2. etapa restaurátorských prací, restaurovali ak. malíři J. Alt, ml. a L. Filipický.

Ve spolupráci s architekty byla sledována příprava pro restaurátorské práce u vybraných vchodových dveří domů MPR Kutná Hora. Restaurátor J. Molenda.

*Kutná Hora – Sedlec (Kutná Hora)*, kostel Nanebevzetí Panny Marie, zpovědnice s figurálním nástavcem kajícíků, 1730, 1. etapa restaurátorských prací, restaurovali D. Vinklát - architektura, J. Chejn – figurální dřevořezby.

*Kutná Hora – Sedlec (Kutná Hora)*, kostel Nanebevzetí Panny Marie, v boční lodi interiéru pokračovaly restaurátorské práce na barokních omítkách, bylo provedeno zajištění uvolněných omítek. Restaurovali: J. Blažke, D. Domanija.

*Kutná Hora (Kutná Hora)* – MPR, dům čp. 228, původně veřejná všeobecná nemocnice, z let 1861–68, štukový reliéf s kolegiem lékařů nad pacientem (restauroval akad. soch. Jiří Kašpar).

*Kutná Hora (Kutná Hora)* – MPR, dům čp. 228, uměleckořemeslné novogotické kamenné prvky na vnějším průčelí (restauroval akad. soch. Jiří Kašpar).

*Kutná Hora (Kutná Hora)* – dům čp. 30, Barborská ulice, malované záklopové stropy, 1. třetina 18. století, 2. etapa restaurátorských prací (restaurovali ak. malíři J. Alt, ml. a L. Filipický).

*Roztěž (Kutná Hora)* – zámek, přestavby 1909–11, sochařské a uměleckořemeslné prvky na průčelí a dekorativní postavy psů před zámkem na zábradlí, restaurátorsky ošetřeno při opravě budovy (restauroval akad. soch. Jaroslav Jelínek).

*Sudějov (Kutná Hora)* – kostel sv. Anny, v rámci programu Záchrany architektonického dědictví provedeno restaurátorské zajištění omítek ambíto v areálu včetně nástěnných maleb, 1761, 2. etapa, restaurátoři V. Hejdová, ak. mal., J. Štork, ak. malíř. Byly zahájeny restaurátorské práce na mobiliáři kplí. Restaurátor J. Štork, ak. mal.

*Záboří nad Labem (Kutná Hora)*– kostel sv. Prokopa, první etapa restaurování románského portálu (restauroval akad. soch. Jan Bradna).

*Žleby (Čáslav)*, státní hrad - zámecké divadlo, restaurování portálu, prospektů a bočních kulis, okolo 1900. Tato akce je sledována ve spolupráci se Správou objektů a majetku NPÚ – ÚOP středních Čech v Praze. Restaurovali M. Slavíková, H. Bělinová, M. Bodanský.

## Okres Mělník

*Restaurátorské práce provedené v rámci Programu restaurování movitých kulturních památek:*

*Kralupy nad Vltavou (Kralupy nad Vltavou)* – sloup Panny Marie z m. č. Mikovic, barokní, rozebrán, architektonické části dlouhodobě uloženy v ohraždě. Provedena evidence a zjištěn stav všech článků. Provedena přípravná dokumentace pro obnovu (zpracoval Mgr. Jakub Rafl, akad. soch.).

*Lužec nad Vltavou (Mělník)* - kostel sv. Jiljí, oltář sv. P. Barbory, okolo 1766, restaurování sochařské a řezbářské výzdoby oltáře (2 světice, 2 andělé, 2 světlonoši, 3 putti), restaurování a rekonstrukce původní povrchové úpravy, restaurovaly L. Helfertová a L. Pavlíková, ak. malířky.

*Libiš (Neratovice)* - kostel sv. Jakuba, retabulum s obrazem Zmrtvýchvstání Krista, okolo 1600, restaurovala R. Hamsíková, ak. mal.

*Liběchov (Mělník)* - zámek (expozice Náprstkovy muzea - Národní muzeum v Praze). Nástěnné malby J. Navrátila (?) v Orientálním salónku. J. Živný, ak. mal., pokračoval ve zpevnování malované vrstvy; veškeré zásahy směřovaly k optimalizaci vlhkostní situace. Vzhledem k vyplavení pojiva z barevné vrstvy je třeba nadále pozorně sledovat proces vysychání této vrstvy a po stabilizaci vlhkosti ve zdivu provést její zajištění. V rámci stavebních úprav byla vyjmuta novodobá mramorová podlaha a odstraněn betonový věnec z vnější strany zdi. Tento zásah uspil vysychání zdiva. Restaurátorské ošetření malované výzdoby provádí ak. malíři J. Živný ve spolupráci s I. Příbylovou a M. Houškovou.

*Liběchov (Mělník)* – areál zámku, zámecká zahrada a park, sochařská výzdoba zasažena záplavami v roce 2002. Provedeno ošetření téměř všech sochařských uměleckých prací nedavno restaurovaných (před zaplavením) jako jsou klasicistní sochy Flóry a Pomony, vodních bohů, socha Merkura od Františka Xavera Josefa Lina, socha Herkula ze souboru Braunových soch. Zcela nově byly restaurovány sochy Lva a Gryfa, klasicistní (restauroval akad. mal. Tomáš Rafl s kolektivem).

*Liběchov (Mělník)* – areál zámku, uměleckořemeslné klasicistní práce a kopie barokní sochy Persea, podle originálu v lapidáriu v Mnichově Hradišti – ošetření po záplavě (restauroval ing. Josef Vitvar)

*Mělník (Mělník)* – zámek, dvorní průčelí severního a východního křídla zámku, renesanční sgrafitová výzdoba a architektonické prvky v kameni



(restauroval akad. mal. Václav Špale a MgA. Jan Brabec s kolektivem).

*Mělník – Pšovka (Mělník)* – socha sv. Jana Nepomuckého, kolem roku 1730 (restauroval akad. soch. Kostas Rizepulos).

*Spomýšl* – židovský hřbitov, restaurování 12 náhrobních stél (restauroval Josef Červika, DiS).

*Libiš (Neratovice)* – kostel sv. Jakuba, v interiéru stavby byla systematicky sledována situace na omítkových vrstvách. Celkové vyhodnocení stavu památky je možno hodnotit jako relativně uspokojivé, barevné vrstvy však nezbytně vyžadují restaurátorský zásah.

*Mělník Pšovka (Mělník)* – kostel sv. Vavřince, byl v roce 2002 rovněž zaplaven, spodní voda způsobila zjevné defekty na několika památkách, např. poškodila dřevěné barokní víko kamenné křtitelnice s figurální řezbou Křtu Krista, 2. třetina 18. století, restaurovali J. Knor a K. Knorová, ak. mal.

*Mělník (Mělník)* – kostel sv. Ludmily, kazatelna, původně kolem 1700, po 1683, restaurování dovoluje upřesnit datování po 1650 (deponováno v době záplav 2002 v kostele sv. Vavřince na Pšovce). Vzhledem k uložení byla silně zasažena vodou. Restaurátorský zásah dovolil odkrýt původní zachovanou vrstvu, restaurovali J. Knor a K. Knorová, ak. mal.

*Dolní Beřkovice* – zámecká kaple byla nově vybudována v rámci přestavby zámku ve 2. třetině 19. století. Malířská výzdoba vznikla na přelomu 19. a 20. století. Jde o dvě malby na omítce a tři plátna s olejomalbami, osazené přímo na omítkovou vrstvu v rozsahu pláště klenby. 2. etapa prací, technické ošetření jednotlivých pláten, konzervace omítek a ošetření nástěnné malby M. Resse, ak. mal.

*Hořín (Mělník)* – zámek, kamenné pokoje (1790) byly vystaveny nadměrnému působení vlhkosti. Stav těchto prostor, zvláště jejich umělecké výzdoby, se projevil jako havarijní. Bylo přistoupeno k celkové demontáži. Podle předloženého projektu bylo přistoupeno k demontáži kachlových kamen (restaurátor Ivan Terš), příček v ložnici, kamenných podlah. Byly rovněž sejmuty a zajištěny textilní tapety v ložnici (restaurátorky R. Kalabisová, D. Hodková)

*Velký Borek – Skuhrov (Mělník)* – barokní socha sv. Jana Nepomuckého (restauroval akad. soch. Kostas Rizepulos).

*Zálezlice (Neratovice)* – kostel sv. Mikuláše, barokní malovaná antependia byla vodou přímo

zasažena a obraz sv. Jana Nepomuckého byl protržen plavoucím předmětem. Olej na plátně, 1750, restaurovala Dr. M. Nečasová, ak. mal.

## Okres Mladá Boleslav

*Restaurátorské akce provedené v rámci Programu restaurování movitých kulturních památek:*

*Bělá Pod Bezdězem (Mladá Boleslav)* – kostel Povýšení sv. Kříže, hlavní oltář – 1. etapa, oltářní architektura, obraz Korunování Panny Marie v nástavci, zahájení restaurátorských prací většiny převážně raně barokního mobiliáře kostela, který je silně narušený dřevokazným hmyzem, restaurovala A. Moravcová, ak. mal.

*Horky nad Jizerou (Mladá Boleslav)* – kostel sv. Mikuláše, hlavní oltář – 5. etapa, sochy andělů nesoucích rám obrazu, dílna M. B. Brauna, po 1725, jde o předposlední etapu restaurování, po které bude následovat rozvaha ohledně prezentace této památky, restauroval J. Chejn, ak. mal.

*Další restaurátorské akce:*

*Bakov nad Jizerou (Mladá Boleslav)* – kostel sv. Barbory, vyjmutí a restaurování dvou klasicistních křížů z průčelí vedle hlavního vstupu do kostela (restauroval akad. soch. Otto Pospíchal).

*Bělá pod Bezdězem (Mladá Boleslav)* – areál augustiniánského kláštera, záklopový strop v místnosti 1. patra před kruchtou – 1. etapa, 2. polovina 17. století, restauroval J. Chejn, ak. mal.

*Benátky nad Jizerou (Mladá Boleslav)* – zámecký kostel Narození Panny Marie, rám obrazu bočního oltáře sv. Jana Nepomuckého – 2. etapa, 2. čtvrtina 18. století, restaurovala D. Jenčíková.

*Bezno (Mladá Boleslav)* – kostel sv. Petra a Pavla, nástrovní malby, J. Hager 1764. přemalováno F. Maišaidrem 1868, restaurovala Zdena Kavková, ak. mal.

*Březovice (Mladá Boleslav)*, polesí Valdštejnsko – sochy dvou granátníků, jako připomínka valdštejnské setniny ve válce o Slezsko za Marie Terzie (restauroval akad. soch. Martin Pokorný).

*Dražice (Mladá Boleslav)*, kostel sv. Martina, kamenné šišky a kufšteinové vázy, restauroval M. Pokorný, ak. soch.

*Dražice (Mladá Boleslav)*, kostel sv. Martina – socha sv. Martina v nice štítu hlavního průčelí, barokní – 1. polovina 18. století, (restauroval akad. soch. Martin Pokorný).

*Mladá Boleslav (Mladá Boleslav)* – židovský hřbitov, stará část. restaurování 54 náhrobních stél ze 17., 18., a první poloviny 19. století, které tvoří tarasní zídku kolem cesty ve svahu, dru-

hotné umístění náhrobků z nejstarší části hřbitova zrušené při budování silnice (restauroval Josef Červík, DiS).

*Mladá Boleslav (Mladá Boleslav)* – hřbitov u kostela sv. Havla, dokončení restaurování a osazení náhrobníků v nově vybudovaném lapidáriu, osazení a úprava zachovaných náhrobníků z 19. století na různých místech pohřebiště (restauroval akad. soch. Martin Pokorný).

*Neuperk (Mladá Boleslav)* zámek, nástropní malby, 2. čtvrtina 18. století, V. V. Reiner, 1. etapa: vyčištění a zajištění ochrannými přeplepy, restaurovala E. Skarolková, ak. mal.

*Sýčina (Mladá Boleslav)*, kostel sv. Václava, kamenné prvky a omítky fasád severní věže, restauroval M. Pokorný, ak. soch.

*Sýčina (Mladá Boleslav)* – kostel sv. Václava, kamenné prvky a omítky fasád severní věže (restauroval M. Pokorný, ak. soch.).

### **Okres Nymburk**

*Lysá nad Labem (Lysá nad Labem)* – areál zámku, zámecká zahrada, alegorická socha Května od Františka Adámka, 1735 (restauroval akad. soch. Vojtěch Adamec).

### **Okres Praha – východ**

*Restařátorské práce provedené v rámci Programu restaurování movitých kulturních památek:*

*Dřevčice (Brandýs nad Labem – Stará Boleslav)* – kostel sv. Bartoloměje, lavice z lodi, kol. 1710, 1. etapa prací, restauroval J. Brož

*Stará Boleslav (Brandýs nad Labem – Stará Boleslav)* – areál kostela sv. Václava, sakristie kostela sv. Václava, křesťanský skříň, 1774, restauroval P. Bezchleba

*Další restařátorské práce:*

*Brandýs nad Labem – Stará Boleslav (Brandýs nad Labem – Stará Boleslav)* – židovský hřbitov v Brandýse nad Labem, náhrobní stély, restaurování dalšího souboru historických náhrobků v počtu 35 kusů (restauroval akad. soch. Vojtěch Adamec a ing. Ladislav Kryl).

*Kamenice (Říčany)* – zámecká kaple sv. Františka Serafinského, boční kaple, nástěnná dekorativní malba s postavami andělů, restaurovala Vaica Hejdová, ak. mal.

*Podolanka (Brandýs nad Labem – Stará Boleslav)* – renesanční brána usedlosti čp. 11, restaurování dekorativních sgrafit (restaurovali akad. soch. Miloslav Šonka a akad. mal. Jitka Šonková).

*Velké Popovice (Říčany)* – kostel Panny Marie Sněžné, nově odkrytá malba v tympanonu a ostění gotického portálu na jižní stěně kostela, restauroval P. Bareš, ak. mal.

### **Okres Praha – západ**

*Restařátorské akce:*

*Hostivice (Černošice)* – kostel sv. Jakuba Většího, kazatelna, 3. čtvrtina 18. stol., 1. etapa, záchranné práce na kazatelně napadené dřevokaznou houbou.

*Mníšek pod Brdy (Černošice)* – zámek, krbový salonek (strop okolo 1800), stěny (1912) restaurovala R. Hamsíková (strop), D. Zeman (stěny).

*Mníšek pod Brdy (Černošice)* – kachlová kamna tzv. s Ganymedem, po 1800, 1. etapa prací (restaurování kachlů), V. Šlechtová.

*Mníšek pod Brdy (Černošice)* – zámek kachlová kamna, 3 kachlová kamna, druhá třetina 19. století, restaurovala E. Symonová.

*Mníšek pod Brdy (Černošice)* – zámek, dekorativní výmalba obytného křídla, 1912, restauroval F. Ondráček.

*Mníšek pod Brdy (Černošice)* – zámek, dekorativní výmalba reprezentačního křídla, 1912, restaurovali A. Novák, ak. mal. R. Najdena, ak. mal., D. Zeman.

*Roztoky (Černošice)* – zámecký areál, barokní socha sv. Jana Nepomuckého, restaurování po zaplavení v roce 2002 (restaurovali Markéta Havlíková, BcA Petr Glaser a ing. Petr Justa).

### **Okres Příbram**

*Březnice (Březnice)* – kostela sv. Ignáce a Františka, dřevorezby sv. Floriána a sv. Jana Nepomuckého, okolo 1700, restauroval V. Stádník

*Březnice (Březnice)* – kostela sv. Ignáce a Františka, oltář tzv. Dušičkový s obrazem Ukřižovaného Krista, okolo 1750, restaurovali (architektura) Václav Stádník, (oltářní obraz) Pavel Kobylka, ak. mal.

*Březnice (Příbram)* – sochařská výzdoba mostu přes říčku Vlčavu – Kalvárie, Panna Marie Bolesná, sv. Dismas od Jana Hammera z Čimelic (barokní) a socha sv. Jana Nepomuckého z roku 1812 (restauroval akad. soch. Jiří Kašpar).

*Dobříš (Dobříš)* – zámecká zahrada, restařátorské práce prováděné v souvislosti s obnovou fontány Napájení Heliových koní – barokní mříž z roku 1760 a socha u bazénu (Tritón) – 1. etapa prací (restaurovali Mgr. Marcel Hron, akad. soch. a Mgr. Daniel Talavera, akad. soch.).

## Okres Rakovník

*Skřiván* - kostel sv. Štěpána, okna z celého kostela s ozdobnými středy, po 1920, 1. etapa, restauroval J. Černohorský.

*Josef Burget, vedoucí úseku  
Marie Kuldová, Eva Stará*

### **Úsek péče o památky architektury, stavitelství a urbanismu (PKP/A) - 215083**

Hlavní náplní odborné práce oddělení bylo pochopitelně zajišťování všech povinností, vyplývajících ze zákona č. 20/1987 Sb. v platném znění, zejména pak z § 14 tohoto zákona. Významná pozornost byla při tom věnována kvalitě zpracování odborných vyjádření a odbornému památkovému dohledu.

Řadu let běžící Programy Ministerstva kultury v roce 2003 poměrně výrazně posílil Fond obnovy památek Středočeského kraje, za jehož podpory se podařilo realizovat nebo rozšířit řadu akcí.

Velký rozsah agendy byl nadále v městských památkových rezervacích a zónách a v některých památkových ochranných pásmech. V rozsahu agendy stojí pochopitelně nadále v čele *MPR Kutná Hora*, výrazný je i rozsah agendy v *MPZ Brandýs nad Labem - Stará Boleslav*, nebo v *Mladé Boleslavi*. Z ochranných pásem je to především pásmo kolem parku a zámku v *Průhonicích*. V závěru roku ovlivnilo rozsah agendy vyhlášení nových městských památkových zón.

Jistě se podařilo realizovat řadu významných akcí. Jejich výčet může být pochopitelně jistě míry subjektivní. Připomeňme alespoň některé příklady zdařilých akcí - obnovu fasád zámku v *Bečvárech*, celkovou obnovu zámku v *Brandýse nad Labem*, stavebně restaurátorskou obnovu fasád špýcharu při čp. 4 v *Dědibabech*, náročné statické zajištění části zámku *Komorní Hrádek*, obnovu kostela Nanebevzetí P. Marie a fasádu fary v *Sedlci*, obnovu fasád kostela v *Solci*, fasády ovčína v *Křepenicích*.

Z akcí, které znamenají záchranu památky, lze jistě uvést například zahájení obnovy mlatu v *Kostelci nad Černými Lesy*, pokračování obnovy krovu a střech sýpky v *Nebovicích*, nebo dokončení obnovy krovu a střechy sýpky ve *Zvěřeticích*.

V následujícím textu je stručně uveden přehled hlavních akcí, na kterých byl v roce 2003 prováděn odborný památkový dohled. Za každou opravou se skrývá náročná práce příslušného odborného pracovníka, od projednávání, konzultací, průzkumů, odborného vyjádření až po zmi-

něný památkový dohled. Následuje celkový počet odborných vyjádření v okresech. Samostatně je uveden přehled průzkumů, prováděných památkáři, vykonávajícími agendu podle § 14 zákona.

Z formálního hlediska, vzhledem k rozdělení agendy, se jeví žádoucí v rámci okresů rozdělit akce do příslušných správních obvodů.

#### *Odborní garanti:*

*(na správní obvody rozepsáno pouze při rozdělení agendy)*

*Okres Benešov* – Ing. M. Glosová, správní obvod Sedlčany (část), Ing. arch. Martinovský.

*Okres Beroun* – Mgr. E. Juříková, Ing. arch. A. Smetanová (od 13. 10. 2003)

*Okres Kladno* – správní obvod Kladno, Ing. arch. E. Volfová, správní obvod Slaný Ing. arch. V. Martinovský

*Okres Kolín* – správní obvod Kolín Bc. J. Horáková, s. ú. Zásmuky Ing. arch. K. Kibic, správní obvod Č. Brod Mgr. L. Vondráčková, správní obvod Říčany (část) PhDr. et JUDr. P. Kroupa

*Okres Kutná Hora* – správní obvod Kutná Hora – MPR A. Pospíšil, Ing. arch. K. Kibic, správní obvod Čáslav Ing. arch. K. Kibic

*Okres Mělník* – Mgr. D. Hladíková

*Okres Mladá Boleslav* – Ing. arch. E. Vyletová

*Okres Nymburk* – správní obvod Lysá nad Labem Mgr. L. Vondráčková, správní obvod Nymburk Ing. arch. E. Vyletová, správní obvod Poděbrady Ing. arch. K. Kibic

*Okres Praha – východ* PhDr. et JUDr. P. Kroupa

*Okres Praha – západ*, Mgr. D. Hladíková, Mgr. E. Juříková

*Okres Příbram* – Ing. arch. Martinovský

*Okres Rakovník* – Ing. arch. E. Volfová

*Lidová architektura* – Mgr. Jana Berková vše kromě okresu Nymburk, správního obvodu Mladá Boleslav - Ing. arch. J. Pešta

*Technické památky* – Ing. arch. J. Pešta

*Historické zahrady a parky* – Ing. R. Bočková

*Plošná ochrana* – Ing. M. Glosová, Ing. arch. J. Pešta

*Archeologická agenda* – Ing. B. Králová

*Havarijní střešní program* – Ing. B. Králová



## *Přehled akcí, na kterých byl vykonáván odborný památkový dohled*

### **Okres Benešov**

#### *Správní obvod Benešov*

- *Benešov*, kostel sv. Anny, oprava krovů a střech nad oratořemi. Benešov, zvonice v areálu zaniklého kláštera minoritů, oprava omítky, okenic a schodiště
- *Benešov*, gymnázium čp. 470, obnova části fasády
- *Český Šternberk*, hrad, výměna břidlicové krytiny na střeše Dolního zámku, oprava římsy
- *Divišov*, bývalá synagoga, oprava interiéru
- *Jemniště*, areál zámku, oprava střech konírny a zahájení opravy střechy míčovny
- *Komorní Hrádek*, zámek, náročné statické zajištění kleneb, stropů a zdiva východního a severního křídla starého zámku, související restaurátorské práce. Dokončení celkové obnovy místnosti č. 23 v Novém zámku včetně restaurátorských prací
- *Křečovice*, kostel sv. Lukáše, obnova severní fasády
- *Lštěnín*, kostel sv. Klimenta, oprava fasády věže
- *Maršovice*, výklenková kaple, celková obnova, rekonstrukce podle fotodokumentace
- *Měchnov*, kostel sv. Martina, oprava krovu a obnova krytiny střechy věže
- *Neveklov*, kaplička P. Marie, zahájení opravy
- *Ouběnice*, kostel sv. Markéty, oprava krovu a stropu nad předsíní
- *Popovice*, tvrz, pokračování celkové obnovy krovu s krytinou, restaurátorské zajištění části ostění (PZAD)
- *Popovice*, kostel sv. Jakuba, oprava šindelové střechy věže a věžičky nad předsíní, obnova fasády věže
- *Postupice*, kostel sv. Martina, oprava fasády
- *Tožice*, kostel sv. Martina, obnova krovu a krytiny věže, oprava omítek věže
- *Tvoršovice*, zámek, dokončení celkové obnovy, pokračování obnovy hospodářské budovy čp. 27
- *Týnec nad Sázavou*, areál hradu, pokračování oprav domů čp. 47 a 59
- *Vranov*, kostel sv. Václava, oprava fasád věže a lodi

- *Zbořený Kostelec*, zřícenina hradu, dílčí problematicky prováděné opravy zdiva

#### *Správní obvod Vlašim*

- *Čechtice*, zámek, celková obnova a úpravy zámku
- *Čechtice*, hospodářská budova u zámku, oprava exteriéru a interiéru
- *Domašín*, kostel sv. Jakuba, oprava fasády
- *Kamberk*, tvrz, obnova stodoly
- *Louňovice pod Bláníkem*, zámek, pokračování statického zajištění jižního křídla
- *Načeradec*, kostel sv. Petra a Pavla oprava omítek, zvonice, v areálu kostela - zahájení opravy fasády včetně restaurátorského zajištění středověkých omítek
- *Růžkovy Lhotice*, zámek, oprava krytiny a komínů
- *Vlašim*, areál zámku, dokončení obnovy jihozápadního křídla – oprava fasády, včetně výplní otvorů, opravy interiérových omítek a podlah (PZAD). Pokračování obnovy křídla čp. 4, opravy stropů, omítek a oken. Dále provedena obnova dlažby malého nádvoří
- *Vlašim*, areál zámku, bývalý pivovar, obnova střechy obytného křídla, oprava krovu bašty
- *Vlašim*, areál zámku, Domašínská brána, celková obnova fasád a interiéru
- *Vlašim*, kostel sv. Jiljí, oprava fasád
- *Vlašim*, děkanství, výstavba farního domu
- *Vrchotovy Janovice*, zámek, pokračování rehabilitace parku

#### *Správní obvod Votice*

- *Arnoštovice*, kostel sv. Šimona a Judy, obnova šindelových střech sakristie a předsíně
- *Křešice*, hospodářský dvůr, celková obnova
- *Libouň*, zámek, dokončení statického zajištění kleneb střední části přízemí, pokračování zajištění stropů v patře, opravy omítek, odvodnění
- *Odlochovice*, zámek – hospodářský dvůr, pokračování stavebních úprav pro sociální účely
- *Šlapánov*, kostel sv. Petra a Pavla, obnova omítek fasád lodi a presbytáře
- *Vlčkovice*, ovčín, statické zajištění, odvodnění a obnova vnitřních omítek
- *Votice*, kostel sv. Václava, oprava schodiště, oken, zahájení obnovy interiéru, oprava ohradních zdí (PZAD)



– *Vrchotovy Janovice*, areál zámku, mřížová vrata v předdvorí, obnova brány v západní části parku

– *Vrchotovy Janovice*, kostel sv. Martina, rekonstrukce střechy věže podle historické dokumentace

Pro okres vypracováno celkem cca 420 odborných vyjádření.

## **Okres Beroun**

### *Správní obvod Beroun*

– *Beroun*, Duslova vila, celková obnova novorenesanční vily včetně restaurování interiérů

– *Beroun*, náměstí, obnova povrchů po povodni

– *Hudlice*, rodný dům J. Jungmanna čp. 43, obnova čelního štítu

– *Liteň* – kostel sv. Petra a Pavla, oprava krovu

– *Lužce* – zámek, obnova krovu a krytiny

– *Nižbor*, zámek, kostel Povýšení sv. Kříže, obnova fasády, obnova oken hlavního křídla zámku (PZAD)

– *Sv. Jan pod Skalou*, klášter, oprava krovu a obnova krytiny na západním křídle

– *Sv. Jan pod Skalou*, obnova a stavební úpravy čp. 2

### *Správní obvod Hořovice*

– *Hořovice*, márnice u sv. Jiljí, obnova fasád

– *Hostomice*, dům čp. 64, 65, oprava krovu a krytiny

– *Olešná*, dům čp. 8, konzervace roubených stěn, oprava krovu a obnova šindelové krytiny

– *Osov*, dům čp. 52, obnova fasád

– *Zaječov - Sv. Dobrotivá*, obnova severní fasády kostela Zvěstování P. Marie včetně statického zajištění a restaurování kamenických detailů (PZAD)

Pro okres vypracováno cca 320 odborných vyjádření.

## **Okres Kladno**

### *Správní obvod Kladno*

– *Buštěhrad*, zámek, zahájeno nejnutnější zajištění

– *Buštěhrad*, areál zaniklého hradu, opravy ohradních a opěrných zdí

– *Dřetovice*, kostel sv. Václava, oprava krovu a plechové krytiny věže

– *Kladno*, vila Amálka, oprava fasád

– *Kladno*, gymnázium, oprava části krovu

– *Saky*, usedlost čp.7, problematická obnova fasád

– *Třebíz*, usedlost čp. 1, obytné stavení, přeložení střechy

### *Správní obvod Slaný*

– *Hobšovice*, kostel sv. Václava, dokončení opravy fasád

– *Kmetiněves*, kostel sv. Václava, statika věže, opravy krovu, přezdění části zdiva, obnova schodiště do věže

– *Neprobylice*, tvrz, přípravné práce statického zajištění

– *Pchery*, čp. 7, obnova nádvorní fasády

– *Slaný*, děkanství, statika sklepů a jižního průčelí

– *Smečno*, kostel Nejsv. Trojice, pokračování opravy krovu, obnova krytiny, obnova levé oratoře

– *Slaný* – Ovčáry, kostel, základní zajišťovací práce, oprava podlahy a schodiště na kůr

– *Velvary*, kostel sv. Jiří, pokračování opravy krovu

– *Velvary* – Malovary, kostel Všechn Svatých, obnova úseku ohradní zdi

– *Vyšíněk*, sýpka ve dvoře, částečná oprava krovu, zajištění a štukatérská oprava portálu s erbem

– *Zlonice*, fara, pokračování opravy fasád

– *Zvoleněves*, kostel sv. Václava, pokračování obnovy fasád

Pro okres vypracováno cca 240 odborných vyjádření.

## **Okres Kolín**

### *Správní obvod Český Brod*

– *Hradešín*, kostel sv. Jiří, oprava části krovu nad bývalou rotundou

– *Přistoupim*, fara, oprava střechy a obvodových stěn sýpky

– *Tuchoraz*, sýpka, zajištění koruny zdiva

– *Tuklaty*, kostel sv. Jana Křtitele, obnova omítek s architektonickým členěním na západní a severní fasádě

### *Správní obvod Kolín*

– *Bečváry*, zámek, dokončení opravy krovů a obnovy krytiny, obnova a oprava fasád, obnova

okenních výplní, restaurátorské práce – sochařská výzdoba (PZAD)

- *Církvice*, zámek, opravy interiérů
- *Drahobudice*, kostel N. Trojice, statické zajištění, obnova části fasád (PZDA)
- *Kolín*, zámek, východní křídlo, oprava krovu, obnova krytiny, opravy interiérů v severovýchodní části (PR)
- *Kolín*, dům čp. 7, oprava krovu, obnova krytiny, opravy interiérů
- *Kolín*, dům čp. 53, celková oprava a stavební úpravy
- *Kolín – Zálabí*, kostel sv. Víta, obnova části ohradní zdi
- *Křečhoř*, kostel Božího Těla, obnova fasád věže
- *Lošany*, tvrz, oprava střechy
- *Nebovidy*, sýpka - bývalá tvrz, obnova krovu a střechy na části jižního a západního křídla (HSP)
- *Ratboř*, zahájení obnovy a úprav „Mandelíkovy vily“
- *Skvrňov*, kostel sv. Havla, přeložení krytiny z glazovaných prejzů
- *Zásmuky*, františkánský klášter obnova krytiny, odvlhčení (PZDA)
- *Zásmuky*, zámek, pokračování opravy fasád předzámčí, oprava fasád
- *Zibohlavý*, kostel sv. Martina, restaurování kamenných architektonických článků na opěrných pilířích (HSP)

#### *Správní obvod Říčany (část)*

- *Kostelec nad Černými Lesy*, pivovar čp. 17, zahájení obnovy budovy mlatu
- *Kostelec nad Černými Lesy*, kostel sv. Anděla Strážných, oprava konstrukce bedněné klenby, včetně omítky a výmalby

Pro okres vypracováno cca 265 odborných vyjádření.

#### **Okres Kutná Hora**

##### *Správní obvod obce Čáslav*

- *Bratčice*, kostel sv. Václava, celková obnova fasád lodi a presbytáře
- *Čáslav*, kostel sv. Alžběty, obnova krytiny
- *Čáslav*, Otakarova bašta, zřízení přístupového schodiště
- *Čáslav*, synagoga, pokračování celkové obnovy, restaurování výmalby interiéru

- *Čáslav*, Dusíkovo divadlo, obnova pálené krytiny
- *Čáslav*, poliklinika čp. 128, oprava části fasád
- *Čáslav*, dům čp. 211 s hradební baštou, pokračování celkové obnovy
- *Hraběšín*, zámek s dvorem, obnova střech
- *Kozohlody*, kostel Všetech Svatých, obnova interiéru
- *Třebešice*, zámek, pokračování obnovy interiérů
- *Zbyslav*, kostel Nejsv. Trojice, obnova šindelové krytiny věží
- *Zbýšov*, kostel sv. Jana Křtitele, dokončení obnovy fasád

##### *Správní obvod Kutná Hora*

- *Bylany*, usedlost čp. 25, hospodářské stavení, celková oprava krovu a přeložení krytiny
- *Církvice*, kostel sv. Vavřince, výměna krytiny z bobrovek nad částí lodi a boční kaplí
- *Dobřeň*, kostel sv. Václava, oprava šindelové krytiny
- *Hlízov*, zámek, oprava krovu a konstrukce věžičky, obnova krytiny z bobrovek, opravy interiérů
- *Horka nad Sázavou*, zámek, dokončení obnovy fasád, oprava bran
- *Kácov*, zámek, obnova části krovu a střechy po požáru
- *Kutná Hora*, kostel P. Marie na Náměti, věž, oprava krovu a obnova břidličné krytiny
- *Kutná Hora*, arciděkanství, oprava opěrných zdí
- *Kutná Hora*, dům v České ul., čp. 2, obnova fasády.
- *Kutná Hora*, dům čp. 15, obnova břidličné krytiny
- *Kutná Hora*, Hrádek - čp. 28, oprava ohradní zdi s branou
- *Kutná Hora*, dům čp. 30, dokončení celkové obnovy domu včetně restaurování stropů
- *Kutná Hora*, dům čp. 64, oprava štukového členění fasády
- *Kutná Hora*, dům čp. 122, obnova krytiny bobrovek
- *Kutná Hora*, dům čp. 209, oprava fasády
- *Kutná Hora*, dům čp. 228, celková obnova fasády včetně restaurování kamenných článků
- *Kutná Hora*, dům čp. 266, oprava fasády

- *Kutná Hora*, dům čp. 271, oprava fasády
- *Kutná Hora*, dům čp. 333, oprava fasády
- *Kutná Hora*, dům čp. 369, oprava fasády
- *Kutná Hora*, dům čp. 496, oprava fasády
- *Kutná Hora*, dům čp. 521, obnova břidličné krytiny
- *Kutná Hora*, dům čp. 583, výměna krytiny
- *Kutná Hora*, dům čp. 589/590, oprava dvorní fasády
- *Kutná Hora*, domy čp. 172, 369 a 520, restaurování vrat a dveří
- *Kutná Hora – Sedlec*, kostel Nanebevzetí P. Marie, statické zajištění a oprava krovu části transeptu, sanktusní věže a chóru, restaurování severní fasády hlavní lodi a přilehlých částí transeptu včetně restaurování oken, pokračování restaurování interiéru severního dvoulodí
- *Kutná Hora – Sedlec*, fara, restaurování a celková obnova části fasád
- *Kutná Hora*, pokračování opravy akvaduktu přes Bylanku
- *Křesetice*, zámek, výměna krytiny, obnova fasády, opravy stropů
- *Malešov*, tvrz, obnova bání střechy věže, úpravy fasád
- *Malín*, kostel sv. Štěpána, oprava šindelové krytiny a zvonici, obnova krytiny na střeše kostnice
- *Nové Dvory*, bývalý dominikánský klášter, celková obnova ohradní zdi s branou včetně restaurování.
- *Přítoky*, tvrz, obnova fasády
- *Rataje nad Sázavou*, úpravy domu čp. 41
- *Roztěž*, celková obnova zámku, včetně fasád a restaurátorských prací
- *Sudějov*, poutní kostel sv. Anny, oprava krovů kaplí se statickým zajištěním a obnovou šindelové krytiny a krytiny z bobrovek, obnova podlahy presbytáře (PZAD)
- *Suchdol*, kostel sv. Markéty, obnova interiéru
- *Úmonín*, zámek, pokračování obnovy fasád a interiéru
- *Vidice*, kostel sv. Mikuláše, oprava střechy, obnova fasády kostela a brány
- *Záboří nad Labem*, kostel sv. Prokopa, zahájení restaurování portálu a přilehlých částí průčelí, realizace souvisejícího statického zajištění jižní stěny

- *Zbraslavice*, zámek, pokračování opravy fasád
- *Zbraslavice*, škola čp. 149, oprava střechy, obnova fasády
- *Zruč nad Sázavou*, kostel Povýšení sv. Kříže, obnova interiéru

Pro okres vypracováno cca 330 odborných vyjádření.

## **Okres Mělník**

### *Správní obvod Kralupy nad Vltavou*

- *Dědibaby*, usedlost čp. 4, špýchar, celková obnova fasád včetně restaurování zbytků malované výzdoby
- *Debrno*, usedlost čp. 1, obytný dům, obnova pálené krytiny
- *Kralupy nad Vltavou*, oprava mostu
- *Minice*, kostel sv. Jakuba, oprava opěrných pilířů presbytáře
- *Minice*, fara, oprava brány s úsekem ohradní zdi

### *Správní obvod Mělník*

- *Horní Beřkovice*, zámek, statické zajištění kaple, oprava omítek, repase otvorů a restaurátorské zajištění maleb v kapli, statické zajištění severovýchodního nároží zámku po povodni
- *Hořín*, zámek, zahájení opravy kamenných pokojů, restaurátorské zajištění maleb a štuků
- *Hořín*, obnova kapliček po povodni, statické zajištění, architektonické členění
- *Mělník*, zámek, restaurátorská obnova, jižní a východní fasády nádvoří, obnova nádvorní fasády jižního křídla, obnova fasád vstupního křídla se souvisejícími restaurátorskými pracemi, včetně vápenných nátěrů
- *Mělník – Pšovka*, kostel sv. Vavřince, oprava dlažeb a omítek po povodni, odvodnění, dílčí oprava krovu, restaurování sedile
- *Mělnická Vrutice*, usedlost čp. 11, výměnek, oprava krovu a přeložení krytiny
- *Truskavna*, chalupa čp. 3, oprava roubených stěn a části stropů
- *Vliněves*, obnova ohradní zdi hřbitova
- *Vrbno*, kostel sv. Kříže, obnova dlažby po povodni
- *Vrbno*, oprava výklenkové kapličky

### *Správní obvod Neratovice*

- *Libiš*, zvonice u kostela sv. Jakuba, oprava bedněných stěn a šindelové krytiny
- *Obříství*, usedlost čp. 12, památník B. Smetany, celková oprava po povodni
- *Obříství*, usedlost čp. 83, celková oprava roubené komory – stěn, stropních trámů a krovu
- *Obříství* – Na Štěpáně, vila čp. 44, zahájení obnovy fasád

Pro okres vypracováno cca 210 odborných vyjádření.

### **Okres Mladá Boleslav**

#### *Správní obvod Mladá Boleslav*

- *Bělá pod Bezdězem*, klášter augustiniánů, oprava trámových stropů s restaurováním výzdoby
- *Bělá pod Bezdězem*, Česká brána, obnova střechy, restaurátorské zajištění omítek v interiéru
- *Bělá pod Bezdězem*, dům čp. 86, zahájení opravy – oprava roubených stěn a sklepa
- *Benátky nad Jizerou*, pošta čp. 41, dokončení opravy fasád
- *Benátky nad Jizerou*, zámek, oprava schodiště
- *Bezno*, kostel sv. Petra a Pavla, restaurování maleb na klenbách, výmalba stěn (PZAD)
- *Březno*, zámek, oprava krovu a obnova krytiny nad jižním křídlem (PZAD)
- *Dražice*, kostel sv. Kateřiny, oprava krovu a krytiny střechy presbytáře
- *Kosmonosy*, zámek, postupná oprava oken
- *Kosmonosy*, vila čp. 410, obnova fasády
- *Košátky*, zámek, věžová brána do hospodářského dvora, obnova krovu a střechy, statické zajištění, obnova omítek, restaurování kamenné římsy, obnova zdiva a statické zajištění části přilehlé stáje (PZAD)
- *Krnsko*, kostel sv. Jiří, zajištění podmalby v nice západního štítu
- *Michalovice*, zřícenina hradu, pokračování konzervace zdiva
- *Mladá Boleslav*, kostel Nanebevzetí P. Marie, pokračování celkové obnovy interiéru
- *Mladá Boleslav*, areál kostela sv. Havla, obnova brány, navrácení náhrobků
- *Mladá Boleslav* – Neuberk, zámek, oprava krovu a stropů s malbami

- *Víska*, usedlost čp. 5, oprava stropu a roubené stěny domu
- *Víska*, usedlost čp. 8, obnova břidličné krytiny
- *Semčice*, kostel sv. Prokopa, obnova střechy márnice
- *Skalsko*, zámek, obnova nádvorních fasád včetně oken
- *Skalsko*, vila čp. 110, obnova okenních výplní a střechy
- *Stenice*, kostel sv. Bartoloměje, oprava schodiště
- *Stenice* – Velké Horky, tvrz, obnova fasády s restaurováním sgrafita, pokračování obnovy interiéru
- *Sýčina*, kostel sv. Václava, severní věž, obnova fasád s restaurováním omítek a erbů
- *Valdštejsko*, obnova přístřešků soch granátníků navazující na jejich restaurování
- *Všeborsko*, kostel Nejsvětější Trojice, pokračování celkové opravy krovu s obnovou římsy a krytiny
- *Zdětín*, kostel Všem svatých, statické zajištění a obnova fasád věže
- *Zvířetice*, sýpka, dokončení opravy krovu, obnovy krytiny a hlavní římsy

#### *Správní obvod Mnichovo Hradiště*

- *Klášter Hradiště*, zastřešení archeologicky odkrytých zbytků závěru klášterního kostela nad kostnicí (PZAD)
- *Malobratřice*, čp. 18 - špýchar, obnova nádvorní stěny s pavlačí
- *Mnichovo Hradiště*, čp. 7, postupná oprava stodoly
- *Mnichovo Hradiště*, konírna čp. 38, statické zajištění
- *Mnichovo Hradiště*, dům čp. 154, zahájení opravy fasád
- *Mužský*, usedlost čp. 8 – stodola, přezdění štítu, obnova západní perny, oprava krovu s obnovou šindelové krytiny
- *Solec*, kostel Nanebevzetí P. Marie, restaurátorská obnova omítek presbytáře

Pro okres vypracováno cca 300 odborných vyjádření.



## **Okres Nymburk**

### *Správní obvod Lysá nad Labem*

- *Lysá nad Labem*, kostel sv. Jana Křtitele, oprava krovu a obnova břidličné krytiny (PZAD)
- *Lysá nad Labem*, cihelna, oprava střechy

### *Správní obvod Nymburk*

- *Bošín*, dům čp. 38, oprava zadní stěny
- *Dymokury*, zámek, zahájení obnovy fasád v nádvorí
- *Křinec*, kostel sv. Jiří, pokračování obnovy fasád (PZAD)
- *Nymburk*, radnice, zahájení celkové obnovy
- *Nymburk*, kostel sv. Jiljí, oprava dlažby

### *Správní obvod Poděbrady*

- *Kněžice*, kostel sv. Petra a Pavla, drobné opravy
- *Libice nad Cidlinou*, kostel sv. Vojtěcha, oprava vstupu
- *Libice nad Cidlinou*, fara, oprava interiérů
- *Poděbrady*, stará radnice čp. 41, statické zajištění kleneb sklepa, oprava krovu, oprava secesní věžičky, postupná oprava konstrukce věže
- *Poděbrady*, zámek, postupná tesařská oprava barokního krovu a stropů, úprava části suterénu spojená s restaurováním omítek
- *Záhornice*, kostel sv. Matouše, drobné opravy

Pro okres vypracováno cca 220 odborných vyjádření.

## **Okres Praha – východ**

### *Správní obvod Brandýs nad Labem*

- *Brandýs nad Labem*, zámek, oprava krovu, stropů a obnova krytiny severního křídla (PZAD), zahájení celkové obnovy hlavní věže včetně ornamentálně skládané glazované krytiny, rekonstrukční obnova západní brány, pokračování celkové obnovy interiérů v prvním patře jižního křídla včetně restaurování
- *Brandýs nad Labem*, kostel Obrácení sv. Pavla, celková obnova sanktusníku nad presbytářem
- *Dřevčice*, kostel sv. postupná oprava krovu a obnova krytiny
- *Klecany*, zámek, zahájení celkové obnovy
- *Klecany*, fara, celková obnova pláště
- *Kostelní Hlavno*, kostel sv. Petra, oprava krytiny

- *Měšice*, zámek, oprava oplechování věže.
- *Odolena Voda*, kostel sv. Klimenta, obnova přístupového schodiště (PZAD)
- *Podolánka*, záchrana a obnova brány včetně restaurování sgrafit
- *Stará Boleslav*, dům čp. 100, oprava krytiny
- *Škvorec*, zámek, oprava mostu
- *Škvorec*, nový zámek, obnova bývalého ovčína

### *Správní obvod Říčany*

- *Popovičky*, kostel sv. Bartoloměje, oprava krovu bání věže, obnova krytiny a fasády věže

Pro okres vypracováno cca 200 odborných vyjádření.

## **Okres Praha – západ**

### *Správní obvod Černošice*

- *Červený Újezd – Hájek*, klášter, statické zajištění, oprava krovu a střechy gloriety v zahradě
- *Davle – Sázava*, usedlost čp. 2, statické zajištění obytného a hospodářského stavení po povodni
- *Dobrovíz*, VPR, usedlost čp. 15, obnova brány, oprava ohradních zdí
- *Hostivice*, kostel sv. Jakuba, oprava fasády věže
- *Mníšek pod Brdy*, zámek, oprava věží, interiéry východního křídla
- *Mníšek pod Brdy – Skalka*, odvlhčení severní stěny budovy kláštera, příprava opravy interiéru kaple sv. Maří Magdaleny
- *Okoř*, hrad, zajištění zbytků ostění oken a omítek bývalé kaple v přízemí hlavní věže

- *Průhonice*, zámek, oprava krovu a obnova krytiny tzv. Malého zámku
- *Roztoky*, zámek, průzkumy omítek po povodni a zahájení jejich oprav a restaurování
- *Tuchoměřice*, bývalá jezuitská rezidence, statické zajištění, oprava fasád (PZAD)

- *Tuchoměřice*, kostel sv. Víta, oprava části krovu nad lodí

Pro okres bylo zpracováno cca 350 odborných vyjádření.

## **Okres Příbram**

### *Správní obvod Dobříš*

- *Borotice*, areál kostela Nanebevzetí P. Marie, obnova ohradní zdi

- *Dobříš, zámek, obnova fontány Napájení Heli-  
ových koní, napájecí systém a vstupní část (PZAD)*
- *Obořiště, kostel sv. Josefa, oprava jižní fasády,  
značně problematická akce, nutná zásadní ko-  
rekce provedení, statické zajištění věže (PZAD)*
- *Obořiště, konvent, oprava krovu obnova krytiny*
- *Prostřední Lhota, sýpka ve dvoře, statické zajiš-  
tění, oprava tesařských konstrukcí, obnova kry-  
tiny a fasád*
- *Svaté Pole, kostel sv. Alžběty, statické zajištění*
- *Živohošť, kostel sv. Fabiána a Sebestiána, ob-  
nova sanktusníku*

#### *Správní obvod Příbram*

- *Březnice, konvent, pokračování obnovy fasád,  
východní fasáda, dlažba v rajském dvoře*
- *Březnice, čp. 2, obnova fasády, opravy krovu*
- *Hluboš, zámek, pokračování obnovy interiérů*
- *Jince, kostel, zahájení opravy krovu*
- *Tochovice, zámek, postupná oprava krovu*
- *Tochovice, kostel sv. Martina, oprava krovu lodi,  
statické zajištění věže, fasády věže*
- *Velká Hraštice, kostel, oprava stropu*

#### *Správní obvod Sedlčany (část)*

- *Kamýk, čp. 2, oprava části krovu*
- *Křepenice, areál tvrze, obnova fasád renesanč-  
ního domu, tzv. ovčína, obnova brány dvora  
(PZAD)*
- *Krásná Hora, kostel sv. Mikuláše, oprava kryti-  
ny a římsy*
- *Petrovice, kostel sv. Cyrila a Metoděje, celková  
oprava kůru*
- *Sedlčany, fara, oprava hlavního průčelí*
- *Vysoký Chlumec, hrad, stavební úpravy a cel-  
ková obnova budovy z věží v dolním hradě*

Pro okres vypracováno cca 250 odborných vyjádření.

#### **Okres Rakovník**

##### *Správní obvod Rakovník*

- *Břežany, kostel sv. Markéty, oprava krovu nad  
lodí*
- *Čistá, kostel sv. Václava, oprava krovu nad lodí  
kostela*
- *Kozojedy, dvůr Dřevíč, oprava krovu stodoly  
a přeložení krytiny*

- *Krty, kostel sv. Vojtěcha, oprava krovu věže,  
a obnova severní fasády lodi a presbytáře*
- *Mšec, kostel sv. Kateřiny, pokračování opravy  
krovu*
- *Mutějovice, kostel sv. Prokopa, oprava střechy  
věže s obnovou plechové krytiny*
- *Petrovice, fara, odvodnění a částečná oprava zdiva  
budov areálu*
- *Rakovník, kostel Nejsv. Trojice, zvonice, od-  
vodnění*
- *Rakovník, pošta čp. 121, dokončení obnovy fasád*
- *Rakovník, čp. 81, statické zajištění*
- *Skřiván, kostel sv. Štěpána, pokračování restau-  
rování renesančních oken*
- *Slabce, zámek, obnova západní a jižní fasády  
zámku (PZAD)*
- *Slabce, zámek, pokračování obnovy parku*
- *Velká Chmelištná, kostel sv. Bartoloměje, po-  
kračování opravy krovu*
- *Všesulov, kostel sv. Martina, dokončení opravy  
krovu, osazení táhel, oprava vysazení římsy a výmě-  
na pálené krytiny s obnovou volských ok (PZAD)*

Pro okres vypracováno cca 180 odborných vyjádření.

#### *Významnější průzkumy při přípravě a v průběhu oprav*

#### **Okres Benešov**

- *Načeradec, zvonice, průzkum fasády*
- *Šlapánov, kostel, oprava fasád*

#### **Okres Beroun**

- *Svatá Dobrotivá, konventní kostel, průzkum se-  
verní fasády lodi*
- *Svatý Jan pod Skalou, čp. 2, dokumentace kro-  
vu a stropu*

#### **Okres Kladno**

- *Smečno, kostel, průzkum podstřeší*
- *Zvoleněves, kostel, průzkum fasád*

#### **Okres Kolín**

- *Kolín, dům čp. 54*

#### **Okres Kutná Hora**

- *Bratčice, kostel, průzkum fasád*
- *Kutná Hora - Sedlec, konventní kostel, průzkum  
fasád*

- *Kutná Hora – Sedlec*, fara, průzkum fasád

#### **Okres Mladá Boleslav**

- *Košátky, zámek*, fasády vstupní věže předzámčí
- *Luštěnice, zámek*, průzkum fasád
- *Solec, kostel*, průzkum fasád
- *Sýčina, věž kostela*, průzkum fasád

#### **Okres Nymburk**

- *Křinec, kostel*, pokračování průzkumu fasád

#### **Okres Praha – východ**

- *Brandýs nad Labem, zámek*, průzkum při opravě interiérů

#### **Okres Praha – západ**

- *Mníšek pod Brdy, zámek*, předběžný průzkum fasád

#### **Okres Příbram**

- *Křepešnice, tvrz*, průzkum fasád tzv. ovčína a brány dvora
- *Obořiště, kostel*, průzkum jižní fasády
- *Vysoký Chlumec, hrad*, průzkum fasád a interiérů budovy a věže v dolním hradě
- *Zduchovice, zámek*, předběžný průzkum fasád

#### **Okres Rakovník**

- *Slabce, zámek*, průzkum fasád

#### **Plošná ochrana**

- Příprava podkladů pro digitální mapy devíti nově vyhlášených městských památkových zón
- Projednávání návrhů nových vesnických zón s příslušnými samosprávami
- Zpracování návrhu na vesnickou památkovou zónu Vrbno (okres Mělník)
- Zpracování návrhů památkového ochranného pásma kolem zámku v Domousnici (okres Mladá Boleslav) a kolem památek v obci Zápý–Stránka (okres Praha – východ)

#### **Zpracování plánů zásad památkové ochrany:**

- *Brandýs nad Labem*, MPZ, 165 hodnotících listů (M. Glosová, H. M. Hermannová)
- *Kutná Hora*, MPR, (J. Mrázek, K. Kibic)
- *Mnichovo Hradiště*, MPZ, 180 hodnotících listů (J. Pešta)

*Jan Žižka*

### **Oddělení průzkumů, dokumentace a prezentace (PDP) - 215081**

Struktura činnosti oddělení průzkumu, dokumentace a prezentace (dále PDP) zůstala v podstatě nezměněna ve srovnání s rokem 2002. Činnost oddělení se dělí do čtyř oblastí. První představuje výzkumy, průzkumy a dokumentování památek na základě dlouhodobého plánu a aktuálních potřeb, které vyplývají zejména z probíhající oprav, rekonstrukcí atp. Cílem je především zachycení vypovídací hodnoty památek tam, kde hrozí její úbytek nebo zánik. Výsledky jsou zpracovávány formou nálezových a jiných zpráv. Vzhledem k objektivně danému rozsahu stavebních prací v regionu, ke stavu památkového fondu obecně a vzhledem k relativně nízkému počtu odborných pracovníků jsou preferovány spíše operativní, záchranné akce dílčího rozsahu, zatímco kompletní stavebně historické průzkumy, na jejichž provedení je více času, jsou – pokud to dovolují finanční prostředky a stav odborných kapacit – zadávány u externích dodavatelů. Přesto jsou výsledky a produktivita výzkumné, průzkumné a dokumentační činnosti negativně ovlivňovány velkým objemem potřebné práce, jemuž neodpovídá současná odborná kapacita. Část odborné práce vykonávají s velmi dobrými výsledky průběžně zaškolovaní studenti. Pracoviště má odbornou archivářku, která zejména provádí archivní rešerše v souvislosti s průzkumy nemovitých památek. Je třeba stále zdůrazňovat, že dokumentování památek představuje dlouhodobě nedoceňovanou součást památkové péče, přestože je jedním ze základních kamenů a východisek činnosti a smyslu celého oboru. Příčinou problémů v oblasti průzkumů památek však není pouze nedostatek pracovních míst určených pro tuto činnost, ale v neposlední řadě také nedostatek odborníků, kteří se ucházejí o zaměstnání v památkové péči.

S průzkumnou a dokumentační činností úzce souvisí činnost archeologického pracoviště, které při oddělení PDP vzniklo na jaře 2000. Jeho hlavním dlouhodobým úkolem je vytváření a aktualizování soupisu nemovitých archeologických památek v regionu a jejich dokumentace. Toto úsilí má zejména přispívat k památkové ochraně archeologických lokalit zapsaných i nezapsaných ve státním seznamu a k optimálnímu výkonu agendy archeologické památkové péče, na níž oddělení PDP spolupracuje s oddělením PKP. Pracoviště má povolení provádět archeologické výzkumy podle ustanovení § 21, odst. 2 zákona č. 20/1987 Sb. Rovněž vede agendu související s Programem



podpory záchranných archeologických výzkumů MK ČR ve Středočeském kraji.

Dalším úkolem oddělení PDP je vydavatelská činnost, konkrétně vydávání dvou odborných periodik (*Průzkumy památek* a *Památky středních Čech*) s případnými přílohami (včetně *výročních zpráv*) a autorské publikace a pohlednice pro památkové objekty ve správě NPÚ – ÚOPSC (ostatní tiskoviny si operativně zajišťují jednotlivé památkové objekty). Na tuto oblast navazuje průběžné vypracovávání anotací odborné literatury pro obě periodika, včetně související agendy, distribuce periodik s odběratelskou agendou, komisní prodej některých publikací a jejich výměna, agenda povinných výtisků, vedení archivu publikační a propagační činnosti, široká spolupráce na přípravě propagačních materiálů atp. (viz kapitola Publikační činnost) Dále řada dalších organizačních činností, včetně pořádání tematických odborných exkurzí pracovníků ústavu a setkání s pracovníky výkonných orgánů památkové péče.

Poslední oblastí je budování, správa a provoz archivu stavebně historických průzkumů, zaměření, restaurátorských zpráv a další odborné dokumentace.

Významný objem práce představuje účast pracovníků oddělení na řešení dlouhodobého (1999–2004) institucionálního výzkumu „Systematická identifikace, dokumentace a prezentace hodnot ohrožených skupin památek ve středních Čechách“ (úkoly „Menší panská sídla, záměčky a tvrze“ a „Torzálně dochované památky“), jehož úkolem je především různými metodami dokumentovat dnešní stav těchto památek, jejichž vypovídací hodnota ubývá nebo je bezprostředně ohrožena (viz příslušný oddíl VZ).

Někteří pracovníci podle potřeby také vykonávají konzultační a poradenskou činnost pro ostatní pracoviště NPÚ, vlastníky památek a orgány památkové péče v rámci svých odborných specializací. V neposlední řadě se také aktivně účastní odborných seminářů, konferencí a specializovaných přednášek, případně provádějí přednáškovou činnost pro začínající pracovníky oboru a v rámci prezentace výsledků své odborné práce.

V uplynulém roce představovala většinu práce opět již poměrně ustálená operativní dokumentace stavebních památek. Vesměs jde o identifikaci (omítky, výmalby, okna, dveře, podlahy, stropy) a doplňkový průzkum, doměřování suterénů a nálezů, kreslení schémat krovů, komplexní fotodokumentaci. Převážně šlo o průzkumy celých vyklizených objektů (či areálů), vesměs před

započetím obnovovacích prací, oproti průzkumům částí staveb. Průzkumy celých objektů se ukazují stále více problematické u těch z nich, které nemají standardní SHP nebo srovnatelný rozbor a dokumentaci alespoň základního stavebního vývoje. Těsněji se rozvíjela spolupráce s některými památkovými architekty. Proběhla schůzka pracovníků oddělení PDP a PKP, jejímž cílem byla optimalizace průzkumových prací oddělení PDP a zkvalitnění spolupráce, pokud jde o včasnou a dostatečně intenzivní výměnu informací a dění v terénu. Spolupráce mezi uvedenými odděleními se v neposlední řadě projevuje ve vzájemných konzultacích při přípravě odborných vyjádření. Jen málo produktivní byly naproti tomu pokusy o systematické získávání nových, pro jiné investory zpracovávaných elaborátů, průzkumů a dokumentací.

Dokumentovány byly zejména tyto památky:

- Beroun – Duslova vila čp. 203, stavba arch. A. Wiehla,
- Brandýs nad Labem (okres Praha–východ) – dům čp. 177,
- Brandýs nad Labem (okres Praha–východ), m. č. Vrábí – čp. 1008/6, původní zemědělská usedlost,
- Klecany (okres Praha–východ) – romantické stavby v oboře u hájovny,
- Kolín – dům (parc. č. 184/4), historizující jednopodlažní dům před demolicí,
- Kouřim (okres Kolín) – dům čp. 115, barokní dům na kouřimském náměstí
- Kouřim, m. č. Molitorov (okres Kolín) – hospodářská křídla v areálu zámku,
- Kutná Hora – dům čp. 136,
- Kutná Hora – dům čp. 139,
- Kutná Hora – dům čp. 191,
- Kutná Hora – dům čp. 366,
- Kutná Hora – dům čp. 381,
- Kutná Hora – dům čp. 392,
- Kutná Hora – dům čp. 428,
- Kutná Hora, m. č. Sedlec – klášterní kostel Panny Marie, dílčí dokumentace dlažeb,
- Mělník – zámek, jihovýchodní křídlo,
- Mělník, m. č. Chloumek – viniční usedlost Bašovka čp. 9,
- Mělník – bývalý Fenclův lis čp. 160,



- *Mladá Boleslav, m. č. Neuberk* – zámek,
- *Nižbor (okres Beroun)* – jižní průčelí zámku čp. 254–260,
- *Nižbor (okres Beroun)* – krov západního křídla zámku čp. 254–260,
- *Nymburk* – domek zvaný Katovna čp. 264
- *Nymburk* – dům čp. 19,
- *Nymburk* – bývalá radnice čp. 163,
- *Roztěž (okres Kutná Hora)* – zámek,
- *Roztoky (okres Praha – západ)* – podlaha severní místnosti přízemí v zámku čp. 1,
- *Skalsko (okres Mladá Boleslav)* – dvorní průčelí zámku čp. 1,
- *Slaný* – Hemerkův statek čp. 390,
- *Zápy (okres Brandýs nad Labem)* – dům čp. 167,
- *Zdiby (okres Brandýs nad Labem)* – sýpka v hospodářském dvoru u zámku čp. 1.

#### *Průzkum památek moderní architektury*

Průzkum památek moderní architektury pokračoval v roce 2003 dokumentací staveb v okrese Mladá Boleslav. Vedle města Mladé Boleslavi, kde jsou významné zejména meziválečné konstruktivistické budovy architekta Jiřího Krohy, se průzkum týkal například Benátek nad Jizerou, Kosmonos či Mnichova Hradiště. Dále byl průběžně zpracováván rejstřík odkazů na jednotlivé meziválečné stavby v dobových časopisech, které jsou při časté absenci archivních pramenů mnohdy jediným zdrojem informací o méně známých stavbách či architektech.

#### **Pracoviště archeologie – 215084**

V průběhu roku 2003 provedlo archeologické pracoviště drobné záchranné akce a dozor nad stavebními a rekonstrukčními pracemi na zámcích Mníšek pod Brdy, Komorní Hrádek, Konopiště, Veltrusy, Žleby, hradech Karlštejn, Křivoklát, Michalovice, ve městě Bělé pod Bezdězem a u kostela v Záboří nad Labem. V rámci příprav podkladů pro rekonstrukci kouřimského opevnění byl zkoumán úsek parkánu při severní části hlavní hradby. Během roku také pokračovalo zpracování výzkumu v Kouřimi včetně poslední sezóny.

Dále pokračovala práce na vytváření počítačové databáze odborné literatury se zaměřením na archeologii ve středních Čechách a databáze archeologických památek v tomto regionu, obojí jako součást projektu Obnovy identifikace nemovitého památkového fondu (reidentifikace).

Druhým rokem pracoviště zajišťovalo distribuci finančních prostředků poskytnutých MK ČR v rámci „Programu podpory záchranných archeologických výzkumů“. Celková částka 1 600 000 Kč byla rozdělena mezi pět oprávněných organizací, část využilo samotné archeologické pracoviště NPÚ a 121 000 Kč bylo převedeno do rezervního fondu Ministerstva kultury z důvodu neuskutečnění archeologického výzkumu v plánovaném rozsahu (viz tabulka v části V. – Programy MK ČR určené na podporu kulturního dědictví).

*Vladislav Razím, vedoucí oddělení,  
Richard Biegel, Vít Jesenský,  
Zdeněk Neustupný, Jan Veselý*

#### **Oddělení monitoringu a preventivní ochrany památek (MP) - 215087**

Oddělení se zabývá v rámci odborné části ústavu samostatnou činností, která je však provázána i na další pracoviště. Předpokládá tedy dosti úzkou a stálou spolupráci s ostatními složkami a trvalou výměnu informací.

Konkrétně se jedná o dvě základní oblasti. První z nich je zajištění monitoringu památek UNESCO v určeném území. Druhou z hlavních částí práce oddělení je široká činnost, shrnutá pod názvem preventivní ochrana památek. Mimo tyto hlavní úkoly vykonává oddělení ještě operativní činnost podle aktuálních potřeb.

**Odborná archivářská práce** je umožněna personálním obsazením v oddělení. Slouží při plnění vlastních úkolů a je ve velkém rozsahu využívána také pro odbornou práci dalších složek ústavu.

Podrobný archivní výzkum v tomto období byl zpracován zejména pro následující objekty a lokality :

*Bečváry (okr. Kolín), zámek* – rozšíření průzkumu  
*Chřenovice (u Ledče nad Sázavou), hrad* – excerpce z edic

*Kolín, klášter dominikánů a domy v Zámecké ulici* – základní archivní rešerše, především z nejstarší městské knihy ze 14.-15. století

*Kozohlovy (okr. Kutná Hora), kostel Všetech svatých* – základní průzkum pramenů a plánů

*Kutná Hora – Hlouška, dům čp. 343* – úplná archivní rešerše (téměř dokončeno)

*Kutná Hora – Sedlec, dům čp. 221* – úplná archivní rešerše (téměř dokončeno)

*Kutná Hora*, park – bývalý hřbitov Na Náměti – úplná archivní rešerše

*Kutná Hora*, park pod Vlašským dvorem – úplná archivní rešerše

*Kutná Hora*, park U tří pávů (zahradu u čp. 376) – rozšíření průzkumu

*Mělník*, viniční usedlost čp. 1719 – úplná archivní rešerše (téměř dokončeno)

*Okoř (okr. Praha – západ)*, dolní hrad – úplná archivní rešerše

*Přibyslavice (okr. Kutná Hora)*, kostel sv. Václava – základní archivní rešerše

*Rataje nad Sázavou (okr. Kutná Hora)*, hrad Pirkštejn – úplná archivní rešerše

*tzv. Šífovka* – plavební kanál u Kutné Hory ze 16. století – archivní rešerše a článek do sborníku Památky středních Čech

Excerpce z edic: zmínky o stavební činnosti pro určené objekty (pokračování dřívějšího průzkumu)

*Průzkumy dále probíhající:*

*Chroustov (okr. Nymburk)*, kostel Nanebevzetí P. Marie – úplná archivní rešerše

*Kostelec nad Černými Lesy (okr. Kolín)*, mlat v areálu cukrovaru – úplná archivní rešerše

*Kutná Hora – Karlov*, bývalý špitál (Tellerův cukrovar) – úplná archivní rešerše

*Kutná Hora*, ulice Šultysova – dějiny, ikonografie, plány

**K dalším významným úkolům** oddělení v roce 2003 náleží časově a odborně náročná spolupráce na přípravě celkové rehabilitace areálu zámku ve Veltrusích, která je jedním z prioritních úkolů ústavu. Podobně je to účast na dílčích úkolech, jedním z nich byl například podíl na celkové opravě oken Starého paláce hradu Kokořína. Zde je určitá souvislost se současně prováděnou prací na grantovém úkolu Dokumentace historických oken.

*Jiří Mrázek, vedoucí oddělení*

## Útvar správy objektů a majetku

Útvar správy objektů a majetku (ÚSOM) se v roce 2003 zabýval správou majetku České republiky, k němuž měl Národní památkový ústav příslušnost hospodařit ve Středočeském kraji a vybraným majetkem v Praze.

Tuto činnost zajišťoval prostřednictvím jednotlivých správ památkových objektů a specializova-

ně zaměřených odborných oddělení a dílen. Sekretariát útvaru se pak zabýval řízením, koordinací a kontrolou této činnosti.

Útvar správy objektů a majetku prošel v roce 2003, jako i minulých letech, několika drobnějšími organizačními a personálními změnami. Stejně tak došlo ke změnám ve vymezení majetku, k němuž mělo územní pracoviště příslušnost hospodařit. V následujících bodech shrňme nejdůležitější události a skutečnosti roku 2003.

– Dlouholetý problém s uložením mobiliárních fondů, především svozového charakteru, se naše územní pracoviště snaží vyřešit již dlouhá léta. V polovině roku 2003 se však podařilo pro tyto účely zakoupit **areál Hlouška čp. 141 v Kutné Hoře**. Doufáme, že tento krok se stane zlomovým bodem v řešení této problematiky. Areál je pochopitelně nutno pro svůj účel náležitě upravit a vybavit, což představuje další nelehký úkol pro další léta.

– Začátkem loňské sezóny se taktéž podařilo znovu otevřít rehabilitovanou instalaci **muzea sv. Jiří na Konopišti** a novou instalaci **dětské hračky na zámku v Hořovicích**, která navázala na zavedenou a na čas přerušenu tradici.

– NPÚ-ÚOP středních Čech nadále pokračoval v celkové obnově **areálu státního zámku v Mníšku pod Brdy**, který byl na sklonku roku 2000 delimitován od Ministerstva vnitra ČR, a to z finančních zdrojů programu 334070 Náhrada objektů vydaných v restitucích. Areál zámku bude **zpřístupněn veřejnosti v červenci roku 2004**.

– Z následků srpnových povodní roku 2002, které zasáhly čtyři objekty v naší správě, se podařilo vymanit tři objekty. Bohužel důsledky povodně v **areálu zámku Veltrusy** jsou takového charakteru, že jejich odstraňování potrvá desetiletí. Některé škody se plně projevují až v současnosti. Jedná se například o dopad na porosty, kde doposud bylo nutno odstranit tisíce vzrostlých a odumírajících nebo padlých stromů. V návaznosti na rozsah škod jsme se v roce 2003 soustředili alespoň na konzervaci stávajícího stavu tak, aby nedocházelo k dalším škodám, a na průzkumy nutné k projekční přípravě celkové obnovy areálu. V roce 2004 by měla být schválena celková koncepce využití a obnovy areálu a následně zahájeny projekční a prováděcí práce. V roce 2003 bylo financování zajištěno účelovou dotací Ministerstva kultury ČR a plněním pojišťovny. Pro rok 2004 jsou však zatím dostupné pouze prostředky z pojistného plnění, které však jsou použitelné výhradně na stavby. Celkové náklady na obnovu se odhadují ve stovkách milionů ko-

run. Pojistné plnění představuje pouze zlomek této částky.

– Na státním hradě **Karlštejn** i nadále probíhalo statické zajišťování dřevěných konstrukcí (stropních konstrukcí) hradu. V roce 2003 byla zahájena etapa zajištění Velké věže, která bude dokončena v následujícím roce. Poslední etapu představuje Mariánská věž, kde je realizace předpokládána na rok 2004 až 2005. V následujících letech bude ještě nutno provést začistišťovací restaurátorské práce. Tento časový odstup vyplývá z technologických postupů.

– I přes opětovnou výměnu vedoucího **Oddělení specializované propagace – rezervační oddělení (RO)** se na počátku roku podařil přechod na nový software rezervačního centra, který dále umožní rozvíjet jeho služby klientům na odpovídající úrovni. První vlaštovkou je on-line přístup stálých klientů přímo do databáze s možností rezervace 24 hodin denně.

– NPÚ-ÚOP středních Čech zajišťuje i nadále provoz **kláštera v Sázavě**, a to na základě vzájemné dohody mezi NPÚ-ÚOP středních Čech a restituentkou podstatné části areálu. Dohoda umožňuje provoz areálu v režii NPÚ-ÚOP středních Čech do 31. 10. 2004. Vzhledem k požadavkům církví a řeholních řádů na vydání zbývajících částí areálu, není další působnost ústavu v areálu dosud vyjasněna.

– V průběhu roku 2003 se nepodařilo trvale personálně obsadit uvolněné místo vedoucího **referátu staveb** a vedoucího **oddělení klimatologie**. Tento stav je charakteristický pro mnohá odborná i provozní pracovní místa v celém územním pracovišti. Hlavním důvodem je razantní platové podhodnocení těchto pracovníků v porovnání jak se soukromým sektorem, tak rovněž, a to je zarážející, se státním sektorem. Problémem zde není zákonem dané zařazování pracovníků či neochota vedení územního pracoviště, ale zřizovatelem dané limity pro čerpání finančních prostředků na platy zaměstnanců. Tyto limity nedosahují ani výše nárokových složek zaměstnanců územního pracoviště.

– Obdobně neudržitelný stav trvá v **oblasti údržby a obnovy** nemovitého majetku, kde vnitřní deficit územního pracoviště v zanedbané údržbě a nerealizované obnově představuje takřka 750 milionů Kč.

V návaznosti na rozhodnutí ministra kultury o sloučení všech organizací státní památkové péče v Národní památkový ústav (NPÚ) se Útvar správy objektů a majetku transformoval v Úsek provoz-

ního náměstka územního odborného pracoviště středních Čech v Praze, Národního památkového ústavu, a nadále bude vykonávat obdobné činnosti, které jsou blíže specifikovány Hlavním organizačním řádem NPÚ a dílčím Organizačním řádem územního odborného pracoviště středních Čech v Praze, který nabyl účinnosti 1. 1. 2004. V návaznosti na toto opatření dojde v průběhu roku 2004 ke sjednocení systému správ památkových objektů a spojení specializovaně zaměřených odborných oddělení a dílen do třech odborů, které budou zajišťovat činnost ve třech segmentech: péče o mobiliární fondy, péče o nemovitý majetek a provoz.

*Oldřich Vacek,  
provozní náměstek*

### **Sekretariát ÚSOM - 215060**

Sekretariát útvaru správy objektů a majetku v uplynulém roce 2003 spolehlivě zabezpečoval administrativní servis pro ostatní oddělení útvaru a pro památkové objekty. Od počátku roku 2003 velmi stoupla administrativní činnost, a to díky vzniku Národního památkového ústavu.

Administrativní činnost je základní náplní práce sekretariátu ÚSOM. Je obsazen jen jedním pracovníkem a je přímo podřízen náměstkovi ÚSOM. Plní tedy jím zadané úkoly a svou činností se podílí na plnění a sledování úkolů zadané zřizovatelem. Kromě své běžné agendy sekretariát ÚSOM pokračoval i v roce 2003 v práci na důslednější evidenci a zakládání smluv a výběrových řízení. Smluvní agenda vzrostla o 100 % oproti roku 2002, a to hlavně díky ničivým povodním v roce 2001. Naším nejvíce postiženým objektem je státní zámek Veltrusy, na kterém v loňském roce stále probíhaly práce na odstraňování škod, a v současné době je v rozpracování celková rehabilitace, včetně celého areálu.

Sekretariát ÚSOM se i nadále zabývá částí převzaté agendy z oddělení specializované propagace – rezervačního oddělení (RO), a to prodejem obchodního zboží. Po dvou letech se konečně podařilo tuto agendu oprostit od chybných účetních evidencí, které vznikly za působnosti bývalého vedoucího RO.

Sekretariát ÚSOM se též podílí na kontrolní činnosti. Od září 2003 prováděl ve spolupráci s provozně technickým oddělením kontrolu PHM plnění vydané směrnice o evidenci PHM a knih přání a stížností na objektech NPÚ – ÚOP středních Čech v Praze. Dále spolupracoval s oddělením ochrany objektů a majetku na přípravách pro-



školení zaměstnanců NPÚ-ÚOP středních Čech, týkající se BOZP a výšek.

Dalším úkolem sekretariátu ÚSOM byly inventarizace DDM, DM, pokladních hotovostí a cenin, které byly zahájeny v říjnu 2003.

Sekretariát ÚSOM se nachází v blízkosti sekretariátu ředitele, se kterým velmi těsně spolupracuje a v době nepřítomnosti jeho zaměstnanců jej též plnohodnotně zastupuje.

*Marcela Marešová,  
vedoucí sekretariátu útvaru správy objektů  
a majetku*

## **Oddělení restaurátorských a konzervátorských dílen – 215041, 215051**

### *Jednotlivé akce*

*SZ Březnice* – byla provedena kompletní rekonstrukce zbrojního fondu na místě a na základě poznaného stavu v dílnách Ďáblice proveden zásadní konzervační zásah na chladných zbraních z bývalého archivu. Současně byl nově adjustován „Svatební průvod“ v renesanční jídelně se všemi ochrannými zásahy, které stávající prostor dovoval.

*SZ Hořovice* – realizace výstavy her a hraček k 28. 4.

*SH Karlštejn* – provedeno zajištění a konzervace neorenesančních skříněk v jídelně. Restaurátorovi předána agenda dlouhodobého sledování deskových obrazů v kapli sv. Kříže včetně drobných případných zásahů s tím, že zpráva je podávána 1x ročně ministerské komisi. Tím je dohled nad stavem kaple přenesen na jednu osobu, restaurátor ak. mal. Culek zajišťoval a systematicky sledoval stav inkrustací a plastické výzdoby, zajišťoval drobné opravy a vytvořil historický průřez stavu kaple jak samotným fyzickým ohledáním, tak kompletní rešerší restaurátorských dokumentací.

*SH Kokořín* – každoroční rekonstrukce zbraní a ostatních exponátů z kovů v dílnách v Kutné Hoře, jejich uložení a následné zavěšení před návštěvníckou sezónou. K červnu byla otevřena obřadní síň v novém paláci, kde výzdoba kopíemi byla zajištěna dílnami v Kutné Hoře.

*SZ Konopiště* – provedena předsezonní očista lustrů a zbrojního fondu v expozici, pokračováno ve výrobě plotu dle dochovaných prvků pro ohrazení před vstupem do spodní brány, oprava baldachýnu nad nikou v prvním nádvoří a dále pokračováno v konzervaci zbrojního fondu z půdy.

Hlavní akcí byla příprava exponátů, výstavních prvků a instalace muzea sv. Jiří k 1. 7.

*SH Křivoklát* – provedeno restaurování dvou květinových zátiší z galerie a kompletní očista kaple po pracích spojených s obnovou severozápadního okna. Současně byl Lignofixem huben aktivní červotoč.

*SZ Mnichovo Hradiště* – realizován převoz kompletního uložení nábytkových a zbytků obrazových mobiliárních fondů v budově bývalé konírny s očištěním a ošetřením proti plísni a dřevokaznému hmyzu.

*SZ Mníšek pod Brdy* – připraven mobiliář z původního mníšeckého fondu ze svozů na Hořovicích. V zámku provedeny práce na rehabilitaci dřevěného obložení, dveří a dveřních obložek včetně výroby chybějících dveřních křídel a krabicových zámků s důrazem na budoucí expozici pro rok 2004. V předstihu byl opraven částečně vestavěný nábytek a část nábytku z jiných svozů.

*SZ Veltrusy* – kompletní přesun expozice a svozového nábytku do konírny SZ Mnichovo Hradiště

*SZ Žleby* – provedena každoroční konzervace zbrojního fondu v expozici. Současně dle možností v oblastech výskytu červotoče aplikována injekcí Lignofixem a provedena aplikace Molantinem proti výskytu molů v expozici.

*Jan Frídl,  
vedoucí oddělení restaurátorských  
a konzervátorských dílen*

## **Oddělení restaurování a expozic - 215061**

Oddělení restaurování a expozic pečuje o mobiliární fondy a památky na objektech, které jsou ve správě NPÚ, územního odborného pracoviště středních Čech v Praze. Dodavatelským způsobem jsou zajišťovány restaurátorské průzkumy a vlastní restaurování. Ve spolupráci s restaurátorskými dílnami ústavu jsou realizovány instalační úpravy nebo nové expozice.

Do ročního plánu 2003 byly vytipovávány památky v havarijním nebo velmi špatném stavu, nebo restaurování probíhalo v návaznosti na stavební akce a pro potřeby expozic. Jednoznačnou prioritou zůstaly povodně poškozené Veltrusy a státní zámek Mníšek pod Brdy, připravovaný k zpřístupnění. Dále se práce se orientovaly výhradně na dokončení již rozpracovaných akcí, převážně na restaurování nemovitých památek.



V rámci restaurátorského dohledu a soustavné péče o nástěnnou výzdobu a deskové obrazy Mistra Theodorika provedl ak. mal. M. Tomek drobné lokální restaurátorské zásahy. Ve druhém čtvrtletí převzal tento odborný dohled pracovník našich restaurátorských dílen ak. mal. Jindřich Culek. Ak. mal. P. Bareš a J. Brodský zpracovali restaurátorský průzkum fragmentů maleb triumfálního oblouku, umístěného v lapidáriu a tří erbů ve špaletách oken Audienční síně Císařského paláce. Sklářským ateliérem Vitraj (J. Černohorský) byla realizována I. etapa restaurování vitrajového prosklení ve všech místnostech prvního a druhého patra Císařského paláce – Dvořeninská síň, Rytířský sál, Sál předků, Hodovní síň, Ložnice, na schodišti a v Děkanství. Po dokončení kamenosochařských úprav ostění oken v kapličky sv. Kateřiny ak. soch. M. Pokorným a ošetření venkovní mříže bylo restaurátorem J. Černohorským bylo osazeno vitrajové prosklení. Dne 12. 6. 2003 došlo k činu, který nemá obdobu – hrubým násilím byla proražena vrata první i druhé karlštejnské hradní brány. Tato havárie byla okamžitě vyřešena provizorní opravou restaurátorem J. Mückem, který následně restauroval jak trámovou konstrukci novodobých vrat první brány, tak také plechem pobitá vrata druhé brány, pocházející z Mockerovy přestavby hradu.

#### *Konopiště*

Pokračovala další etapa restaurování polychromovaných dřevořezb svatojiřské sbírky Františka Ferdinanda d'Este. V rámci Programu restaurování movitých památek byly restaurovány čtyři dřevořezby sv. Jiří, s příspěvkem MK ČR ve výši 150.000 Kč (ak. mal. R. Klouza a R. Uppaluri).

#### *Kokořín*

Byla realizována kompletní oprava jednoduchých vitrajových oken I. a II. patra Starého paláce z počátku 20. století, osazených v kamenném ostění. Vitrajové prosklení všech oken bylo restaurováno bez výměny olovené osnovy, mírné deformace byly vyrovnány rovnoměrným tlakem, výrazně vyboulené vitraje prohrátím. Okenní rámy a křídla byly truhlářsky opraveny a konzervovány. Poškozená hmota dřevěných prvků byla v místech největších defektů vysazena odpovídajícím materiálem s použitím truhlářských spojů bez uplatnění kovu.

#### *Veltrusy*

Veškerá činnost na objektu se soustředila na odstraňování následků povodně z roku 2002. Zá-

plavy a následně vztlínající vlhkost silně poškodily malířskou výzdobu všech expozičních místností v přízemí. Dlouhotrvající enormně vysoké teploty v letních měsících 2003 při vysoké vlhkosti ve hmotě zdiva dramaticky zhoršily stav všech maleb. Povrch všech vrstev ztrácel soudržnost, začal se drolit a odpadávat. Také omítka s freskovou malbou v sala terreně (18. stol.) se začala uvolňovat a odpadávat ve velkých plochách. Vytvářely se hluboké dutiny. Intonako i s malbou se odtrhávalo v krustičkách v síle 2–3 mm. Stav poškozených maleb byl pravidelně sledován restaurátorkou ak. mal. R. Hamsíkovou a havarijní stav byl odstraněn. Bylo provedeno upevnění v místech, kde se narušená omítková vrstva uvolňovala od jádra a hrozilo její odpadnutí. Zajištění rizikových míst – fixází, hloubkovým injektováním a tmelením – bylo restaurátorkou provedeno také na výzdobě dvou mušlových salonků.

Ak. sochaři V. Adamec a M. Pokorný zahájili restaurátorské práce na dvouramenném monumentálním schodišti hlavní zámecké budovy. Byl proveden kompletní restaurátorský průzkum a I. etapa restaurování, která zastavila degradaci povrchů a stabilizovala statiku pískovcových sousoší psovodů a koněvodů, od barokního sochaře Františka Antonína Kuena z let 1716–19. Z kamenosochařských děl byla dále restaurována socha boha Marta, umístěná v zámeckém parku, a socha sv. Jana Nepomuckého z prostoru před zámkem.

Stav pavilonu Marie Terezie byl havarijní. Po provedeném průzkumu realizoval tým restaurátorů pod vedením ing. P. Justy konzervaci veškerých kamenných prvků, která zastavila korozní jevy, rozrušující kámen do hloubky.

V první etapě restaurování silně degradovaných malovaných hedvábných a papírových tapet z pěti interiérů I. patra hlavní budovy byla po fixaci povrchů provedena kompletní demontáž a realizován chemicko technologický průzkum.

Ak. mal. A. Novák a R. Najdenova zpracovali průzkumy omítek a maleb v přízemí a prvním patře hlavní budovy, průzkumy výmaleb severozápadního křídla a orientační průzkum hlavní brány, přilehlých dvou domků a oranžerie. Ak. mal. T. Rafl realizoval průzkum štukové výzdoby I. patra hlavní budovy se zajištěním havarijních míst.

Jednoznačnou prioritou pro restaurování movitých památek se stalo restaurování mobiliáře, poškozeného přímým zásahem vody v přízemních depozitářích a kanceláři zámku. Byly vypracovány restaurátorské záměry a k restaurování předáno 12 ks nejvíce poškozených mobilií.

### *Mníšek pod Brdy*

Přípravy ke zpřístupnění I. zámeckého patra pokračovaly restaurováním dekoračních výmalb v interiérech jižního křídla. Byla restaurována klasicizující výmalba sálu č. 306, výmalba pracovny a prostoru v přilehlé jihozápadní věži. Práci prováděli restaurátoři L. Zeman a J. Ondráček. Štukovou výzdobou Krbového salonku restaurovala ak. mal. R. Hamsíková. Malby galantního salonku byly rehabilitovány restaurátory ak. mal. A. Novákem a R. Najdenovou. Kachlová kamna ve velké jídelně restaurovala Eva Simonová. Pro vybavení zámeckých interiérů pokračovalo také restaurování obrazového fondu – jedenácti závěsných obrazů. Ak. soch Turským byla realizována I. etapa restaurování sochařské výzdoby nádvoří: kašna, portál, dva erby.

### *Křivoklát*

V březnu 2003 byla zahájena II. etapa rekonstrukce severního okna hradní kaple – tj. vlastní osazení kružby i ostatních kamenických prvků a vitrají. Zakázku kamenosochařského díla zajišťovala Gema art, spol. s r. o., s odpovědným restaurátorem ak. soch. J. Novotným. Při osazování kopie hrotitého oblouku kružby došlo k zásadnímu pochybení. Nadbytečná hmota kamene byla odříznuta v místě nasazení na vertikální prvky, vestavěné okno tak neodpovídalo původnímu originálu a znemožňovalo by také osazení vitrají bez jejich výrazné a zkreslující úpravy. Práce byly zastaveny a v průběhu měsíce září okno demontováno. Při následném osazení kružby nebyl způsob řešení konzultován s památkovým dohledem a nebyly respektovány připomínky zástupce investora, který požadoval výměnu znehodnocených kamenických prvků jeptišek a nikoliv jejich pouhou opravu. Zakázku investor nepřevzal, okno bylo znovu demontováno a opět provizorně zaskleno. Restaurování vitrají prováděl J. Černo-horský ve sklářském ateliéru Vitraj. Kromě vlastní instalace prosklení na místo, které je vázáno na dokončení kamenosochařské části díla, byly práce zakončeny v termínu i odpovídající kvalitě.

### *Točnick*

Mg. A. J. Brabec restauroval sgrafitovou výzdobu na bráně u Purkrabského paláce a fragmenty sgrafitové výzdoby věže. Hloubkovou konsolidací a sčepováním klenebního kamene odstranil havarijní stav, který se projevil na kamenném ostění vchodu do suterénu královského paláce ze západní strany.

### *Hořovice*

E. Symonová realizovala I. etapu restaurování kachlových kamen v Modrém salonu a L. Ze-

man restaurování poškozeného stucco lustro na schodišťové podestě.

### *Sázava*

U torza gotického trojlodí kostela sv. Prokopa dochází v masivní míře k odlupování a drolení nučické arkózy. Havarijní stav této památky je odstraňován po etapách v rámci Programu zachrany architektonického dědictví. V roce 2003 byly konzervačním restaurátorským zásahem zastaveny korozní jevy na 2. pilíři a přilehlém klenebním oblouku. Degradovaný kámen byl očištěn, zpevněn, defekty byly vytmeleny, retušovány a celý povrch hydrofobizován. Práce zajišťovala Gema art group, a. s. pod vedením Ing. P. Justy.

### *Žleby*

V rámci příprav zpřístupnění I. patra západního zámeckého křídla bylo v Zeleném předpokoji dokončeno restaurování tlacených papírových tapet. Výrazných počinem v tomto roce se stalo restaurování kompletního fondu kulis žlebského zámeckého divadla. Finanční prostředky na restaurování rozsáhlého souboru byly získány prostřednictvím CORA (Centrum pro záchranu a restaurování architektury) od Packard Humanities Institute (1.445. 000 Kč) a restaurování provedeno týmem restaurátorů pod vedením H. Bělínové. Byly zahájeny práce na restaurování divadelních kostýmů.

### *Expozice:*

*Kokořín* – Brožíkův sál byl upraven tak, aby mohl sloužit jako svatební a výstavní síň. Prezentace kokořínského hradu je doplněna kopiemi grafických listů, zobrazujících další známé české hrady a zříceniny v podobě z počátku a poloviny 19. století.

*Hořovice* – 1. května 2003 byla v jihovýchodním křídle hořovického zámku otevřena pro veřejnost nová expozice s názvem *Hry a hračky malých aristokratů*. Exponáty z časového období od 17. až do poloviny 20. století jsou instalovány ve třech místnostech a přilehlé chodbě. Jsou rozčleněny podle typu zábavy, kterou dětem nabízely. Vedle precizně zpracovaných miniatur, odrážejících nádhru světa salónů, zaujímá plnohodnotné místo obyčejná hra a hračka, která jítřila fantazii, bystřila intelekt a zdokonalovala zručnost malých aristokratů stejně jako dnešních dětí, kterým je tato výstava určena především.

*Konopiště* – Konopištský zámek byl sídlem následníka rakouského trůnu, proto se expoziční záměry řadu let programově vracely k podobě, kterou objektu vtiskl arcivévoda František Fer-

dinand d'Este. Posledním velkým projektem se stala instalace Svatojiřské sbírky. Podle stupně ohroženosti jednotlivých děl byl soubor, uložený v zámeckých depozitářích, postupně restaurován za finančního přispění MK ČR v rámci Programu restaurování movitých památek. Od roku 1997 bylo zrestaurováno 71 ks polychromovaných plastik a závěsných obrazů s tématem svatého Jiří. Naším instalačním záměrem bylo vystavit restaurovaný sbírkový fond v co největší celistvosti, a hlavně v expoziční podobě, v jaké svou mimořádnou sbírku prezentoval v Muzeu sv. Jiří na Konopišti následník rakouského trůnu, arcivévoda František Ferdinand d'Este. Pro reinstalaci muzea sv. Jiří byly cenným vodítkem fotografie a torzo původní plánové dokumentace, dochované v zámeckém archivu. Nezachycují výstavní prostor ze všech stran a úhlů, nicméně tehdejší instalační řešení je z nich zřejmé. V expozici je v současné době vystaveno 808 ks rozmanitých uměleckých předmětů s vyobrazením svatého rytíře z období od 15. do začátku 20. století. Muzeum sv. Jiří na státním zámku Konopišti bylo opět zpřístupněno veřejnosti 30. června 2003.

*Karlštejn* – Pro expozici Audienční síně bylo z finančních prostředků MK ČR z programu ISO zakoupeno trůnní křeslo s baldachýnem v novogotickém stylu.

*Texty pro průvodce* – Hračky a hry malých aristokratů, Muzeum sv. Jiří

#### *Realizované programy restaurování památek:*

– Program restaurování movitých kulturních památek pro rok 2003:

Konopiště - 4 dřevořezby Svatojiřské sbírky.

Finanční příspěvek MK ČR ve výši 150.000 Kč, náklady celkem 195.000 Kč

– Program záchrany architektonického dědictví ČR v roce 2003:

Sázava - restaurování torza gotického trojlodí.

Finanční příspěvek MK ČR ve výši 300.000 Kč, náklady celkem 434.962,50 Kč

*Program ISO* – Výkup předmětu kulturní hodnoty mimořádného významu v roce 2003

Z finančních prostředků programu ISO bylo poskytnuto 40.000 Kč na zakoupení trůnního křesla s baldachýnem v novogotickém stylu pro expozici Audienční síně na státním hradě Karlštejn.

#### *Rada MK ČR – Záplavová sbírka*

Příspěvek na restaurování veltruského monumentálního schodiště se sochařskou výzdobou: 510.000 Kč

#### *Finanční dar*

Prostřednictvím CORA (Centrum pro záchranu a restaurování architektury) byl od Packard Humanities Institute získán finanční dar ve výši 1.445.000 Kč na restaurování souboru divadelních kulis žlebského divadla.

Získané finanční příspěvky na restaurování a expozice v roce 2003 celkem:

(kromě dotací a finanční částky z pojišťovny na hrazení povodňových škod ve Veltrusích) 2.445.000 Kč

#### *Zpracované programy restaurování památek pro rok 2004:*

– Program restaurování movitých kulturních památek: státní zámek Konopiště, zpracován restaurátorský záměr na restaurování 8 ks dřevořezb s námětem sv. Jiří

– Program záchrany architektonického dědictví ČR: Sázava – kostel sv. Prokopa, zpracován záměr na sanaci a restaurování 3. pilíře a přilehlého oblouku torza gotického trojlodí

#### *Soutěž*

European Union Prize for Cultural Heritage – Europa Nostra Awards 2003

Do soutěžní kategorie Collection of Works of Art byl zpracován a přihlášen projekt:

St. George's collection of archduke Franz Ferdinand d'Este the successor to the throne.

Dagmar Martincová,  
vedoucí oddělení restaurování a expozic

#### **Oddělení správy majetku – 215062**

Oddělení správy majetku, které vede centrální evidenci mobiliárních fondů památkových objektů, k nimž ústav vykonává právo hospodaření, v roce 2003 provedlo inventarizace mobiliárního fondu na následujících objektech:

*SH Kokořín* – řádná inventarizace – 788 inventárních čísel a zároveň byla provedena revize knihovního fondu

*ÚD Voršílky* – *Kutná Hora* – řádná inventarizace mobiliárního fondu – 18812 inventárních čísel



*SZ Konopiště* – mimořádná inventarizace mobiliárního fondu – 40973 inventárních čísel

*SZ Hořovice* – inventarizace a soupis předmětů umístěných v nově zbudované expozici hraček

*SZ Veltrusy* – řádná inventarizace mobiliárního fondu v – 9379 inventárních čísel, revize knihovního fondu

*SZ Sázava* – mimořádná inventarizace včetně deponovaného mobiliárního fondu Dobříš

*SZ Konopiště* – revize knihovního fondu značeného jako KO 3 + KO 5

*SZ Mnichovo Hradiště* – do elektronické podoby byl zpracován kulturní mobiliář, znamená to přepis a kontrolu tzv. černé knihy

Dále oddělení SM vystavuje Smlouvy a reverzy k zápůjčkám či restaurování předmětů, a to i do dílen NPÚ – ÚOP. Každý pohyb předmětu je kontrolován a sledován, jak mezi objekty a dílnami, tak mimo organizaci. Sleduje se také platnost smluv o výpůjčce.

Byla provedena kontrola nápravných opatření vyplývajících z provedených inventarizací.

*Věra Tenčlová,  
vedoucí oddělení správy majetku*

### **Oddělení ochrany objektů majetku – 215063**

Vzhledem k charakteru a smyslu oddělení ochrany objektů a majetku není možné zveřejnit plnění úkolů souvisejících s ochranou majetku, aniž by byla ohrožena bezpečnost spravovaných objektů. Z tohoto důvodu zde nebude již zmíněn ani finanční náklad na budování zabezpečovacích systémů, jejich druh či použití. Zmíním se pouze o některých organizačních postupech.

Oddělení ochrany průběžně spolupracuje na preventivním řešení krizových situací s útvary Policie ČR. Dále stanovuje nové principy zásad ochrany majetku, podílí se na vývoji i využití některých nových zabezpečovacích technologií.

Vedoucí oddělení po přípravě návrhu bezpečnostní koncepce pro NPÚ realizuje a iniciuje vznik bezpečnostního oddělení při NPÚ.

*Jiří Dolejš,  
vedoucí oddělení*

### **Referát zahrad a parků – 215064**

Stejně jako v minulých letech probíhaly v zahradách a parcích při objektech ve správě NPÚ – ÚOP středních Čech pouze údržbové práce v souladu s rozpočty jednotlivých objektů.

Ke kácení proschlých, poškozených nebo nebezpečných stromů byla vydána závazná stanoviska KÚ Středočeského kraje pro parky v Březnici, Konopišti a Sázavě. V Sázavě šlo o část severní zahrady, pronajaté řádu sv. Bazila, kde byly práce provedeny včetně likvidace drobných náletových dřevin ještě před nástupem vegetace. V Březnici a Konopišti bude kácení provedeno v mimovegetačním období 2003/2004.

V *Růžové zahradě na Konopišti* bylo dosaženo z celkového počtu 5000 cca 1700 nových růží namísto těch, které vymrzly přes zimu v důsledku extrémně špatného počasí.

V *Hořovicích* byly z větší části vyřezány náletové a plevelné dřeviny na valu směrem do sídliště, nálety podél ohradní zdi budou vyřezány v zimním období 2003/2004. Nové výsadby v parku budou řešeny v roce 2004.

V *Mníšku pod Brdy* byly silně zmlazeny buxusové živé ploty podél vstupu do zámku, zahrada na jižní straně pročištěna a zbavena náletů stejně jako svah na východní straně zámku. Konzultována byla projektová dokumentace ing. Šonského na úpravu zahrady, která je ovšem realizovatelná až po dokončení hlavních stavebních úprav zámku.

Ve *Žlebech* probíhala další část postupné úpravy porostů, likvidace náletů a obnova luk v parku podle projektu údržby. Kromě toho bylo nutno zajistit likvidaci padlých stromů v důsledku povodně v roce 2002 a vyvezení pařezů vyvrácených stromů. Před zámkem bylo vysazeno pět mladých borovic náhradou za borovice vyvrácené vichřicí v roce 2002. V jarním období firma Agile, která zajišťovala odtěžení nánosů bahna a písku z řeky v nadjezí na podzim 2002, dokončila úpravu a osetí poškozeného levého břehu Doubravky trávou. Pokračovalo také každoroční ošetřování a přihnojování rododendronových porostů podél řeky (firma ing. Stočesové z Čáslavi).

*Veltrusy* se celý rok potýkaly s následky loňské srpnové povodně – první tři měsíce firma LESS Bohdaneč těžila přes 2000 vyvrácených stromů. Několik nejsilnějších padlých topolů z daňčí obory bylo použito na část nové obří židle výtvarnice Magdaleny Jetelové. Židle byla instalována namísto původní, kterou odnesla velká voda. Byla odhalena při slavnostním otevření galerie Medy Mládkové v Sovových mlýnech na Kampě 8. září 2003. Souběžně s těžbou padlých stromů zaměstnanci firmy Lesy hl. m. Prahy čistili cca 1,5 km koryta Mlýnského potoka u Červeného mlýna od



nánosů písku, bahna a naplavenin, aby mohla odtékat voda, stojící v některých místech stále až v parku, z porostu na břehu potoka vyváželi až dvoumetrové vrstvy písku. Od dubna do konce června opět nastoupili příslušníci armády ČR a vyklízeli naplavený nepořádek z porostů. Přitom ještě vypomohli se zálivkou 73 lip, nově vysázených v části okružní aleje namísto nemocných jírovců (výsadby provedla firma pana Jelínka z Veltrus). Další zalévání v parném létě a suchém podzimu už bylo na našich zahradních. Jestli lípy přežily, zjistíme až na jaře 2004. Během léta začaly zasychat další desítky stromů v místech, kde dlouho stála voda, a tím došlo k udušení kořenů (pruh pod silnicí v daňčí oboře) a v severní části parku podél Mlýnského potoka, kde kromě vysoké hladiny spodní vody byly navíc stromy vysoko zanesené pískem. Kácení uschlých stromů proběhlo v říjnu a listopadu, dřevo bylo zobchodováno prostřednictvím firmy LESS. Bohužel je již dnes jasné, že usychají další stromy, které budou vyznačeny v průběhu vegetace roku 2004 a vykáceny v následujícím zimním období. A aby toho dřeva nebylo málo, rok a den po povodni se přehnala jižní část parku čtvrt hodinová vichřice a napáchala škody téměř jako voda. Zpřerážené, vyvrácené a zulámané stromy ležely v pruhu od autocampu přes oboru až k platanové louce Na červeném. Spolu s uschlými stromy bylo vytěženo přes 3700 m<sup>3</sup> dřeva (kulatina i palivo), jeho odvoz, konečný úklid a rozštěpkování větví se protáhne zřejmě na větší část roku 2004. K postupné celkové obnově areálu NKP Veltrusy by mělo dojít v následujících letech na základě ideové studie rehabilitace, vypracované akad. arch. ing. Martinem Stránským a ing. Martou Stránskou. Studie byla vybrána komisí z návrhů šesti architektů a bude dále rozpracována a upravována v souvislosti s vyjádřením NPÚ-ÚP. Zatím probíhá hydrogeologický průzkum a inventarizace dřevin, následovat bude vypracování agroklimatické charakteristiky lokality a monitoring mikroklimatu včetně zjišťování spadu emisí v parku.

Z odborných akcí je nezanedbatelná účast zahradnic z Veltrus a Konopiště a zahradníka z Hořovic na každoročním semináři aranžování květin v historických interiérech, který se tentokrát konal na konci srpna na zámku v Telči. Účastníci absolvují přednášky a praktické ukázky, sami pak vlastními aranžmá pod odborným dohledem vyzdobí celý zámek. Vazby zde zůstávají přes následující víkend.

*Olga Kettnerová,  
referát zahrad a parků*

## Oddělení specializované propagace - rezervační oddělení – 215065

Činnost oddělení specializované propagace – rezervačního oddělení byla obdobně jako v minulém roce zaměřena dvěma hlavními směry. Prvním bylo zajišťování hromadných prohlídek pro památkové objekty a druhým přímá propagace památkových objektů ve správě NPÚ – ÚOP středních Čech v Praze.

Provoz oddělení byl i v tomto roce poznamenán personálními změnami. Základními úkoly vedoucí oddělení bylo proto opětovné stabilizování personální situace, dále pak dořešení nedostatků softwaru pro rezervační systém a příprava nových propagačních materiálů.

### *Rezervační činnost*

Počátkem sezóny 2003 začalo RO využívat k příjmu, potvrzování a registrování objednávek rezervací nového softwarového systému Colosseum. Během zavádění tohoto systému do provozu se objevily určité nedostatky, které měly negativní dopad na chod oddělení především během hlavní návštěvnické sezóny. Z tohoto důvodu bylo s programátorskou firmou, která systémem Colosseum vyvinula, smluvně dojednáno odstranění těchto problémů. K tomuto odstranění by mělo dojít před začátkem návštěvnické sezóny 2004, kdy by systém měl již být plně funkční a splňovat všechny nároky rezervačního oddělení i jednotlivých památkových objektů.

Výnosy rezervací v roce 2003 oproti předchozím sezónám poněkud poklesly, jak je patrné v následující tabulce

*Porovnání výnosů rezervací v posledních čtyřech letech:*

2000	1.298.107 Kč
2001	2.010.863 Kč
2002	1.284.324 Kč
2003	1.100.111 Kč

### *Propagace*

Specializovaná propagace památkových objektů ve správě NPÚ, ÚOP středních Čech v Praze byla i v roce 2003 realizována třemi základními způsoby: 1. účastí na veletrzích cestovního ruchu, 2. prostřednictvím časopisecké inzerce, 3. vydáváním a distribucí vlastních propagačních materiálů.

Pracovníci oddělení se v roce 2003 opět zúčastnili mezinárodního brněnského veletrhu turistic-

kých možností v regionech – REGIONTOUR, kde prezentovali činnost našeho ústavu jak odborné, tak i laické veřejnosti. Další akcí, jíž se pracovníci RO účastnili, byla společná výstava měst, obcí, mikroregionů a podnikatelů Středočeského kraje – Střední Čechy, konaná v Lysé nad Labem.

Prezentace formou tiskové inzerce byla zaměřena jak na širokou veřejnost (Zlaté stránky, měsíčník Česká kultura), tak na veřejnost odbornou, především z oblasti cestovního ruchu, školství a dalších oborů, jejichž zástupci by mohli využívat služeb rezervačního oddělení (COT, Zlaté listy, Učiteléské listy, katalog kongresové turistiky Místo setkání apod.). Prezentace pro potencionální zahraniční klienty proběhla prostřednictvím inzerce v průvodcích European City Guide a Fair Guide.

Oddělení specializované propagace vydalo v roce 2003 vlastní nové propagační materiály ve formě barevných brožur formátu 10,5 x 21 cm o rozsahu 40 stran. Náklad vydání byl 8000 výtisků (4000 kusů v české mutaci a po 2000 kusů v mutaci anglické a německé). S využitím těchto brožur se počítá především na veletrzích cestovního ruchu, dále pak na jednotlivých památkových objektech a přímo v sídle oddělení specializované propagace.

### **Provozně technické oddělení – 215068**

Provozní oddělení má několik stěžejních náplní. Jednak pečuje o obě budovy centra územního odborného pracoviště středních Čech v Praze v ulici Sabinova 5 v Praze 3, vykonává technický servis pro ostatní oddělení a památkové objekty a v neposlední řadě se stará o objekty bez trvalé správy. Jedná se o státní zámek v Radíči a o školící a rekreační zařízení v Kokořínském dole. I přes množství úkolů je personálně obsazeno pouze dvěma pracovníky - vedoucím oddělení a pracovníkem servisu sítí a výpočetní techniky. Konec služby vojáka civilní služby v listopadu 2003 přinesl opět personální problém obsazení místa údržby budov v Sabinově ulici.

Rok 2003 znamenal nárůst agendy z důvodu sloučení všech státních památkových ústavů v Národní památkový ústav. Tento stav přinesl spoustu problémů i administrativního charakteru, které byly postupně odstraňovány během celého roku. Probíhaly veškeré změny smluv, registrace vozového parku a mnoho jiných.

Oddělení dokončilo veškeré podklady pro pojistnou událost vzniklou povodněmi na SZ Veltrusy. Pojistné plnění bylo vyplaceno v dubnu

2003. Celkem bylo zaznamenáno 12 škodních událostí, které ve většině případů přecházejí do roku 2004, kdy bude docházet k uzavírání jednotlivých událostí.

Oddělení v dubnu předalo restituentovi zbylou část zámku v Radíči na základě rozhodnutí pozemkového úřadu.

Servis sítí a výpočetní techniky se po celý rok věnoval jak běžnému servisu, tak samozřejmě přechodu na centrální informační servis a jednotnou prezentaci Národního památkového ústavu. Zkvalitnilo se rovněž připojení k internetu (2 Mb/s).

Budovám v Sabinově ulici je věnována velká péče. V přední (uliční) budově byl dokončen kamerový systém ochrany, bylo provedeno malování celé budovy. Na zadní (dvorní) budovu byla zpracována architektonická studie s využitím všech pater včetně podkrovních prostor. Rekonstrukce budovy bude zahájena úpravou podkroví a střechy (havarijní stav krytiny), pokud to dovolí finanční prostředky již tak omezeného rozpočtu střediska.

*Luděk Frencl,  
vedoucí provozně technického oddělení*

### **Státní zámek Březnice - 211100**

#### *Návštěvníkový provoz*

V roce 2003 navštívilo státní zámek Březnici 24.700 návštěvníků, z toho 540 cizinců. V roce 2003 byl zámek Březnice zpřístupněn v plném rozsahu. Zůstaly zachovány všechny prohlídkové trasy, včetně zámecké kaple P. Marie a Galerie L. Kuby, i možnost jízdy kočárem v areálu zámeckého parku. Byla opět otevřena Kavárna u bylinné zahrádky. Nově byla otevřena sezónní výstava pohádkových bytostí v zámeckém sklepení.

#### *Kulturní akce*

Od dubna do prosince probíhaly koncerty cyklu Březnických hudebních večerů, další koncertní a dramatické pořady, výstavy. Zůstala zachována dobrá spolupráce s Městským kulturním zařízením v Březnici při pořádání koncertního cyklu Březnických hudebních večerů a výstav. V roce 2003 proběhlo na zámku Březnice 16 kulturních akcí, které navštívilo cca 3900 návštěvníků. Správa zámku Březnice ve spolupráci s Městským úřadem v Březnici a Farním úřadem v Březnici nabízela možnost uzavírání občanského i církevního sňatku v prostorách březnického zámku.

### *Stavební činnost a údržba*

Bylo započato s opravou vnějšího schodiště západního křídla objektu zámku Březnice, včetně osazení nových kamenných prvků a výroby kovových venkovních luceren. Proběhla oprava omítek a nátěrů vnitřní strany hradeb s baštami, vnějších arkád a omítek zámecké kaple. Opět byla podána žádost na MK ČR o zařazení do projektu záchrany architektonického dědictví ohledně opravy vnější strany hradeb s baštami.

### *Restaurování a expozice*

Proběhla instalace restaurovaných renesančních kolorovaných kreseb z roku 1580 „Slavnostní průvod na počest svatby Jana z Kolovrat s Kateřinou z Baispergu“ od Zikmunda Elsassera do vnitřních prostor zámku Březnice.

### *Parky a zahrady*

Byla dokončena likvidace následků povodně z roku 2002 – oprava cest, úprava vyplavených břehů u řeky Vlčavy a byla provedena výsadba nových okrasných dřevin – stromů a keřů.

*Robert Barták,  
vedoucí správy památkového objektu*

## **Státní zámek Hořovice – 211400**

### *Návštěvníkový provoz*

Zámek Hořovice byl pro návštěvníky přístupný v průběhu sezóny 2003 v měsících duben až říjen každý den mimo pondělí a dni následující po státním svátku. V dubnu a říjnu bylo otevřeno pouze o víkendech a svátcích, ve všedních dnech byly odbavovány jen objednané skupiny návštěvníků. Zámek navštívilo 25 300 návštěvníků. Podstatnou část návštěvnosti tvořili čeští návštěvníci, hlavně rodiny s dětmi, dále pak školní mládež. Zahraniční turisté byli obslouženi výkladem v jazyce německém, anglickém a nizozemském. Průvodci obsloužili 2 250 skupin návštěvníků na čtyřech prohlídkových trasách. V prodeji obchodního zboží byl zachován osvědčený systém z minulých let, kdy v pokladně přemístěné do prostornější místnosti, bezprostředně sousedící s kanceláří správy zámku, byla návštěvníkům neustále k dispozici pracovnice správy zámku. Objem prodeje zboží činil 165 000 Kč, což je o 10 % více než v předešlé sezóně. Stav zásob OZ se díky pořízení nových propagačních materiálů (brožurka o výstavě hraček a pohlednice) zvýšil o 10 %.

Z ediční činnosti ústavu byla vydána brožura „Hry a hračky malých aristokratů“ autorky PhDr. Dag-

mar Martincové a pohlednice k této výstavě. Také byly vydány tzv. reprinty úspěšných druhů pohlednic s vyobrazeními zámku Hořovice.

Rozdělení stálých expozic na dva návštěvnícké okruhy bylo rozšířeno o nový návštěvnícký okruh. První okruh zahrnoval zámecké interiéry s reprezentačními prostory prvního patra. Druhý okruh obsahoval výstavu automatofonů s galerií umělecké litiny Podbrdská. Nový okruh s názvem „Hry a hračky malých aristokratů“ byl slavnostně za účasti představitelů NPÚ otevřen 30. dubna 2003. Nová expozice si hned našla řadu návštěvníků a stala se po zámeckém okruhu druhou nejnavštěvovanější trasou zámku, a to především dětskými návštěvníky. Expozice tedy naplnila svůj zamýšlený smysl.

### *Kulturní akce*

Ve výstavních prostorách přízemí v tzv. „Galerii Josefa Slavíka“ proběhly úspěšně dvě výstavy. V Hlavním sále a zámecké kapli proběhla série absolventských koncertů žáků základních uměleckých škol v Hořovicích a v Berouně. I v letošním roce pokračovala série koncertů hudebního festivalu Slavíkovy Hořovice, pořádané Městským kulturním centrem Hořovice.

### *Stavební činnost a údržba*

Stavební práce v objektu prováděly na základě výběrového řízení dvě stavební firmy: Libera a Lanostav. Místo technického dozoru zastávala Alena Blechová, architektem objektu byl ing. arch. Jan Adámek. Dobrá spolupráce probíhala i s památkovým dozorem ing. arch. Štovičkovou.

Hlavní stavební činnost byla soustředěna na pokračování oprav východního křídla, zejména na provedení nových stropních konstrukcí, opravu vnitřních omítek, položení původní dlažby a opravu a uzavření okenních otvorů. V chodbě severního křídla proběhl restaurátorský průzkum nástěnných maleb jako podklad pro statický průzkum arkýře a stropu chodby. Projekt vypracoval statik ing. arch. Fuchs. Při průzkumu bylo objeveno nové ložisko dřevokazné houby a statické poruchy ve stropních konstrukcích salónů přiléhajících k zámecké kapli. Na základě havarijního výměru stavebního úřadu proběhla první etapa výměny krovů severní věže a sanace dřevokazné houby. Po provedení restaurátorského průzkumu bylo nutné přistoupit k sanaci převážné části stropů ve třetím podlaží severní věže v bývalém bytě kastelána. Byla provedena nutná údržba a výměna poškozených prvků střešní krytiny na všech střechách. V místě přechodu hos-



podářského dvora do parku byla osazena nová dřevěná vrata, která oddělují hospodářskou a okrasnou část areálu. Zpevnění a nové povrchové úpravy se dočkala vstupní litinová brána hospodářského dvora. V průběhu celého roku docházelo k postupnému vyklízení dvora, odvozu stavební sutě a zahradnického materiálu.

#### *Restaurování a expozice*

Hlavní restaurátorsko-instalační akcí byla instalace třech salónů prvního patra západního křídla a přilehlé chodby, kde vznikla unikátní expozice *Her a hraček malých aristokratů*. Výstava byla vytvořena za součinnosti pracovníků správy zámku s PhDr. Dagmarou Martincovou, PhDr. Janem Frídlem a pracovníků dílen ÚOP středních Čech v Ďáblicích a Kutné Hoře. Základ tvoří původní putovní výstava opětovně převezená do Hořovic z Voršilského kláštera v Kutné Hoře. Ta byla podstatně rozšířena a doplněna například o soubory deskových her a stavebnic z depozitářů středoevropských památkových objektů. Celá řada těchto sbírkových fondů je prezentována veřejnosti vůbec poprvé.

Ze sbírek Muzea Českého krasu v Berouně byla doplněna výstava Umělecké litiny dalšími ukázkami produkce Komárovských železáren. Tyto exponáty byly pro tyto účely nově zrestaurovány z prostředků MČK v Berouně.

Expozice Hudba bez hudebníků z majetku Národního muzea – Českého muzea hudby byla v závěru sezóny ochuzena o harfenetu, která se konečně dočkala restaurátorského zásahu, otázkou zůstává její návrat do Hořovic.

#### *Parky a zahrady*

Činnost v zámeckém parku se omezila z důvodu nedostatku finančních prostředků hlavně na základní provozní údržbu dle schváleného projektu. Zejména kácení náletových dřevin, sekání luk, úprava cest apod. Přesto se obětavostí a pracovním nasazením zaměstnanců zámeckého parku podařilo vyčistit od náletových dřevin severní terasu. Zde postupně dojde k obnově původních parkových cest a tato část parku poskytne návštěvníkům nové zajímavé pohledy na hlavní zámeckou budovu. Důležitým činem bylo také uvolnění obvodové zdi ze strany parku od náletových dřevin a větví, přesahujících do vozovky a chodníků. Po zkušenostech z minulého roku byla ve větší míře v prostoru parteru umístěna mobilní zeleň. Jižní nádvoří se dočkalo nových litinových laviček.

*Libor Knížek,  
vedoucí správy památkového objektu*

## **Státní hrad Karlštejn – 211600**

#### *Návštěvníkový provoz*

Hrad Karlštejn byl v roce 2003 zpřístupněn pro veřejnost od 1. ledna do 5. ledna, dále od 1. března do 23. listopadu a dále od 26. prosince do 31. prosince 2003. II. návštěvní okruh od 1. července do 23. listopadu 2003. Hrad navštívilo 246 218 osob. Tržba za vstupné činila v roce 2003 Kč 32 055 225, z toho prodej na platební karty ve výši Kč 1 441 535. Kladný hospodářský výsledek byl oproti plánovanému překročen o 2 mil. Kč.

V roce 2003 bylo na hradě Karlštejn zaměstnáno celkem 14,6 stálých zaměstnanců na pracovní smlouvu, z toho nejprve jeden stálý průvodce a později tři stálí průvodci. 61 sezonních pracovníků na dohodu o pracovní činnosti a 3 zaměstnanci na smlouvu o dílo.

#### *Kulturní akce*

Vystupování pražských pozounérů – ukázky dobové hudby každé procházející skupině návštěvníků v červenci, srpnu a částečně v září

Koncert skupiny „CHAIRE“

Vánoční koncert skupiny „CHAIRE“

Karlštejnské vinobraní v září s rekordní návštěvností

Koncert hudby Hradní stráže Pražského hradu

Mše svaté – březen, srpen, prosinec – karlštejnská kapitula

#### *Přednášková činnost se speciálními prohlídkami*

Pomaturitní studium památkové péče při NPÚ ÚP Praha

Studium památkové péče pro vysokoškoláky při NPÚ ÚP Praha

Studenti VŠUP Praha

Pracovníci oddělení starých sbírek NG Praha

#### *Stavební činnost a údržba*

V roce 2003 byla realizována větší část 3. etapy rekonstrukce statiky dřevěných stropů a podlah ve Velké věži, ve třetím až pátém patře nad kaplí sv. Kříže. Podle projektu „Oprava stropů Velké věže“ je unikátní konstrukcí tzv. povalový strop nad klenbou kaple sv. Kříže. Jde o soustavu 70 kusů přesně opracovaných modřínových trámů o celkové hmotnosti 42 tun. Povalový strop svou funkcí zajistí nejen požadovanou nosnost třetího podlaží, ale bude plnit i požadavek protipožární ochrany Velké věže. Dále bylo provedeno zesí-



lení nosné konstrukce stropu nad 4. patrem. Nejkomplikovanějším úkolem byla doprava a výměna vaznic (modřínové trámy průřezu 240/330 mm, délka 12 m).

Stavební práce probíhají za přísných bezpečnostních opatření.

Stavební náklady v roce 2003 činily 13,6 milionů korun, z toho účelová dotace z PZAD MK ČR byla ve výši 8,2 milionů korun.

#### *Restaurování a expozice*

(viz str. 46)

#### *Komerční činnost*

V roce 2003 byly uzavřeny nájemní smlouvy k zajištění obchodní činnosti: ražba historických mincí, prodej drahých kamenů, občerstvení pro návštěvníky a obsluha veřejných WC.

Tržba za nebytový nájem na základě uzavřených smluv o pronájmu nebytových prostor činila za rok 2003: 379 tisíc Kč. Tržba za nebytový nájem krátkodobý: 342 tisíc Kč.

Tržba z fotografování a dokumentace: 70 tisíc Kč. Tržba za rezervační služby: 1 747 530 Kč. Tržba ze svatebních obřadů činila 340 tisíc Kč. Prodej obchodního a komisního zboží probíhal v prodejním stánku na nádvoří hradu a v přízemí Mariánské věže, v tzv. Července. V nabídce byl široký sortiment publikací, knih, brožur, pohlednic, upomínkových a uměleckých předmětů.

Celková tržba z prodeje obchodního zboží činila v roce 2003 Kč 2 080 259, z toho prodej na platební karty ve výši 222 110 Kč.

*Jaromír Kubů,*  
*vedoucí správy památkového objektu*

### **Státní hrad Kokořín – 211700**

#### *Návštěvníkový provoz*

V roce 2003 navštívilo hrad Kokořín 60 805 návštěvníků.

Bylo vybráno za vstupné 1 616 360 Kč.

V prostorách hradní pokladny mají návštěvníci možnost si zakoupit brožury, pohlednice, upomínkové předměty, dárky. V roce 2003 bylo utrženo za prodej obchodního zboží 242 985 Kč.

Dne 7. 6. 2003 proběhlo natáčení filmu v prostorách hradního nádvoří. Tato spolupráce proběhla s obchodní firmou ETICK FILMS s. r. o. Nájem činil 31 500 Kč.

Na Kokoříně probíhají svatební obřady. V roce 2003 bylo uskutečněno 35 svatebních obřadů – celkem vybráno do hradní pokladny 52 500 Kč.

#### *Kulturní akce*

– Divadelní představení

– Na konci školního roku byli slavnostně vyřazeni studenti Zahradnické školy z Kaniny za účasti rodičů a přátel. V této souvislosti byl interiér hradu vyzdoben květinovým aranžmá. Květiny nadále zdobily hradní interiér po dny následující. Výlohy na výzdobu hradila škola.

– 16. 6. proběhla akce s dětmi ZŠ Vysoká – O kokořínský poklad (vědomostní soutěž o poklad Kokořínského hradu, poklad věnovala správa hradu, jednalo se o opékání buřtíků).

– 25. 6. proběhla tisková konference s novináři středních Čech ve spolupráci z Centrálou cestovního ruchu.

– 19. 10. na Kokoříně se sešli kasteláni se zástupci MK.

– Správa hradu pravidelně přispívala články do deníku Mělnicko a časopisů.

#### *Stavební činnost a údržba*

– Revize hromosvodů, elektroinstalace, EZS, hasicích přístrojů.

– Provedení pokrývačských, klempířských, tesařských prací na Malém paláci.

– Vzhledem k vysoké poptávce k uzavření sňatků na hradě byla zrenovována bývalá Husova síň na síň svatební. Byly zde provedeny zednické práce, renovace vlysové podlahy, nová elektroinstalace, klimatizační jednotka. Vybavení obřadní síně zajistilo oddělení expozic.

– Drobné údržbové práce k zajištění provozu.

#### *Restaurování a expozice*

V září proběhlo restaurování vitrajového zasklení oken Starého paláce a konzervace dřevěných prvků.

Odborný dohled nad restaurátorskými pracemi – Ing. arch. Mrázek, PhDr. Martincová

*Marie Smutná,*  
*vedoucí správy památkového objektu*

## Státní zámek Konopiště – 211900

### Návštěvníkový provoz

okruh	návštěvnost 2003	návštěvnost 2002	poznámka
I. salony jižního křídla + střelnice	83 448	77 614	otevřeno 1. 4.–30. 11.
II. salony severního křídla	85 212	85 415	otevřeno 1. 4.–30. 11.
III. okruh	6 490	6 861	otevřeno od 1. 4.
střelnice	1 533	4 294	v roce 2003 součást 1. okruhu
skleníky Růžové zahrady	7 803	7 641	otevřeno 1. 4.–30. 9.
muzeum sv. Jiří	1 042	7 66	otevřeno 1. 7.–30. 9.
výstava 110 let cesty Františka Ferdinanda d'Este kolem světa	2 198		otevřeno 1. 4.–30. 9.
celkem (jen 1.–3. okruh, s průvodci)	175 150	169 890	
<b>celkem</b>	<b>187 726</b>	<b>182 591</b>	

### Kulturní akce

- 31. 3. Zahájení návštěvníkové sezóny 2003 s vernisáží výstavy ke 110. výročí cesty Františka Ferdinanda kolem světa a koncertem Štěpána Raka
- 1. 6. Den dětí na Konopišti – soutěž pro děti do 15 let s hledáním symbolů a doplňováním tajeňky
- 30. 6. Vernisáž expozice Muzeum sv. Jiří s loutkovým představením divadla ŠUS a slavnostní mši za Františka Ferdinanda a Žofii Chotkovou, celebroidal hlavní knihovník Strahovského kláštera P. Šidlovský
- 22. 6. Koncert Konopištské nokturno, účinkoval Sbor benešovských učitelek
- 9. a 10. 7. Ve spolupráci s Gymnáziem Benešov uspořádány koncerty holandského dechového orchestru v Růžové zahradě
- 2. 1. Svatohubertska mše s provedením Svatohubertske mše pro 3 lesní lovecké rohy in b moll
- 21. 12. Benešovské roráty, mši celebroidal opat Strahovského kláštera, p. Pojezdny

### Stavební činnost a údržba

- Dokončení statického zajištění části stropů III. patra jižního křídla zámku (dřevomorka)
- Rekonstrukce depozitáře II. na půdě jižního křídla zámku, stavební část (bez klimatizace)
- Oprava schodů u Platilovy cesty

– Oprava kanalizace mezi domem čp. 5 Na hrázi a rybníčkem, který byl převeden do majetku NPÚ do Města Benešov

– Ostatní údržbové práce podle potřeby – běžné opravy, krytina, výmalba provozních místností, údržba čističek apod.

### Restaurování a expozice

– Restaurátorské práce byly zaměřeny na restaurování exponátů pro nově instalovanou sbírku sv. Jiří v bývalé oranžerii, celkem 195 tis. Kč. Během roku byly konzervovány trofeje a zbraně (RKD NPÚ ÚOP Praha).

– Expozice 1., 2., 3. okruhu, střelnice a skleníků zůstaly nezměněny, nově byla otevřena sezonní výstava ke 110. výročí cesty Františka Ferdinanda d'Este kolem světa (libreto: Dr. Jiří Chramosta, instalace: Ing. arch. Josef Dvorský) a stálá expozice sv. Jiří v bývalé oranžerii (Dr. Dagmar Martinová, Dr. Jan Frídl, instalace: RKD NPÚ ÚOP Praha). Jedná se o ojedinělou monotematickou sbírku, která nemá v Evropě obdobu.

### Parky a zahrady

– Prováděny běžné údržbové práce v parku a sklenících, čištění jezírka v Růžové zahradě, prořezávky apod.

Celou sezonu poznamenal nedostatek finančních prostředků, a to provozních, zejména na platy průvodců. Z toho důvodu byla vyhlášena stávková pohotovost.

Marie Krejčová,  
vedoucí správy památkového objektu

## Státní zámek Mníšek pod Brdy - 212000

### Návštěvníkový provoz

Z důvodu probíhající celkové rekonstrukce byl SZ Mníšek pod Brdy v roce 2003, stejně jako v roce předchozím, pro veřejnost uzavřen. Oficiálně se veřejnosti brány zámku otevřou v sobotu 3. července 2004.

### Kulturní akce

V roce 2003 navštívilo SZ Mníšek pod Brdy v rámci jednorázových kulturních akcí 2000 návštěvníků. Oproti minulému roku bylo možno nabídku pořadů výrazně obohatit, a to především díky dokončení rekonstrukce vhodných prostor v západním křídle. Zámek se tak mohl zapojit do kulturního života v oblasti a zacílit propagaci i na budoucí návštěvníky.

Během roku pak vyšla řada článků jak v odborných časopisech, tak v denících jako MF Dnes, Právo a dalších. Také bylo odvysíláno několik pořadů pro Český rozhlas.

Od února 2003 spolupracuje správa zámku při pořádání některých akcí s místním spolkem „Rorejs“ a s městským kulturním střediskem. Na rok 2004 plánujeme rozšíření spolupráce především s městským kulturním střediskem při pořádání koncertů dobové a vážné hudby.

### Stavební činnost a údržba

Stavební obnova jižního a východního křídla zámku:

Na jaře roku 2003 byla dokončena obnova severního a západního křídla zámku. V březnu pak celková rekonstrukce pokračovala křídlem jižním a východním, na které bylo vypsáno i samostatné výběrové řízení. Obnova se zde týkala především statického zajištění zbývajících dvou věží zámku, včetně obnovy krovu a plechového krytí střech. Dále pak restaurování hodin a hodinového stroje, podlahových částí prvního patra, části správy zámku a rekonstrukce a adaptace I. a II. suterénu objektu. V průběhu roku byly též rozšířeny a doplněny některé části EZS a EPS, podle potřeb správy zámku a podle časového harmonogramu dokončování jednotlivých částí zámku.

### Další akce

- V roce 2003 byla dokončena úprava prostor správy zámku.
- Dokončeno restaurování expozičních místností v jižním a východním křídle, především pak vý-

zdoby dveřních supraport a restaurování figurálních scén.

- Proběhly další úpravy porostů v parku a parkové části při vstupu do areálu zámku. Práce v parku jsou limitovány především potřebou zajistit firmám podílejícím se na obnově zámku zázemí a možnost příjezdu ke stavbě.

- Započalo se s restaurováním kamenosochařských prvků na nádvoří zámku (kašny, erby).

### Projekční činnost

V průběhu měsíců květen až srpen byly vypracovány a odevzdány zbývající projekty obnovy, a to především projekty rekonstrukce fasád, zahrad, ohradní zdi zámku a zahradních staveb. Celkový objem prací v roce 2003 činil 8 mil. Kč. Podstatná část byla hrazena z prostředků ISPROFIN.

## Zámek Dobříš

Provozovatelem expozice na dobříšském zámku je majitel objektu – Ing. Jerome Colloredo-Mannsfeld. Národní památkový ústav – územní odborné pracoviště středních Čech v Praze spolupracuje se správou zámku Dobříš v případě konání komerčních akcí, kde vykonává NPÚ funkci dozoru nad historickým mobiliářem, který je i nadále v jeho správě. Mezi nejčastěji pořádané komerční akce v prostorách expozice zámku Dobříš patří svatební obřady, filmování a galavečery.

NPÚ - ÚOP středních Čech taktéž vykonává právo hospodaření k objektu čp. 603, který se nachází v zámeckém parku na Dobříši a je obsazen nájemníky. Probíhá zde každoroční drobná údržba.

Petr Digrin,  
vedoucí správy památkového objektu

## Státní hrady Křivoklátska - 212204

### Návštěvníkový provoz

#### Křivoklát

Počet návštěvníků celkem	105 224
z toho na samostatných kulturních akcích	25 965

#### Státní hrad Krakovec

Počet návštěvníků celkem	11 218
z toho na samostatných kulturních akcích	770

#### Točnick a Žebrák

Počet návštěvníků celkem	38 551
z toho na samostatných kulturních akcích	8 659

### ***Hamousův statek Zbečno***

Počet návštěvníků celkem 4 786  
z toho na samostatných kulturních akcích 1 725

Celkem na objektech SHK

počet návštěvníků 1 60 203  
z toho na samostatných kulturních akcích 37 543

#### ***Kulturní akce***

##### ***Křivoklát***

6 společensko-kulturních akcí

42 koncertů

41 divadelních vystoupení

5 tanečních a jiných vystoupení

7 výstav

3x byla sloužena Mše svatá v hradní kapli o Velikonocích a Adventu

##### ***Odborné semináře***

- seminář společnosti STOP zaměřený na klenby
- seminář pro lékaře psychiatry, pořádaný společností Janssen Cilag
- týdenní fotografický seminář Igora Malijevského

##### ***Filmování***

během roku byl hrad 3x pronajat k natáčení filmů. Jednalo se sekvence do televizního seriálu BBC „Karel II“, velko filmu „Bratři Grimmové“ a hraného dokumentu pro německou televizi realizovaného agenturou K+K art.

##### ***Svatby***

v obřadní síni a v několika výjimečných případech i v jiných prostorách hradu se uskutečnilo 196 svatebních obřadů

#### ***Kulturní akce:***

### ***Hamousův statek Zbečno***

2 společensko-kulturní akce

8 divadelních představení

2 koncerty

### ***Státní hrad Krakovec***

3 společenské a kulturní akce

7 koncertů

3 divadelní představení

2 večery poezie a hudby

### ***Státní hrady Točnick a Žebrák***

10 společensko-kulturních akcí

1 poutní mše

1 naučně populární večírek

1 benefiční akce

#### ***Filmování:***

od dubna do začátku července byl hrad Točnick pronajat pro účely natáčení filmu BBC „Karel II.“

#### ***Celkem na objektech SHK***

samostatných kulturních programů 144

odborné semináře 3

#### ***Stavební činnost a údržba***

##### ***Křivoklát***

(odborný památkový dohled ing. arch. Ondřej Šefců, SÚPP, technický a stavební dozor ing. Otakar Hrdlička)

##### ***Stavební práce***

- celková oprava hradní studny, zejména zděné a dřevěné části altánu s rumpálem, úprava elektrického čerpacího zařízení (LANOSTAV s. r. o., Praha, zednické práce ALVA s. r. o., Příbram),
- celková oprava střední části předloženého schodiště a podesty před domem čp. 132 (ALVA s. r. o., Příbram),
- instalace nového boileru, čp. 133, dolní nádvoří,
- oprava části fasády na objektu pokladny

Ostatní plánované stavební akce se pro nedostatek finančních prostředků neuskutečnily.

##### ***Projektová příprava***

- prováděcí projektová dokumentace – Hrad Křivoklát, jižní parkán – statické zajištění a oprava soutky a hejtmanského domu, I. etapa - statické zajištění, projektant Ing. Jiří Starý. Na základě stanoviska ústředního pracoviště NPÚ byl projekt rozšířen o další průzkumy a bude dokončen v roce 2004

- prováděcí projektová dokumentace – Oprava střechy, krovu a pudy jižního křídla horního hradu, projektant Ing. Otakar Hrdlička. Na základě stanoviska ústředního pracoviště NPÚ byl projekt pozastaven a v roce 2004 bude projednáno jeho další rozšíření nebo doplnění o variantní řešení statického zajištění.

- jednostupňový projekt – Oprava venkovního schodiště, projektant SPRINK Ing. Macourek.



## **Hamousův statek Zbečno**

(odborný památkový dohled Mgr. Jana Berková, technický a stavební dozor Ing. Otakar Hrdlička)

### **Stavební práce**

pro různé subjektivní problémy se nepodařilo včas projednat a uzavřít smlouvu o dílo se zhotovitelem V. etapy obnovy Hamousova statku. Proto byl pouze dodán surový kmen a provedeno jeho ruční otesání do tvaru trámu určeného pro výměnu v jižním průčelí objektu. Zajistila firma ARS TIGNARIA, s. r. o.

### **Krakovec**

(odborný památkový dohled Ing. arch. Eva Volfová, technický a stavební dozor Ing. Otakar Hrdlička, technická pomoc projektanta Ing. Víta Mlázovského)

### **Stavební práce**

III. etapou pokračovala stavba nového mostu, po dokončení tesařské přípravy konstrukce byla tato převezena na Krakovec a na připravené kamenné patky byla vztyčena a smontována (firma ARS TIGNARIA, s. r. o., Praha)

### **Točník a Žebrák**

(odborný památkový dohled Ing. arch. Ondřej Šefců SÚPP, technická pomoc projektanta Ing. Vít Mlázovský, technický a stavební dozor Eva Majerová)

### **Stavební práce**

Oprava dešťové kanalizace u bývalého pivovaru v Točníku

## **Odvodnění nádvoří na hradě Točníku**

### **Restaurování a expozice**

#### **Křivoklát**

(odborný garant expozic PhDr. Květa Křížová)

### **Restaurování**

Okno hradní kaple v její severní stěně, kamenné prvky (Gema art, Praha) a vitraje (J. Černohorský, Praha) – práce pokračovaly, ale pro závažné chyby realizátora kamenických prací byly zastaveny.

Ostatní plánované restaurátorské práce byly pro nedostatek finančních prostředků odloženy.

### **Krakovec**

#### **Restaurování**

stavba nového mostu vyvolala nutnost restaurátorského ošetření zdiva pod branou, odsolení a kamenickou opravu nárožní armatury (Robert Moudrý, Třebíč)

### **Ostatní činnost**

#### **Točník a Žebrák**

Ve spolupráci s o. s. Nudle provedena úprava chovného zařízení pro medvědy.

Pokračovala úprava další části třešňovky na jižním svahu pod hradem Točníkem s chovem hospodářských zvířat, likvidace nežádoucí vegetace, vybudování ohrady a chovného zařízení.

Ivan Kasalický,  
vedoucí správy památkových objektů  
SH Křivoklátska

## **Státní zámek Mnichovo Hradiště – 212600**

*Návštěvníkový provoz – porovnání návštěvnosti objektu v letech 1993-2003*

	1993	1994	1995	1996	1997	1998	1999	2000	2001	2002	2003
Duben	378	1018	727	480	659	573	524	987	1244	1013	1028
Květen	2685	2728	2947	2165	2559	3006	2059	2821	3343	3111	4316
Červen	3343	4205	3205	3433	3138	3646	3213	2813	3377	3273	4396
Červenec	4243	4044	3887	5201	4289	4360	4102	5484	5467	4923	5959
Srpen	3650	3612	3612	3962	3971	4076	3947	4093	4932	5152	4561
Září	1348	2321	1938	2117	1653	1715	1671	1951	2235	2348	2848
Říjen	817	613	754	1116	510	831	532	1037	1061	1111	878
Celkem	16464	18541	17070	18474	16779	18207	16048	19186	21659	20931	23986

### *Kulturní akce*

- 5. 4.–31. 10. Výstava u pokladny zámku „Tip na výlet“ fotografie plastik
- 21. 5. – 7. 9. Barokní slavnosti

### *Propagace*

Celková propagace ve výši 64 000,- Kč  
Dokončení kompletní fotodokumentace zámec-  
kého divadla fotografem L. Stiburkem

### *Stavební činnost a údržba*

- čp. 152 úřednický dům – oprava ubytovny (80 tis. Kč)
- kostel, kaple, úřednický dům: nátěr šindelových střech (440 tis. Kč)
- oprava střech proti zatékání v celém areálu (200 tis. Kč)
- výměna ležaté kanalizace u dvou žump při čp. 149 (30 tis. Kč)
- oprava hromosvodů na základě revize (40 tis. Kč)
- vyklizení sklepních prostor čp.148
- první etapa kamerového systému

### *Mobiliář*

Pokračování v pořizování základní evidence nezpracovaných sbírkových předmětů kartami MH v programu MOF Mgr. V. Vavřinovou, Ing. S. Švábovou a panem Černanským a pořizování digitálních fotografií jednotlivých předmětů paní Formánkovou a Floriánovou.

V tomto roce bylo zpracováno cca 1000 předmětů, chybí zpracovat cca 3000 předmětů.

Zpracované předměty prošly revizí dat Mgr. Vavřinové, Ing. Švábové a fotografek pí. Formánkové a Floriánové.

Bylo zahájeno pořizování digitálních fotografií již zpracovaného mobiliárního fondu v expozicích panem Romanem Didim a bylo zpracováno cca 1000 předmětů. Připravuje se digitální fotografování celého sbírkového fondu a podklady pro další zpracovávání základní evidence.

V září byl přivezen a dočasně uložen mobiliář ze zámku Veltrusy do konírny čp. 149.

### *Park a zahrada*

- Prováděna pouze údržba
- Za zámkem byla důkladně vyčištěna bývalá stavební ohrada a provedena likvidace náletů na zámecké zdi a sestřih přerostlých buksusů a tisů. Práce provedeny zaměstnanci.

*Radovan Chmel,  
vedoucí správy památkového objektu*

## **Klášter Sázava – 212700**

Prvním úspěšně splněným cílem správy kláštera v Sázavě v roce 2003 bylo obnovit standardní návštěvnický provoz po tragické nehodě a úmrtí dlouholeté kastelánky objektu paní Aleny Lattenbergové v prosinci roku 2002. Druhým cílem, který se rovněž podařilo splnit, bylo zkvalitňování činností týkajících se provozu objektu i za situace, kdy budoucí využití objektu zůstává, s ohledem na nevyjasněné záměry restituenta, nadále nejasné.

### *Návštěvnický provoz*

V roce 2003 se podařilo zastavit výrazný pokles návštěvnosti, ke kterému došlo v roce 2002. Tento pokles byl způsoben pozdním zahájením sezóny v roce 2002 a minimální propagací objektu, obojí právě v souvislosti s nejasností záměrů restituenty.

V období od dubna do října 2003 navštívilo objekt 12380 osob, tržba ze vstupného včetně rezervčních příplatků činila 267.408 Kč. Vzhledem k minimálním finančním prostředkům na propagaci a reklamu byla návštěvnost podpořena rozpočet nezatažujícími instrumenty: inovacemi a aktuálními novinkami na webových stránkách Pražské informační služby, Památek ČR i vlastních webových stránkách NPÚ-ÚOP středních Čech. Dále byly publikovány celostránkové i drobnější články v Mladé frontě DNES, Lidových novinách, Večerníku Praha a v regionálních periodikách. Pro individuální cizozemské návštěvníky zařazené do skupin s českým výkladem byly nově graficky i formálně upraveny cizojazyčné texty.

### *Kulturní akce*

Ve spolupráci s jinými subjekty města Sázavy proběhly v prostorách areálu kláštera v letních a podzimních měsících veřejností příznivě hodnocené kulturní, společenské i vzdělávací akce.

V kostele sv. Prokopa se celoročně konají římskokatolické a řeckokatolické bohoslužby zajišťované Řádem sv. Bazila Velikého. V roce 2003 se do sázavského kláštera uskutečnila řada poutí.

V letních měsících se ve spolupráci s Městským úřadem v Sázavě uskutečnily svatební obřady na severní zahradě kláštera.

### *Stavební činnost a údržba*

V souvislosti s nevyjasněnou perspektivou působení NPÚ-ÚOP středních Čech jako vlastníka NKP Sázava ve výhledově blízké budoucnosti správa kláštera zabezpečovala z omezených přidělených investičních prostředků pouze pravidelnou údržbu a opravy, a dále standardní péči

o exteriéry včetně údržby travnatých ploch a květin v areálu objektu a květinovou výzdobu v interiérech.

#### *Restaurování a expozice*

V rámci programu Záchrany architektonického dědictví úspěšně pokračovaly konzervační práce na třetím pilíři torza gotického trojlodí kostela sv. Prokopa.

Zdeněk Hašek  
Jaroslava Matoušová

### **Státní zámek Veltrusy – 212900**

Areál zámku Veltrusy byl tak jako v předchozím roce z větší části veřejnosti nepřístupný a hlavní pozornost ve všech oblastech se opět především soustředila na odstraňování následků povodní.

#### *Návštěvníkový provoz*

Podařilo se připravit výstavu Povodně 2002, která byla zpřístupněna veřejnosti od července do září v prostorách Rudolfova sálu v severovýchodním křídle a jednoduchou formou informovala návštěvníky prostřednictvím fotodokumentace, historických materiálů a předmětů o chování toku Vltavy v historii s důrazem na katastrofální následky povodně v srpnu 2002. Výstavu navštívilo 3 tisíce osob.

#### *Kulturní akce*

V důsledku provizorních podmínek v prostorách běžně užívaných pro pořádání kulturních akcí, ale při vědomí zájmu široké veřejnosti o oblíbené adventní koncerty, se podařilo realizovat následující:

– 6. 12. Lyra da Camera (A. Vivaldi, G. P. Telemann, G. F. Händel, J. D. Zelenka, J. J. Ryba ad.)

– 20. 12. Vánoční rozjímání (koncert Štěpána Raka a Alfréda Strejčka)

S druhým adventním koncertem se uskutečnila i výstava vánočního perníku.

#### *Stavební činnost a údržba*

Předpokladem zásadní stavební činnosti – oprav objektů poškozených povodní se ukázalo být zpracování koncepce budoucího využití areálu jako celku. Z toho důvodu bylo osloveno šest renomovaných architektů, kteří zpracovali a prezentovali ideovou studii obnovy a využití zámku Veltrusy. Komise složená ze zástupců NPÚ – ústředního pracoviště, územního odborného pracoviště a města Veltrusy vybrala studii manželů Marty a Martina Stránských a pověřila je zpracováním koncepce. V souladu s tímto postupem byly proto

prováděny především průzkumné a projektové práce. Realizovaly se pouze akce zajišťující statiku objektů (Laudonův pavilon, severozápadní křídlo, sušárna ovoce).

#### *Restaurování a expozice*

Restaurátorské práce se soustředily jednak na ošetření solitérů, případně objektů a celků (Pavilón Marie Terezie, socha boha Marta, sv. Jan Nepomucký, plastiky reprezentativního schodiště), jednak na ošetření maleb v přízemí zámku. V souvislosti s přípravou obnovy hlavní budovy došlo k zásadním zásahům do interiérů panského patra. Postupně byly sejmuty látkové a papírové tapety a odvezeny restaurátory k odbornému ošetření. Zároveň byl odinstalován mobiliář z expozičních prostor a spolu s větší částí mobiliáře umístěného v severozápadním a severovýchodním křídle převezen do vhodných prostor zámku Mnichova Hradiště na dobu nezbytně nutnou pro vytvoření vhodných podmínek na vlastním objektu či jiném místě k tomu určeném. Restaurátorsky byly zajištěny štukové výzdoby v reprezentačních místnostech. V takto odstavené budově byl nainstalován systém měření teploty a vlhkosti a výsledky by měly pomoci vytvořit odpovídající podmínky navráceným exponátům. Dle potřeby a možností se rovněž uprvoval a rozšiřoval zabezpečovací systém objektu.

#### *Park, zahrada*

Na jaře a v létě dokončila AČR záchranné práce v severní části parku – odstranění naplavenin a přesun naplaveného písku. V porostech lužního lesa pokračovalo odstraňování polomů a vývrátů, bohužel 14. srpna přišla vichřice, která dílo zkázy v parku dokonala. Ve větrných vírech bylo vyvráceno nebo polámano zhruba dalších 2 000 stromů. Na podzim pak začala plánovaná probírka suchých dřevin. Na sklonku roku bylo zahájeno dočišťování a štěpkování tam, kde těžba dřeva skončila. Tato část parku tak bude již připravena na úpravy, které vzejdou z koncepce obnovy areálu. Pokračovalo navážení materiálu k zavezení laguny za hrází, kterou Povodí Vltavy již téměř dokončilo a probíhají povrchové úpravy. Od léta byly zpřístupněny dvě trasy v parku, a sice od hlavní brány k zámku a od autokempu k Červenému mlýnu. Provoz zahradnictví se soustředil na úpravu nádvoří a bezprostředního okolí zámku a udržovací práce v zahradnictví a parku (úklid a pálení větví) vzhledem k podmínkám pro běžnou činnost a velmi provizornímu zázemí.

Eva Hájková,  
vedoucí správy památkového objektu



## Státní zámek Žleby - 213300

### *Návštěvníkový provoz*

V roce 2004 navštívilo zámek Žleby 51.468 návštěvníků, většinou tuzemských. Jako obvykle byla nejvyšší návštěvnost v měsících květnu a červnu (školní zájezdy) a červenci a srpnu (převážně rodiny s dětmi, ze zahraničních návštěvníků převládaly zájezdy ruský mluvících turistů).

Průvodcovská služba byla zajištěna ve „velké sezoně“ studenty středních a vysokých škol v základních světových jazycích (angličtině, němčině a francouzštině), ruský mluvící průvodce se bohužel zajistit nepodařilo. V okrajových měsících byla tradičně realizována spolupráce se školami cestovního ruchu v Čáslavi, Krnově, Pardubicích, Žďáru nad Sázavou a Mostě. V mnohých případech však byla úroveň prezentace objektu – oproti minulým letům – na velmi nízké úrovni (pro nezáměr studentů, kteří jen absolvovali předepsanou povinnou praxi). Z důvodu omezených finančních prostředků nebylo možné jejich zájem motivovat alespoň platbami za odpracované soboty a neděle, jak tuto situaci řešili v jiných krajích, se kterými školy mají dohodu o spolupráci.

### *Kulturní akce*

Tradiční výstavy Sdružení výtvarníků ČR ve sklepeních zámku probíhaly od května do října. Vystavovány byly obrazy a keramika od dvaceti členů z celé republiky. V červnu byl uspořádán (ve spolupráci s Eurotelem) velmi úspěšný dětský den pro děti zaměstnanců firmy, kterého se zúčastnilo téměř 3 000 osob. Byla realizována celosezónní spolupráce se zooparkem v oboře Žleby, kdy oba subjekty navzájem doplňují své programy a umožňují tak návštěvníkům strávit téměř celý den v obci. Ve spolupráci se Sokolem Žleby byla uspořádána večerní prohlídka s pohádkou a strašidly pro dětské členy místní organizace.

### *Stavební činnost a údržba*

Byla dokončena obnova scény a scénické mašinerie zámeckého divadla a byly dokončeny stavební úpravy, ke kterým se v rámci grantu zavázal NPÚ – ÚOP středních Čech v Praze. Navíc byl z prostředků NPÚ a za vydatné pomoci dílen v Kutné Hoře vybudován depozitář pro uložení prospektů a kulis.

V jarních měsících fa Obnova památek dokončila nádvorní zídky a byly započaty práce na obnově zhavarované vstupní bašty. V zimních měsících byla položena dlažba a provedeny konečné výmalby chodby v přízemí, kde je umístěno provozní zázemí.

Byly započaty práce na zhavarovaných zídkách přístupové cesty a odklízecí práce na odtrženém parkánu jižního křídla. Hlavní cesta k zámku musela být provizorně uzavřena. NPÚ – ÚOP středních Čech v Praze uvolnil nemalé prostředky na statické průzkumy a vypracování projektů obnovy těchto částí.

Před začátkem sezóny bylo nutné opravit drobná poškození vzniklá provozem (meziokenní parapety, drobné opravy omítek, uvolněnou dlažbu, zámky apod.)

### *Restaurování a expozice*

Dílny v Kutné Hoře provedly drobné restaurátorské práce na doplňcích technického vybavení divadla a lustru, v dílnách Národního muzea byla zhotovena replika opony a byly zrestaurovány dva komplety divadelních kostýmů z prostředků nadace The Packard Humanities Institute.

Na jeviště divadla byla instalována základní scéna, která bude součástí nové prohlídkové trasy. Dílny NPÚ provedly jako každoročně pečlivou očistu zbrojního fondu za čtyřdenní účasti stážistek ze Střední uměleckoprůmyslové školy v Turnově. Již druhým rokem byla provedena rovněž preventivní ochrana před napadením mobiliáře škůdci – především moly. Tento zásah, prováděný dvakrát za rok, se velmi osvědčil a finanční náklady na jeho provedení jsou nesrovnatelně nižší než likvidace odbornými komerčními firmami.

### *Parky a zahrady*

V jarních měsících byla provedena výsadba 5 ks vzrostlých borovic za vichřicí vyvrácené staleté borovice v předzámčí. Výsadbu provedla odborná fa Starkl v ceně cca 70.000 Kč. Vybrány byly stromy mezi 3,2–4 m. Údržba byla kvůli velmi horkému a suchému počasí velmi náročná jak fyzicky, tak finančně.

Proběhla konečná úprava parkových luk v souvislosti s čištěním splavu v roce 2002 (provedla fa Atole). Podle koncepce ing. Hiekeho byla celoročně prováděna odborná údržba rhododendronové výsadby.

Kromě pravidelné údržby parkových ploch (sekání trávy čištění od náletů aj.) byly započaty práce na čištění pravého břehu řeky Doubravy jako prevence před povodněmi a spolu s ČVUT – stavební fakultou, firmou Zahrady a parky a NPÚ – ÚOP středních Čech v Praze – bylo započato jednání o obnově říčního poldru, který by měl zmírnit dopad povodní na zámecký park. Byly provedeny probírky v parkových plochách podle dlouhodobé koncepce reambulace parku. Bohužel – původně v roce 2002 a následná ved-

ra a vichřice v roce 2003 - vyvrátily několik stromů, se kterými v koncepci nebylo počítáno a likvidace těchto dřevin si vyžádá zvýšené náklady.

Věra Beňová,  
vedoucí správy památkového objektu

### Správa depozitářů v Kutné Hoře - 212300

Situace depozitářů v klášteře voršilek byla v roce 2003 beze změn. Depozitáře sídlí v pronajatých prostorách, jejichž majitelem je řád sv. Voršily. Nájemní smlouva končí v říjnu 2004. Objekt kláštera je využíván NPÚ – pronajatá plocha činí 1.398,60 m<sup>2</sup>, Církevním gymnáziem sv. Voršily – učebny a chodby v přízemí a správou objektu. Téměř třetina plochy je nevyužitá.

V červnu byla uzavřena dohoda mezi NPÚ a řádem sv. Voršily o uvolnění prostor chodby v přízemí pro potřeby CG. Náhradou za uvolněnou plochu nám byla nabídnuta místnost v přízemí, do které byly přestěhovány velmi těžké a rozměrné kusy mobiliáře. Uvolněná chodba byla rekonstruována pro potřeby školy a správa depozitářů ji nadále užívá jako přístupovou. Prostory přízemí a schodiště do prvního patra byly předěleny příčkou se vstupními dveřmi do pronajatých prostor NPÚ. V souvislosti s touto změnou byly provedeny úpravy a doplnění EZS. Výše uvedené práce byly hrazeny z prostředků CG. Všechny stavební úpravy v areálu kláštera zajišťuje majitel. NPÚ provádí pouze běžnou údržbu a drobné opravy v pronajaté části.

Koncem roku byla zahájena předběžná jednání s ředitelem církevního gymnázia a řádem sv. Voršily o uvolnění prvního patra, které škola potřebuje pro další učebny a kabinety. Náhradou jsou nám nabízeny vyklizené prostory po okresním archivu v prvním patře. Jednání budou pokračovat v roce 2004 a závisí na finančních možnostech řádu.

#### Depozitáře

Celková plocha depozitářů se nepatrně snížila a je nedostačující. Z prostorových důvodů nelze roztrždit a odpovídajícím způsobem uložit fond Jemniště, uložený ve Voršilkách, i přijatý fond ze zámku Radč.

V květnu proběhlo fotografování rozměrných portrétů šlechtické rodiny Kuenburgů pro připravovanou práci o této rodině (Mgr. Urban – ústřední pracoviště NPÚ). Fotografování bylo realizováno v přízemí a všechny obrazy musely být sneseny ze druhého patra a zpět do depozitáře.

Správa depozitářů zapůjčila sbírkové předměty pro výstavu „Šlechtický interiér“ do Muzea střed-

ního Pootaví ve Strakonici. Další sbírkové předměty – mobiliář, byl zapůjčen pro výstavu Historický textil v interiérech hradů a zámků do zámku v Třeboni.

V tomto roce byla provedena řádná inventura mobiliárního fondu DK. Dokončení a závěrečný protokol bude provedeno počátkem roku 2004.

Ve spolupráci s oddělením evidence a informací pokračovalo fotografování chybějících negativů a zhotovování digitálních fotografií sbírkových předmětů.

Jana Benešová,  
vedoucí správy depozitářů

### Publikace vydané v roce 2003

#### Odborné časopisy

*Památky středních Čech,*

časopis Národního památkového ústavu – územního odborného pracoviště středních Čech v Praze, roč. 17, č. 1-2, 2003. Německá resumé. ISSN 0862-1586, registrace povolena pod č. MK ČR E 6835.

*Výroční zpráva 2002*

Příloha časopisu *Památky středních Čech*, roč. 17, č. 1, 2003. Národní památkový ústav – územní odborné pracoviště středních Čech v Praze, 128 s., 169 obr., náklad 500 ks.

*Průzkumy památek I-II/2003*

Národní památkový ústav – územní odborné pracoviště středních Čech v Praze, Sdružení profesionálních pracovníků památkové péče, Praha 2003, ročník X, č. 1-2, německá resumé, ISSN 1212-1487, registrace povolena po č. MK ČR E 6836.

Ve spolupráci s nakladatelstvím Lepton studio byly vytvořeny a dány do provozu internetové stránky časopisu *Průzkumy památek* [www.pruzkumypamatek.cz](http://www.pruzkumypamatek.cz), které mimo jiné umožňují svým uživatelům vyhledávat ve stále doplňované databázi odbornou literaturu, anotovanou v minulých deseti ročnících *Průzkumů památek* v části *Z odborné literatury*.

#### Ostatní tiskoviny pro památkové objekty

Dagmar Martincová, *Hry a hračky malých aristokratů* (propagační leták k expozici hraček na zámku v Hořovicích)

Naďa Kubů, *Hrad Karlštejn*, reprint německé verze (ve spolupráci s nakladatelstvím Gloriet, spol. s r. o.)

Miroslav Brožovský, *Hrad Kokořín*, reprint české verze (ve spolupráci s nakladatelstvím Lepton studio)

Výroba 9 druhů pohlednic, 2 druhů leporel.

# Přírůstky archivu NPÚ – ÚOP středních Čech v Praze

## Zpracované přírůstky archivu za rok 2003 - nálezoové zprávy

obec	okres	objekt	arch. č.	zpracoval	rok
Dobruvice	Mladá Boleslav	zámek	234	E. Vyletová	2001
Lysá n/Labem	Nymburk	bývalý augustiniánský klášter	235	E. Vyletová	1998-2001
Sezemice	Mladá Boleslav	kostel sv. Bartoloměje	236	E. Vyletová	2000-2001
Sudoměř	Mladá Boleslav	kostel Narození Panny Marie	237	E. Vyletová	2001
Kutná Hora	Kutná Hora	čp. 139	238	V. Jesenský	2003
Beroun	Beroun	čp. 181	239	J. Veselý	2002
Bezděčín	Mladá Boleslav	čp. 17	240	J. Veselý	2002
Kutná Hora	Kutná Hora	čp. 428	241	V. Jesenský	2003
Rakovník	Rakovník	čp. 178	242	J. Veselý	2002
Roztoky	Praha-západ	zámek	243	V. Jesenský	2002
Sedlec	Kutná Hora	kaple Věch svatých	244	V. Jesenský	2003
Točnick	Beroun	zřícenina hradu	245	V. Jesenský	2002
Kostelec n/Č. lesy	Kolín	hospodářský dvůr při čp. 15	246	R. Biegel	2002
Vidice	Kutná Hora	kostel sv. Mikuláše	247	K. Kibic	2002
Hořovice	Beroun	márnice při kostele sv. Jiljí	248	R. Biegel	2003
Mělník	Mělník	zámek - JV křídlo	249	V. Jesenský	2003
Nymburk	Nymburk	čp. 19	250	V. Jesenský	2003
Poděbrady	Nymburk	zámek	251	K. Kibic	2003
Kutná Hora	Kutná Hora	čp. 191	252	V. Jesenský	2003
Nižbor	Beroun	čp. 1	253	H. Hermanová, E. Juríková	2003
Kutná Hora	Kutná Hora	čp. 366	254	V. Jesenský	2003
Kutná Hora	Kutná Hora	čp. 526	256	V. Jesenský	1997
Skalsko	Mladá Boleslav	zámek - dvorní průčelí	257	V. Jesenský	2003
Roztoky	Praha-západ	zámek	255	V. Jesenský	2003



# Zpracované přírůstky archivu za rok 2003 - restaurátorské zprávy

obec	okres	objekt	arch. č.	předmět restaurování	restaurátor	rok
Praha	Praha	NM - České muzeum hudby	2819	G. F. Händel	J. Culek	2001-2002
Veltrusy	Mělník	zámek	2820	Jan Rudolf Chotek jako chlapec	J. Culek	2001
Veltrusy	Mělník	zámek	2821	Com. Sidonie Chotek Nat. Clary	J. Culek	2001
Veltrusy	Mělník	zámek	2822	Johann Rudolf Chotek	J. Culek	2001
Hořovice	Beroun	zámek	2823	Theresia komtesa de Unwort	J. Culek	2001
Hořovice	Beroun	zámek	2824	Carolina komtesa de Stampach	J. Culek	2001
Hořovice	Beroun	zámek	2825	František Václav Kager	J. Culek	2001
Hořovice	Beroun	zámek	2826	Karolina baronka Dobřanská	J. Culek	2001
Hořovice	Beroun	zámek	2827	starší dáma v zelených šatech	J. Culek	2001
Hořovice	Beroun	zámek	2828	Karel Kager Stampach	J. Culek	2001-2002
Konopiště	Benešov	zámek	2829	Ukřižování	J. Culek	2000
Konopiště	Benešov	zámek	2830	Piják	J. Culek	2000
Konopiště	Benešov	zámek	2831	sv. Jiří bojuje s drakem	J. Culek	2000-2002
Konopiště	Benešov	zámek	2832	sv. Jiří na bílém koni	J. Culek	1999-2000
Konopiště	Benešov	zámek	2833	sv. Jiří bojuje s drakem	J. Culek	2000
Konopiště	Benešov	zámek	2834	sv. Jiří bojuje s drakem	J. Culek	2000
Konopiště	Benešov	zámek	2835	sv. Jiří bojuje s drakem	J. Culek	2000
Konopiště	Benešov	zámek	2836	sv. Jiří	J. Culek	2000
Konopiště	Benešov	zámek	2837	sv. Jiří bojuje s drakem	J. Culek	2000
Konopiště	Benešov	zámek	2838	sv. Jiří bojuje s drakem	J. Culek	2000
Konopiště	Benešov	zámek	2839	sv. Jiří bojuje s drakem	J. Culek	2000
Konopiště	Benešov	zámek	2840	sv. Jiří bojuje s drakem	J. Culek	2000
Konopiště	Benešov	zámek	2841	sv. Jiří bojuje s drakem	J. Culek	2000
Konopiště	Benešov	zámek	2842	sv. Jiří bojuje s drakem	J. Culek	2000
Roblín	Praha-západ	návesní kaplička	2843	korpus Krista na kříži	J. Chejn	2000
Sv. Jan pod Skalou	Beroun	kostel Narození sv. Jana Křtitele	2844	obraz Založení svatoivanského kláštera	H. Slavíková, M. Slavík	1999
Petrovice	Rakovník	kostel Navštívení Panny Marie	2845	boční oltář sv. Františka Xaverského	S. Jirčík	2001
Petrovice	Rakovník	kostel Navštívení Panny Marie	2846	kazatelna se sochou Krista jako Dobrého Pastýře	S. Jirčík	2001
Nové Dvory	Kutná Hora	zámek	2847	průčelí zámku, vjezdový portál, soch. a štuk. práce	J. Pospíšil	2002
Lysá n/Labem	Nymburk	zámek	2848	dva rámy z portrétů F. A. Šporka a portrétu šlechticů	V. Brůžek st., V. Brůžek ml.	1973
Zíbohlavy	Kolín	kostel sv. Martina	2849	kamenné stříšky pilastrů	V. Adamec	2002
Benátky n/J	Mladá Boleslav	pavilon v areálu zámku	2850	průzkum stropu a stěn oranzérie	J. Cechl, D. Cechlová	2001
Bezano	Mladá Boleslav	zámek	2851	omítkové vrstvy fasády	J. Chejn	1999
Dobruvice	Mladá Boleslav	zámek	2852	nástěnné malby	H. Slavíková, M. Slavík	2000
Křinec	Nymburk	kostel sv. Jiljí	2853	omítky na průčelí věže kostela	J. Brabec	2002
Mladá Boleslav - Podolec	Mladá Boleslav	židovský hřbitov	2854	2 hebrejské a české nápisy nad vstupy a v interiéru obřad. síně	J. Vodrážka	2000-2001
Mladá Boleslav	Mladá Boleslav	Templ čp. 102	2855	stropy v suterénu a v přízemí	V. Bukovinská, F. Novotný	2000
Mladá Boleslav	Mladá Boleslav	kostel sv. Havla	2856	kamenné ostění oken	V. Adamec, M. Pokorný	2000
Mnichovo Hradiště	Mladá Boleslav	pošta	2857	skleněné vitráže vnitřního podsvětlení a lustru ve vstup. chodbě	K. Komers, J. Prášil	2001
Žerčice	Mladá Boleslav	kostel sv. Mikuláše	2858	7 ks vitráží + rámy	D. Voláková	2000

# Zpracované přírůstky archivu za rok 2003 - stavebně historické a ostatní průzkumy

obec	okres	objekt	arch. č.	zpracoval	rok
Sudějov	Kutná Hora	kostel sv. Anny	492	P. Mařík	2001
Dobruška	Mladá Boleslav	zámek	493	P. Mařík	2001
Lysá n/Labem	Nymburk	bývalý konvent bosých augustiniánů	494	P. Mařík	2001
Bečváry	Kolín	zámek	495	P. Načeradská, R. Biegel, K. Círglová	2000
Rožďalovice	Nymburk	kostel sv. Havla	496	P. Macek, P. Zahradník	1992
Radovesnice	Kolín	zámek	497	F. Gabriel	1990
Střížkov u Bořeňovic	Benešov	čp. 401 - bývalý panský dům	498	J. Muková, L. Lancinger	1997
Beroun	Beroun	Havlíčková ulice	499	M. Ježek	1994
Beroun	Beroun	Havlíčková ulice	500	I. Sýkorová, M. Ježek	1995
Kolín	Kolín	dům čp. 147 - bývalé židovské ghetto	501	V. Kuthanová	1988
Mělník-Pšovka	Mělník	areál kostela sv. Vavřince	502	P. Macek	1996
Mělník-Pšovka	Mělník	areál kostela sv. Vavřince	503	P. Macek	1996
Kladno	Kladno	areál bývalé Vojtěšské hutě	504	R. Schmelzová	2000
Kadlín	Mělník	kostel sv. Jakuba Většího	505	P. Macek, P. Zahradník	1998
Poděbrady	Nymburk	čp. 41/1 - stará radnice	506	L. Lancinger, J. Muková, V. Bláha	2002
Liběchov	Mělník	zámek, konírny, sýpka, dům u brány, pivovar, zahrada	507	P. Zahradník, P. Vlček	2003
Liblice	Mělník	zámek	508	J. Woletz, H. Hanzlíková, O. Novosadová	2003
Třebíz	Kladno	čp. 12	509	P. Zahradník, P. Cibulová, J. Škabrada	1982
Saky	Kladno	statek čp. 2 s domy čp. 3 a 11 a jizba	510	J. Anderle, L. Lancinger	1999
Jirny	Praha-východ	zámek	511	J. Pešta	2003
Roztěž	Kutná Hora	zámek	512	P. Zahradník, J. Muková, V. Bláha	2003
Benešov	Benešov	střední Čechy	513	J. Berková, P. Dostál, K. Sedlická	2000-2001

# Zpracované přírůstky archivu za rok 2003 - projekty, studie, zaměření

obec	okres	objekt	arch.č.	zpracoval	rok
Okoř	Praha-západ	čp. 19	3177	GSK	2000
Lysá nad Labem	Nymburk	čp. 6	3178	P. Dostál, R. Ahneová	1998
Lysá nad Labem	Nymburk	čp. 6	3179	P. Dostál, R. Ahneová	1997
Lysá nad Labem	Nymburk	čp. 6	3180	P. Dostál, R. Ahneová	1997
Lysá nad Labem	Nymburk	čp. 6	3181	P. Dostál, R. Ahneová	2000
Lysá nad Labem	Nymburk	čp. 6	3182	P. Dostál, R. Ahneová	2000
Mladá Boleslav	Mladá Boleslav	čp. 88	3183	V. Mlázovský	2003
Mnichovo Hradiště	Mladá Boleslav	čp. 103	3184	O. Podzimek, J. Podzimková	2002
Dymokury	Nymburk	kostel „Zvěstování Páně“	3185	P. Charvát	1981
Dymokury	Nymburk	kostel „Zvěstování Páně“	3186	P. Charvát	1984
Dymokury	Nymburk	kostel „Zvěstování Páně“	3187	Staněk	1979-80
Dymokury	Nymburk	kostel „Zvěstování Páně“	3188	J. Vinař, J. Wurm	1991
Chotuc	Nymburk	kaple Nejsvětější Trojice	3189	Hyzler	1973
Chotuc	Nymburk	kaple Nejsvětější Trojice	3190	Hyzler, V. Nedvěd	1974
Chotuc	Nymburk	kaple Nejsvětější Trojice	3191	Hyzler, Z. Němcová	1974
Nymburk	Nymburk	kostel sv. Jiljí	3192	J. Vinař, R. Wurst	1990
Poříčany	Nymburk	kostel	3193	J. Kobosilová	1991
Přerov n/Labem	Nymburk	zámek	3194	Jeřábek, Kříž, Kubalová, Soukupová	1965
Přerov n/Labem	Nymburk	zámek	3195	Číla, Kříž, Benešová	1970
Lysá n/Labem	Nymburk	zámek	3196	M. Plachtová	1971
Kutná Hora	Kutná Hora	svah pod jezuitskou kolejí	3197	J. Vinař, H. Lošťáková, J. Čadilová	2000
Vysoký Chlumec	Příbram	zámek	3198	M. Ibl, D. Dlabal	1998
Vysoký Chlumec	Příbram	hrad	3199	M. Ibl, D. Dlabal	1999
Vysoký Chlumec	Příbram	zámek	3200	M. Ibl, D. Dlabal	2000
Vysoký Chlumec	Příbram	dolní hrad	3201	M. Ibl, D. Dlabal	2002
Červený Hrádek	Příbram	zámek	3202	M. Ibl, R. Ibllová	1999
Mnichovo Hradiště	Mladá Boleslav	areál zámku	3203	J. Kučera	1999
Řisuty	Kladno	kostel sv. Jakuba	3204	J. Rineš	1998
Svémýslice	Praha-východ	kostel sv. Prokopa	3205	J. Rineš	2000
Lužce	Beroun	zámek	3206	M. Fuchs	2000
Mělník	Mělník	zámek	3207	J. Jichová	2000



Mělník	Mělník	obvodová zed'	3208	I. Orlovský	2000
Mnichovo Hradiště	Mladá Boleslav	konírný	3209	J. Kučera	2000
Mnichovo Hradiště	Mladá Boleslav	areál zámku	3210	T. Rakovský	1999
Říčany	Praha-východ	kostel sv. Petra a Pavla	3211	L. Udatný	1999
Zbraslavice	Kutná Hora	bývalá konírna	3212	R. Šaur	2001
Bělá p/Bezdězem	Mladá Boleslav	Česká brána	3213	V. Kučera, V. Rejmon	2002
Nebovídy	Kolín	tvrz	3214	M. Fuchs	2002
Okoř	Praha-západ	hrad	3215	J. Rineš	
Kutná Hora-Sedlec	Kutná Hora	kostel Nanebevzetí Panny Marie	3216	V. Mlázovský, M. Stiburková, Z. Rieger	2000
Kutná Hora-Sedlec	Kutná Hora	kostel Nanebevzetí Panny Marie	3217	V. Mlázovský, M. Stiburková, Z. Rieger	2000
Kutná Hora-Sedlec	Kutná Hora	kostel Nanebevzetí Panny Marie	3218	V. Mlázovský, M. Stiburková, Z. Rieger	2002
Radč	Příbram	kaple + oplocení zámku	3219	L. Ondráček	1996
Krakovce	Rakovník	kaple	3220	J. Rineš	1999
Hostivice	Praha-západ	bývalá sýpka	3221	L. Samek	2000
Háje		ohradní zed' kláštera sv. Františka	3222	J. Rineš	1999
Davle	Praha-západ	fara - čp. 227	3223	J. Rineš	2000
Davle	Praha-západ	bývalá fara	3224	J. Rineš	2000
Davle	Praha-západ	čp. 227	3225	J. Rineš	2000
Černošice	Praha-západ	čp. 404	3226	PRAGOPROJEKT	2000
Černošice	Praha-západ	čp. 404	3227	PRAGOPROJEKT	2000
Rakovník	Rakovník	synagoga	3228	Fanta, J. Adámek, Fořtlová	1986
Nížbor	Beroun	zámek	3229	PROJEKTOVÉ A INŽENÝRSKÉ SLUŽBY	1990
Kozly	Mělník	kostel Věch svatých	3230	L. Zapletal	1996
Beroun	Beroun	čp. 87	3231	REAP	1997
Beroun	Beroun	Havlíčková ulice	3232	ATD s. r. o.	1997
Hořovice	Beroun	centrální zóna	3233	R. Holý, J. Moučka	1997
Vysoká	Mělník	kostel sv. Václava	3234	J. Vinař, H. Sumcová, M. Maršík	1997
Beroun	Beroun	Komerční dům	3235	R. Neumann, L. Košťál	1998
Bukol	Mělník	kaple sv. Bartoloměje	3226	P. Fára, R. Gill, J. Zima	1998
Mělnické Vtelnno	Mělník	márnice u kostela sv. arch. Michaela	3237	J. Vinař	1998
Nesvačily	Beroun	kaple	3238	V. Libický	1998
Radouň	Mělník	kostel sv. Havla	3239	J. Vinař, M. Maršík	1998
Radouň	Mělník	kostel sv. Havla	3240	J. Vinař, M. Maršík	1998
Karlštejn	Beroun	čp. 174	3241	J. Adámek	1991
Karlštejn	Beroun	čp. 174	3242	J. Adámek	1991

Beroun	Beroun	čp. 64/I	3243	Šimko, Miklošová	1992
Osov	Beroun	kostel sv. Jana Křtitele	3244	J. Vinař	1993
Cítov	Mělník	kostel sv. Linharta	3245	J. Vinař, J. Tureček	1993
Cítov	Mělník	kostel sv. Linharta	3246	K. Myslivec	1995
Kralupy - Minice	Mělník	kostel sv. Jakuba Většího	3247	J. Vinař, J. Tureček, P. Macek	1994
Újezdec	Mělník	kaplička na návsi	3248	J. Vinař	1994
Tmaň	Beroun	zámek	3249	J. Jíchová, M. Derynková, I. Hobstová	1994
Tmaň	Beroun	zámecký park	3250	J. Jíchová, I. Hobstová, J. Zavadilová	1995
Veltrusy	Mělník	Egyptský pavilon a most se sfingou	3251	J. Vinař, M. Pejchová	2001
Veltrusy	Mělník	špejchar	3252	J. Adámek, E. Švecová, M. Bukvař, J. Hrubý	2001
Veltrusy	Mělník	mlýnský potok	3253	PLYNOPROJEKT, a. s.	2003
Rožmitál pod Třemšínem	Příbram	18 bytových jednotek	3254	H. Pálková, J. Svoboda, J. Šípová,	2002
Mělník-Chloumek	Mělník	areál kostela Nejsvětější Trojice	3255	Adamiecová, Mašková	1992
Rakovník	Rakovník	tělocvična I. ZŠ	3256	K - PROJEKT	2002
Harasov	Mělník	hotel - čp. 101	3257	Z. Žilka, M. Růžicka	1993
Konopiště	Benešov	muzeum sv. Jiří	3258	M. Klimeš, J. Valert, A. Kroupová, J. Červenák	1998
Mělník	Mělník	sklepy	3259		
Veltrusy	Mělník	zámek - cesta	3260	J. Adámek	1994
Odolena Voda	Praha-východ	kostel sv. Klimenta	3261	P. Havlas	2003
Mníšek pod Brdy	Praha-západ	zámek	3262	Mošťák, Plachtová	1973
Mníšek pod Brdy	Praha-západ	kostel sv. Václava	3263	J. Rineš	1984
Mníšek pod Brdy	Praha-západ	kostelík sv. Maří Magdaleny	3264	O. Rada, E. Nezbedová	
Mladá Boleslav	Mladá Boleslav	budova Žižkových kasáren	3265	V. Lang	1996
Štítn	Praha-východ	zámek	3266	T. Zlatník	1998
Březnice	Příbram	čp. 4	3267	J. Hermoch	1998-1999
Klecany	Praha-východ	čp. 161 - Dvůr Zdibsko	3268	S. Sladká, V. Mošnová	1998
Měšice	Praha-východ	sportovní areál - sokolovna	3269		1998
Všeradice	Beroun	dřlny	3270	Lorenz	1999
Libomyšl	Beroun	most	3271	A. Pechal, P. Neuvald	2000
Radč	Příbram	kaple u zámku	3272	M. Frantes	1999
Valdek	Příbram	most přes II. hradní příkop	3273	Hyzler, Bureš	1977

## Zpracované přírůstky archivu za rok 2003 - ostatní přírůstky

obec	okres	objekt	arch. č.	zpracoval	rok
Čechtice	Benešov	zámek	48	T. Kyncl	2002
Kutná Hora	Kutná Hora	čp. 376 - tzv. Knížecí dům	49	J. Mrázek	2002
Kutná Hora	Kutná Hora	čp. 64	50	J. Mrázek	2002
Kutná Hora	Kutná Hora	čp. 477	51	P. Načeradská	2002
Kutná Hora	Kutná Hora	okres Kutná Hora	52	P. Načeradská	2002
Obděnice	Příbram	čp. 2	53	T. Kyncl	2002
Obděnice	Příbram	čp. 20	54	T. Kyncl	2002
Bratčice	Kutná Hora	kostel sv. Václava	55	P. Načeradská	2002
Sedlec	Kutná Hora	zámek, dvůr a bývalý kostel sv. Filipa a Jakuba	56	P. Zahradník	2002
Dvůr Pyšely	Praha-východ	čp. 3 - objekt bývalého dvora	57	F. Pešek	2002
Okoř	Praha-západ	dolní hrad	58	P. Načeradská	2003
Vysoký Chlumec	Příbram	hrad	59	J. Kyncl	2000
Žleby	Kutná Hora	zámek	60	SPELEO-ŘEHÁK	2001
Veltrusy	Mělník	zámek	61	M. Balík, P. Fára	1989
Kmetíněves	Kladno	kostel sv. Václava	62		1988
Březnice	Příbram	pivovar	63	J. Brotánek	
Rataje n/Sázavou	Kutná Hora	hrad Pirkštejn	64	P. Načeradská	2003
Martinice u Votic	Benešov	rybník „Malý a Velký Mastník“	65	P. Pěknice	2003



### Odborná publikační činnost pracovníků NPÚ – ÚOP středních Čech v Praze v roce 2003

Kibic Karel, *Kostely v Přibyslavicích a v Kozohlodech u Čáslavi (K tématu šířky středověkého zdiva)*, in: Památky středních Čech, roč. 17, č. 2, s. 16–27

Pavel Kroupa, *Nová zjištění z oprav památek na Brandýsku a Říčansku* in: Památky středních Čech, roč. 17, č. 2, s. 68–74

Petra Načeradská – Alfréd Schubert, *O staré vodní cestě ke kutnohorským dolům*, in: Památky středních Čech, roč. 17, č. 2, s. 56–61

Alena Nachtmannová, *Kostelec nad Černými lesy v éře Smiřických – provoz a vybavení renesančního zámku*, in: Průzkumy památek roč. X, č. 2, s. 87–103

Jan Pešta, *Zámecké sídlo v Tvoršovicích*, in: Památky středních Čech, roč. 17, č. 1, s. 33–45

Jan Pešta, *Nové poznatky o stavebním vývoji zámku (jezuitské rezidence) v Žirči*, in: Průzkumy památek roč. X, č. 2, s. 172–180

Jan Pešta, *Z průzkumu domu čp. 209 ve Vrchlabí*, in: Průzkumy památek roč. X, č. 1, s. 145–152

Jan Pešta, *Encyklopedie českých vesnic, díl I. Střední Čechy a Praha, Praha – Libri*

Vladislav Razím, *K základním otázkám stavebního vývoje hradu v Kolíně nad Labem*, in: Památky středních Čech, roč. 17, č. 2, s. 28–44

Vladislav Razím, *Dolní palác hradu Žebráka. Několik poznámek k problematice dřevem zateplených prostor českých hradů*, in: Průzkumy památek roč. X, č. 2, s. 63–85

Vladislav Razím, *Středověké opevnění města Berouna. Nymburk*

Vladislav Razím, *Znojmo – středověká hraniční pevnost. Nymburk*

Petr Vácha, *Zaniklý zámek ve Šternově*, in: Památky středních Čech, roč. 17, č. 1, s. 46–47

Jan Žižka, *O barokních hospodářských dvorech ve středních Čechách*, in: Památky středních Čech, roč. 17, č. 1, s. 1–24

Jan Žižka, *Některé poznatky o dolním hradě na Vysokém Chlumci*, in: Památky středních Čech, roč. 17, č. 2, s. 45–54

### Účast pracovníků NPÚ – ÚOP středních Čech v Praze v komisích, vědeckých, redakčních a dalších radách

*Ediční rada NPÚ – ÚOP středních Čech*

Miroslav Brožovský, Josef Burget, JUDr. et PhDr. Pavel Kroupa, Ing. arch. Vojtěch Láška, Ing. arch. Jiří Mrázek, PhDr. Vladislav Razím, Ing. Alfréd Schubert, Mgr. Petr Vácha, Ing. Jan Žižka

*Středočeská archeologická komise*

Mgr. Zdeněk Neustupný

*Redakční rada NPÚ – ÚOP středních Čech*

Miroslav Brožovský, Josef Burget, JUDr. et PhDr. Pavel Kroupa, Ing. arch. Vojtěch Láška, Ing. arch. Jiří Mrázek, PhDr. Vladislav Razím, Ing. Alfréd Schubert, Mgr. Petr Vácha, Ing. Jan Žižka

*Rada NPÚ – ÚOP středních Čech pro prezentaci*

JUDr. Miloslav Čáki, Ing. Petr Fibrin, PhDr. Dagmar Martincová, PhDr. Olga Klapetková, Ing. arch. Vojtěch Láška, Ing. arch. Jiří Mrázek, PhDr. Vladislav Razím, Oldřich Vacek

*Redakční rada časopisu Průzkumy památek*

V této redakční radě pracují z řad odborných pracovníků NPÚ – ÚOP středních Čech: JUDr. et PhDr. Pavel Kroupa, Ing. arch. Jiří Mrázek, PhDr. Vladislav Razím, Ing. Jan Žižka

*Vědecká rada MK ČR pro státní památkovou péči*

PhDr. Vladislav Razím

### Poskytování informací podle zákona č. 106/1999 Sb. o svobodném přístupu k informacím, za rok 2003

Národní památkový ústav – územní odborné pracoviště středních Čech v Praze jako povinný subjekt podle zákona č. 106/1999 Sb., o svobodném přístupu k informacím, byl v roce 2003 povinen poskytovat informace vztahující se k jeho působnosti podle ustanovení tohoto zákona.

Žádost o poskytnutí informace mohl žadatel podat ústně nebo písemně v sídle NPÚ – ÚOP středních Čech na adrese: Sabinova 5/373, Praha 3, nebo prostřednictvím internetu na adrese: [podatelna@stc.npu.cz](mailto:podatelna@stc.npu.cz).

V roce 2003 byla NPÚ – ÚOP středních Čech podána e-mailem *1 žádost* o informaci, na kterou byla poskytnuta odpověď stejnou cestou. Žádná další informace (písemná, faxová, osobní)

podle zákona číslo 106/1999 Sb. nebyla poskytnuta a ani nebyla vyžádána. V roce 2003 nebylo podáno *žádné odvolání* proti rozhodnutí o odmítnutí žádosti. Dále v roce 2003 nebyl vydán *žádný rozsudek soudu*, který by se týkal činnosti NPÚ – ÚOP středních Čech v oblasti poskytování informací podle zákona č. 106/1999 Sb. V roce 2003 nebylo zahájeno *žádné řízení* s NPÚ – ÚOP středních Čech o sankcích za nedodržování tohoto zákona.

Kromě toho poskytl NPÚ – ÚOP středních Čech bezpočet informací písemných, e-mailových, faxových, telefonických i ústních v počtu několika tisíců až desetitisíců. Ty nebyly poskytovány v režimu zákona č. 106/1999 Sb., o svobodném přístupu k informacím, nýbrž vyplývaly z hlavní činnosti organizace dané jejím statutem (čl. IV., odst. (2) c), a nemohou být tudíž zahrnuty do této zprávy.

---

## ROZBOR HOSPODAŘENÍ

### Hospodaření NPÚ – ÚOP středních Čech v Praze v roce 2003

Národní památkový ústav, územní odborné pracoviště středních Čech v Praze, fungující od 1. 1. 2003, vznikl na základě Rozhodnutí o splynutí dosavadních příspěvkových organizací zřízených Ministerstvem kultury ČR na úseku státní památkové péče. Jeho veškerá činnost, včetně přidělených pravomocí, je zakotvena ve Statutu NPÚ.

Na základě pravomocí plynoucích ze statutu byl našemu územnímu pracovišti ponechán zřizovatelem samostatný rozpočet včetně všech rozpočtových úprav.

#### *Rozpočet a rozpočtové úpravy*

V roce 2003 bylo přijato celkem 28 rozpočtových úprav. Z toho byly 3 vnitřní rozpočtové úpravy. Celkový příspěvek na činnost byl ve výši 100.041 tis. Kč, z toho byly účelové prostředky ve výši 50.472 tis. Kč. Nedošlo k úplnému vyčerpání všech přidělených prostředků. Vratkou byly vráceny 2 tis. v oblasti OON v Programu výzkumu a vývoje (úprava č.1), dále byly do rezervního fondu MK ČR převedeny nedočerpané

prostředky 121 tis. Kč v Programu podpory záchranných archeologických výzkumů. 28. úpravou byl snížen příspěvek na rekonstrukci zámku Mníšek pod Brdy v oblasti neinvestičních prostředků ve výši 16.320 tis. Kč a v oblasti investic o 430 tis. Kč. Prostředky byly převedeny s možností čerpání v roce 2004. V Programu na odstranění povodňových škod ISPROFIN bylo převedeno do roku 2004 2.878 tis. Kč.

Rozpis schváleného rozpočtu – příspěvek na činnost byl ve výši 43.658 tis. Kč.

1. úprava **Program výzkumu a vývoje** na projekt: Systematická identifikace dokumentace a presentace památkových hodnot ohrožených skupin památek ve středních Čechách, ve výši 1.983 tis. Kč.

2. úprava – **Náhrada objektů vydaných v restitucích – ISPROFIN** účelová rekonstrukce zámku Mníšek pod Brdy ve výši 4.870 tis. Kč.

3. úprava – navýšení rozpočtu v § 3321 v položce 5331. Finanční prostředky byly určeny na částečné vyrovnaní zvýšení tarifních platů o 11 % ve výši 1.096 tis. Kč.

4. úprava – navýšení rozpočtu v § 3321 v položce 5331. Finanční prostředky byly určeny na mzdy a sociální a zdravotní pojištění pro dva zaměstnance, kteří nám byli přiděleni na základě ústavního zákona č. 395/2001.

5. úprava – **Náhrada objektů vydaných v restitucích – ISPROFIN** účelová rekonstrukce zámku Mníšek pod Brdy ve výši 21.460 tis. Kč.

6. úprava – navýšení v § 3321, položce 5331 o provozní prostředky ve výši 696 tis. Kč, určené na zprovoznění SZ Mníšek pod Brdy.

7. úprava – navýšení v § 3321, v položce 5331 o mzdové prostředky přidělené na základě usnesení vlády č. 316 ze dne 31. 3. 2003 o úpravě ukazatelů státního rozpočtu ČR u rozpočtové kapitoly MK z důvodu zvýšení minimální mzdy ve výši 66 tis. Kč.

8. úprava – **Program restaurování movitých kulturních památek**, prostředky byly určeny na restaurování 4 drevořezb sv. Jiří pro státní zámek Konopiště ve výši 150 tis. Kč.

9. úprava – **Program podpory záchranných archeologických výzkumů** ve výši 1.600 tis. Kč.

10. úprava – **Program regenerace městských památkových rezervací a městských památkových zón**, účelově na zpracování plánů ochrany a zhodnocení území. Výzkum probíhal v lokalitách MPR Kutná Hora – 40 tis. Kč, MPZ Brandýs nad Labem 60 tis. Kč a MPZ Mnichovo Hradiště 35 tis. Kč.

11. úprava – **Program záchrany architektonického dědictví ISPROFIN** na statické zajištění zdiva a restaurování torza kostela sv. Prokopa – klášter Sázava ve výši 300 tis. Kč.

12. úprava – **Náhrada objektů vydaných v restitucích – ISPROFIN** účelová rekonstrukce zámku Mníšek pod Brdy snížení účelových neinvestičních prostředků o 1.500 tis. Kč a zvýšení systémové dotace na investice o stejný objem.

13. úprava – **Program odstranění povodňových škod ISPROFIN**. Akce č. 0010 obnova funkce vodního hospodářství v parku areálu SAZ Veltrusy ve výši 8.300 tis. Kč. Akce č. 0011 příprava obnovy rehabilitace areálu SZ Veltrusy – I. etapa ve výši 18.700 tis. Kč.

14. úprava – zvýšení limitu mzdových nákladů, resp. OON. (Finanční krytí bylo realizováno úsporou nákladových položek – Spotřeba materiálu a Ostatní služby.) Zvýšený limit OON byl určen na zabezpečení výplaty odměn pro průvodce památkových objektů ve výši 1.050 tis. Kč.

15. úprava – **Integrovaný systém ochrany movitého kulturního dědictví ISPROFIN**. Prostředky byly věnovány na nákup notebooku, scanneru, tiskárny a spotřebního materiálu a fotoprací zámeckých mobiliářů v celkové výši neinvestičních prostředků 150 tis. Kč a investičních prostředků ve výši 80 tis. Kč.

16. úprava – **Integrovaný systém ochrany movitého kulturního dědictví ISPROFIN**. Investiční prostředky byly věnovány zabezpečení objektu SZ Mnichovo Hradiště ve výši 425 tis. Kč.

17. úprava – **Program záchrany architektonického dědictví ISPROFIN**. Prostředky byly poskytnuty na obnovu interiéru (omítek, opravu stropů, oken a dveří) východního křídla SZ Hořovice. V celkové výši 1.200 tis. Kč.

18. úprava – **Reidentifikace kulturních památek v ČR**. Byla poskytnuta částka 280 tis. Kč.

19. úprava – vnitřní úprava rozpočtu v rámci programu podpory archeologických výzkumů. Úprava spočívala ve snížení nákladů v oblasti ostatních služeb o 75 tis. Kč při současném zvýšení nákladů v oblasti spotřeby materiálu o 60 tis. Kč a OON o 15 tis. Kč.

20. úprava – zvýšení provozní dotace – limitu na platy včetně příslušných odvodů. Platy o 700 tis. Kč, soc. a zdrav. pojištění o 245 tis. Kč a ostatní soc. náklady o 14 tis. Kč.

21. úprava – **Program regenerace městských památkových rezervací a městských památkových zón**. Finanční prostředky byly poskytnuty na platy, OON a zákonné soc. pojištění. Konkrétně bylo poskytnuto – MPR Kutná Hora 110 tis. Kč, MPZ Brandýs nad Labem 160 tis. Kč a MPZ Mnichovo Hradiště 100 tis. Kč.

22. úprava – **Program záchrany architektonického dědictví ISPROFIN**. Prostředky byly přiděleny na zajištění statiky stropních konstrukcí Velké věže v areálu hradu Karlštejn v celkové hodnotě 8 176 tis. Kč.

23. úprava – zvýšení rozpočtu v § 3321, v položce 5331 o provozní prostředky ve výši 508 tis. Kč. Finanční prostředky byly poskytnuty na krytí nákladů spojených s nákupem a instalací licencí ORACLE a nových verzí WAM S/3.

24. úprava – zvýšení rozpočtu v § 3321, v položce 5331 o provozní prostředky ve výši 2.153 tis. Kč. Prostředky byly určeny na krytí provozních nákladů a oprav památkově chráněných objektů.

25. úprava – **Integrovaný systém ochrany movitého kulturního dědictví ISPROFIN**. Finanční prostředky ve výši 40 tis. Kč byly poskytnuty na



výkup trůnního novogotického křesla s baldachýnem pro SH Karlštejn.

26. úprava – vnitřní úprava rozpočtu v § 3321, v položce 5331 o 700 tis. Kč. byla snížena položka ostatní osobní náklady a zvětšila se položka platy zaměstnanců

27. úprava – zvýšení rozpočtu v § 3321, v položce 5331 ve výši 500 tis. Kč určené na opravy a udržování památkově chráněných objektů.

28. úprava – snížení rozpočtu v § 3321– ISPROFIN č. 334070, č. akce 4019, položka 5331 o 16.320 tis. Kč a ISPROFIN č. 334070, č. akce 4019, položka 6351 o 430 tis. Kč na rekonstrukci SZ Mníšek pod Brdy.

### **Mimorozpočtové zdroje**

V důsledku povodní v roce 2002 bylo pokračováno i v roce 2003 v napravování škod a celkové asanaci SZ Veltrusy. V roce 2003 bylo vyčerpáno z náhrady od pojišťovny 3.763.318,05 Kč.

NPÚ–ÚOP středních Čech projednal a zaúčtoval do svého účetnictví případné náhrady od pojišťovny následujících škodních událostí:

*Březnice* – škoda po úderu blesku na EZS, drobný materiál a oprava za 335.935,30 Kč – nahrazeno dohadem náhrady škody od pojišťovny v celé výši.

*Hořovice* – škoda po úderu blesku na EZS, oprava a revize zařízení ve výši 65.869,60 Kč – náhrada formou dohadu od pojišťovny.

*Karlštejn* – škoda po úderu blesku na EZS, oprava zařízení ve výši 4.199,30 Kč, náhrada formou dohadu.

– škoda na vstupních vratech na 1. nádvoří zapříčiněná autonehodou, náklady na materiál, restaurování a opravu ve výši 462.739 Kč – uhrazeno dohadem od pojišťovny.

*Kokořín* – škoda od vichřice na střeše ve výši 28.261,80 Kč. Uhrazeno dohadem od pojišťovny.

*Křivoklát* – škoda na EZS po úderu blesku ve výši 88.899 Kč. Uhrazeno dohadem od pojišťovny.

*Sázava* – škoda způsobena vichřicí ve výši 14.678 Kč. Uhrazeno dohadem od pojišťovny.

*Žleby* – škoda na hradební zdi ve výši 260.559 Kč – náklady za stavební práce a projekt. Uhrazeno dohadem od pojišťovny.

*Sabinova* – škoda na autě ve výši 23.540 Kč – uhrazeno dohadem od pojišťovny.

– havárie na vodoinstalaci ve výši 151.279 Kč – uhrazeno dohadem od pojišťovny.

Všechny škody a jejich následné úhrady od po-

jišťovny byly konzultovány a potvrzeny pracovníkem pověřeným likvidací škod a následným jednáním na pojišťovnách.

NPÚ–ÚOP středních Čech obdržel v roce 2003 následující účelové finanční dary:

*Transgas, a. s.* – odstranění škod v areálu SZ Veltrusy postiženého povodní v roce 2002 (převod z rezervního fondu z roku 2002 a použito v roce 2003) ve výši 500.000 Kč.

*Kodys, spol. s r. o* odstranění povodňových škod Veltrusy ve výši 50.000 Kč.

Pokračováním *veřejné sbírky* otevřené v roce 2002 na odstranění povodňových škod na SZ Veltrusy bylo vybráno v roce 2003 797.595,49 Kč. Výtěžek se sbírky nebyl v roce 2003 realizován a formou rozpočtování RF v roce 2004 bude převeden do rozpočtu územního pracoviště.

*Grantová agentura* – finanční dar na monitorování zvýšené vlhkosti v historických interiérech ve výši 51.000 Kč.

Limit mzdových prostředků nebyl překročen s výjimkou 17.000,- Kč, které byly vyplaceny z účelového finančního daru.

### **Rozbor zaměstnanosti a čerpání mzdových prostředků**

Rozpočtem na rok 2003 byl závazně stanoven objem mezd ve výši 28.916 tis. Kč a 2.185 tis. Kč při limitu přepočteného průměrného počtu zaměstnanců 225. Rozpočet po úpravách činil v hrubých mzdách 31.537 tis. Kč a v oblasti OON 2.535 tis. Kč, přičemž částka 1.050 tis. Kč navýšená ještě o částku na sociální a zdravotní pojištění byla převedena do této oblasti z provozních prostředků plánovaných na nákupy materiálu a služeb na našem územním pracovišti a jedná se tedy o vnitřní úpravu povolenou MK ČR.

Skutečný roční průměr přepočteného počtu zaměstnanců činil v roce 2003 206,22. Skutečné čerpání finančních prostředků v oblasti hrubých mezd činilo 33.142 tis. Kč a v oblasti OON 2.570 tis. Kč.

Můžeme konstatovat, že oproti minulému roku došlo ke zvýšení přepočteného i faktického stavu zaměstnanců vzhledem k počtu zaměstnanců předepsanému zřizovatelem. Tento fakt považujeme za úspěch, neboť reálná úroveň odměňování zaměstnanců našeho územního pracoviště se v porovnání s minulým rokem nezlepšila. Stále se ovšem naše územní pracoviště potýká s nepřiměřenou fluktuací zapříčiněnou neadekvátním finančním ohodnocením zaměstnanců.



Tradičně podhodnocen je objem finančních prostředků přidělovaných zřizovatelem na OON. Tato situace se vyhroutila v letních měsících roku 2003, kdy po mnoha výzvách a interpelacích povolilo MK ČR převod částky 1.050 tis. Kč plus zdravotní a sociální pojištění do oblasti OON z provozních prostředků. Tuto částku nebylo možno převést z prostředků určených na hrubé mzdy, neboť i v této oblasti je tradičně situace již mnoho let napjatá. Důvodem nepřecherpání finančních prostředků v této oblasti jsou pouze úspory na mzdách zaměstnanců, kterým jsou vypláceny nemocenské dávky, a část mezd, která je vyplácena v jiné činnosti.

Částka určená výše uvedeným způsobem na OON nebyla plně vyčerpána, neboť úprava MK ČR, kterou se převáděla částka 1.050 tis. Kč do OON, byla uskutečněna již v plné sezoně, a v mnoha případech bylo již v té době na objektech přikročeno k provizorním řešením, nepodařilo se již uzavřít potřebné smlouvy s průvodci, průvodcovské služby byly zajišťovány dodavatelsky, apod.

Jak jsme již naznačili, problémem v roce 2003 byla i nadále výše průměrné mzdy. Zřizovatelem byla určena na 10.806 Kč včetně dalšího platu. Objem prostředků určených do této oblasti zůstává nadále zcela nedostatečný, mimo jiné nezohledňuje provoz objektů o svátcích, sobotách a nedělích a nutnost pohotovostí na objektech, za které musí být vypláceny příplatky. Navíc nemožňuje motivovat perspektivní pracovníky přiznáním osobních příplatků. Navýšení skutečné průměrné mzdy oproti rozpočtované průměrné mzdě bylo dosaženo pouze úsporami za dobu pracovní neschopnosti zaměstnanců a převodem části mzdových nákladů do jiné činnosti. Z jiné činnosti bylo vyplaceno na hrubých mzdách a OON 1.030 tis. Kč.

### ***Vnější kontroly***

Ve sledovaném období byla provedena kontrola samostatným odd. kontroly MK ČR. Předmětem kontroly byla kontrola hospodaření, včetně kontroly plnění opatření k nápravě přijatých na základě kontroly provedené samostatným oddělením kontroly MKČ v roce 2001. Kontrolou bylo zjištěno, že NPÚ–ÚOP středních Čech v Praze přijal dostatečná opatření k odstranění nedostatků z předchozí kontroly. Dále bylo konstatováno, že systém vedení účetnictví je průkazný, bez závažnějších nedostatků, s výjimkou administrativních nedostatků v oblasti inventarizace majetku a závazků. Ke zjištěným nedostatkům byla přijata nápravná opatření. V oblasti veřejných za-

kázek se projevila rozdílná stanoviska k aplikaci zákona č. 195/1994 Sb., o zadávání veřejných zakázek. Na tento problém byl vznesen dotaz a žádost o výklad na samostatné oddělení kontroly MKČR, které přislíbilo další projednání této dílčí problematiky.

### ***Vnitřní kontroly***

V roce 2003 proběhly tři mimořádné vnitřní kontroly a čtyři pravidelné čtvrtletní vnitřní kontroly fyzického stavu hlavní pražské pokladny. První mimořádnou vnitřní kontrolou byla mimořádná inventura pokladní hotovosti hlavní pražské pokladny a kontrola dodržování všech bezpečnostních opatření při manipulaci s hotovostí ze dne 30. 4. 2003. Výsledek kontroly byl plně uspokojivý. Druhá kontrola ze dne 2. 10. 2003 byla zaměřena na systém evidence objednávek a rezervací a způsob odevzdávání hotovosti do hlavní pokladny v oddělení speciální propagace rezervacním oddělení. Kontrola doporučila efektivnější systém evidence a navrhla koupi registrační pokladny do oddělení speciální propagace dle možnosti. Třetí vnitřní kontrola ze dne 7. 11. 2003 se zabývala mimořádnou inventurou stavu skladu MTZ. Výsledek neprokázal rozdíly mezi evidenčním a fyzickým stavem.

### ***Docílený hospodářský výsledek***

Zlepšený hospodářský výsledek byl docílen drastickou úsporou v oblasti staveb a údržby, kde bylo proinvestováno oproti vnitřnímu rozpočtu 86 %. Úspory v této oblasti byly vyvolány nepříznivým trendem hlavně v první polovině roku, který se projevoval snížením návštěvnosti na našich objektech. V průběhu roku se tento deficit částečně vyrovnal, ale v oblasti vstupného a rezervací nedošlo k vyrovnání s vnitřním rozpočtem, kde byl rozdíl 1.627 tis. Kč. Nárůst byl ale v oblasti nájmu, takže výnosy za vlastní služby byly v porovnání s plánem splněny. Dalším aspektem vytvoření zlepšeného HV byla skutečnost, že nám byla dodatečně poskytnuta, popř. navýšena dotace od zřizovatele (viz 23., 27. a navýšení 22. úpravy). Tyto nutné náklady bychom byli nuceni hradit z vlastních zdrojů, a tím bychom se ocitli z největší pravděpodobnosti ve ztrátě.

Opět chci zdůraznit, že v situaci neustále se zvyšujících vstupních cen za služby, materiál a energii nejsme schopni vlastními výnosy reagovat na tento stav a pokud dosáhneme kladného hospodářského výsledku, tak jen za cenu drastického snížení nákladů, a to vše na úkor oprav a údržby námi spravovaných objektů.

## Shrnutí

Názorný přehled o hospodaření naší organizace si lze utvořit z následujících tabulek:

### Výkaz zisků a ztrát k 31. 12. 2003 (výťah z platného výkazu za hlavní činnost)

#### Náklady

v tom

- materiál	10 994,47
- energie	7 755,60
- opravy a udržování	55 291,73
- osobní náklady (platy, OON, pojištění)	47 209,37
- odpisy HIM,NIM	7 004,44
- ostatní služby	41 191,52
- daně	609,30
- ostatní	4 875,47

---

<b>Náklady celkem</b>	<b>174 931,90</b>
-----------------------	-------------------

---

#### Výnosy

v tom

- příspěvek na činnost ze stát. rozpočtu	49 569,00
- účelové dotace	47 447,16
- tržby za vstupné	58 963,78
- tržby za rezervace vstupenek	4 401,72
- tržby za nájem	7 555,32
- tržby za prodej časopisů pam. péče	201,91
- ostatní	3 284,47
- náhrady od pojišťovny	5 963,38

---

<b>Výnosy celkem</b>	<b>177 386,74</b>
----------------------	-------------------

---

<b>Hospodářský výsledek po zdanění</b>	<b>2 454,84</b>
--	-----------------

---

**Rozvaha 2003 (výťah z platného výkazu) v tis. Kč**

<b>Aktiva</b>	<b>31. 12. 2003</b>
<b>Stálá aktiva</b>	<b>68 047,33</b>
v tom - dlouhodobý majetek	133 322,89
- oprávky k IM	-65 275,56
<b>Oběžná aktiva</b>	<b>77 824,85</b>
v tom - pohledávky	6 161,47
- finanční majetek	60 226,40
- zásoby	9 692,04
- přechodné účty aktivní	1 744,94
<b>Aktiva celkem</b>	<b>145 872,18</b>
<b>Pasiva</b>	
<b>Vlastní zdroje</b>	<b>86 039,43</b>
v tom - fond sociální	1 208,98
- fond odměn	78,62
- rezervní fond	6 305,80
- fond reprodukce IM	2 207,49
- fond dlouhodobého majetku	68 047,33
- fond oběžných aktiv	5 615,36
- hospodářský výsledek	2 575,85
<b>Cizí zdroje</b>	<b>59 832,75</b>
v tom - závazky obchodní	3 672,53
- závazky k zaměstnancům	1 742,17
- daňové závazky	629,71
- závazky k SR	14,29
- závazky ze zdrav. a soc. pojištění	1 920,68
- jiné	1 664,84
- přechodné účty pasivní	50 188,53
<b>Pasiva celkem</b>	<b>145 872,18</b>

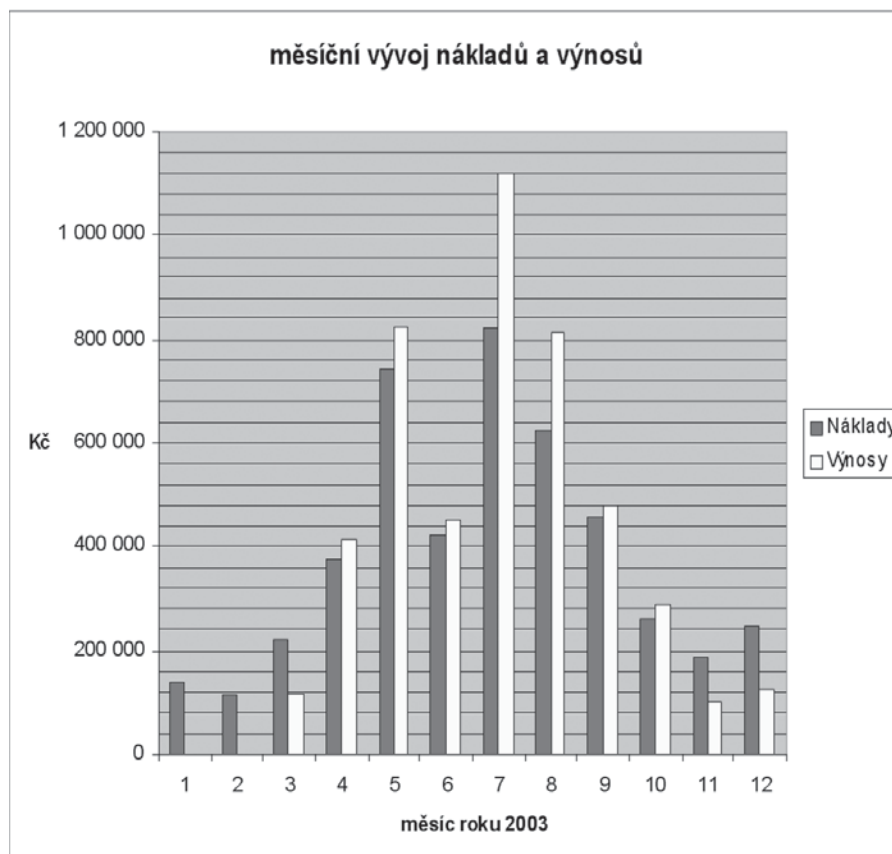
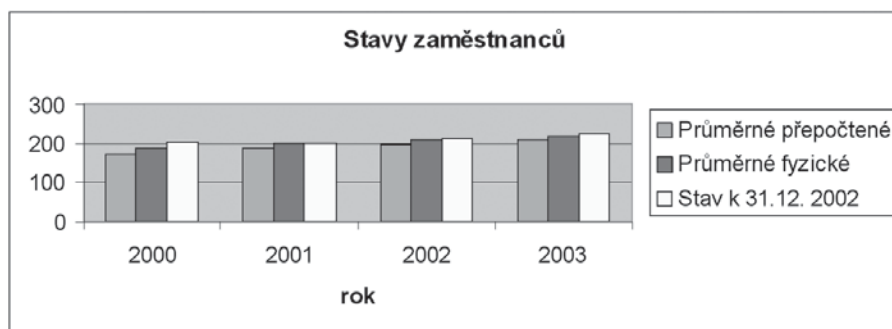
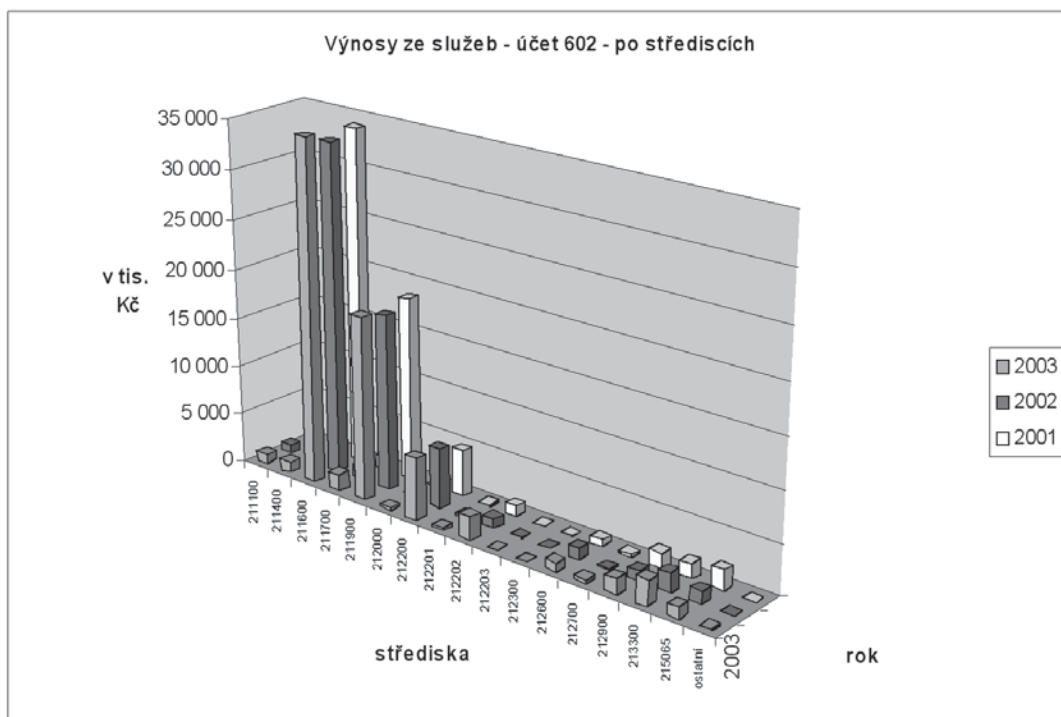



### Struktura zaměstnanců dle vzdělání v roce 2003

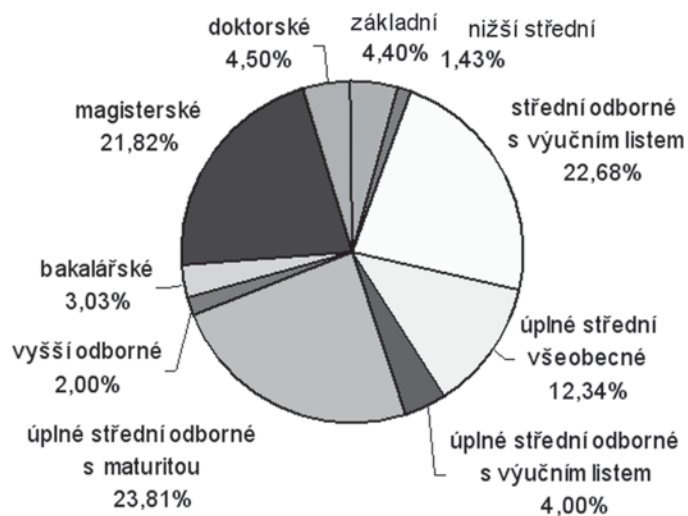

- základní
- nižší střední
- střední odborné s výučním listem
- úplné střední všeobecné
- úplné střední odborné s výučním listem
- úplné střední odborné s maturitou
- vyšší odborné
- bakalářské

### vstupné za rok 2003

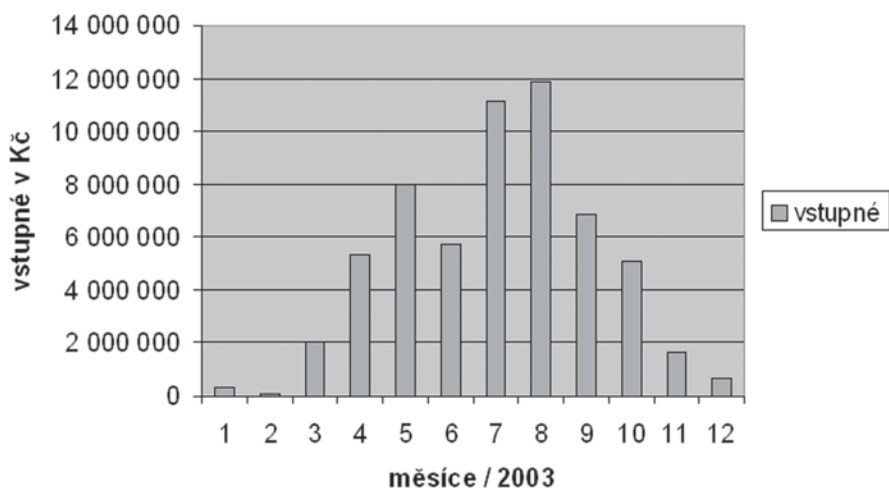

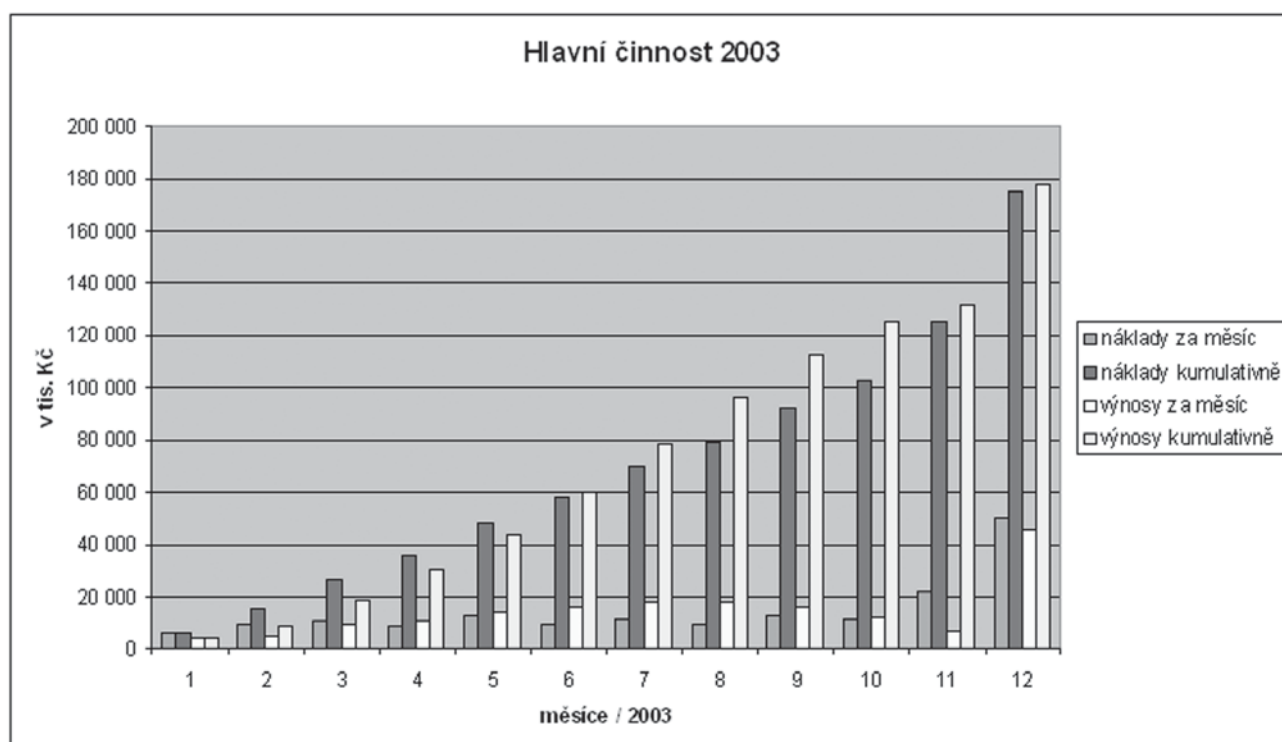
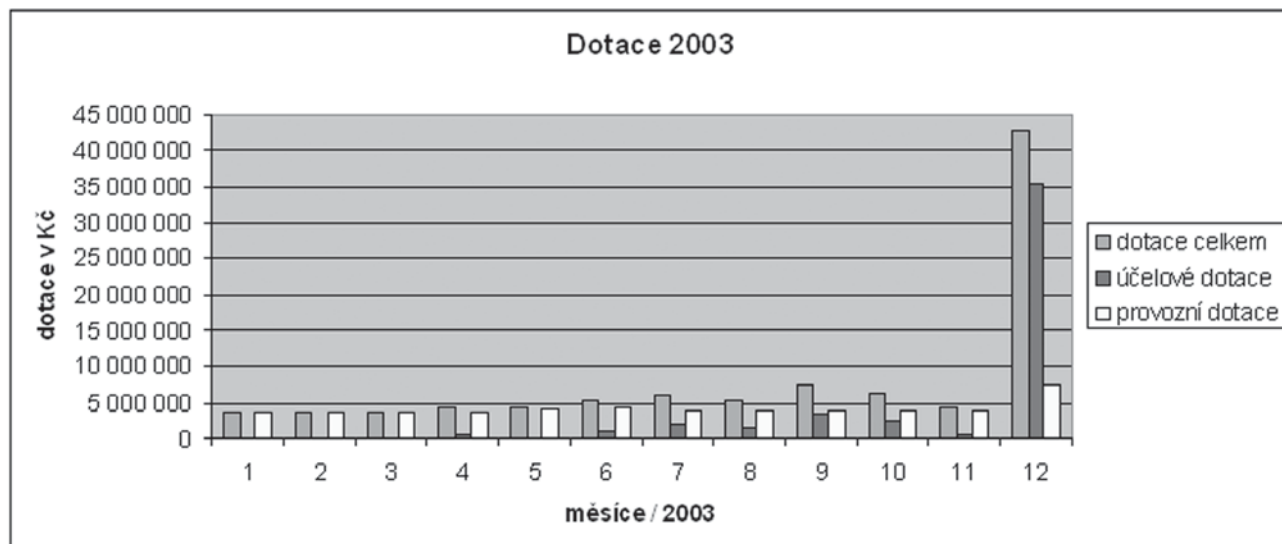

# Programy MK ČR určené na podporu kulturního dědictví

## Program regenerace městských památkových rezervací a městských památkových zón

Alokace příspěvků v roce 2003

	dotace v tis. Kč
<b>Okres Benešov</b>	
Sedlec -Prčice, kostel sv. Vavřince	200
<b>Okres Beroun</b>	
Beroun, vila čp. 203	750
<b>Okres Kladno</b>	
Slaný, děkanství čp. 16	200
Smečno, socha sv. Jiří	70
Velvary, kostel sv. Jiří	200
<b>Okres Kolín</b>	
Kolín, starý židovský hřbitov	210
Kolín, areál zámku - pivovar	800
Kouřim, soubor městského opevnění	160
Kouřim, kostel sv. Štěpána, restaurace portálu, maleb a soch. prvků	200
Kouřim, kostel sv. Štěpána, restaurace nástěnných maleb v kryptě sv. Kateřiny	400
Kostelec nad Černými lesy, kostel sv. Andělů Strážných	460
<b>Okres Kutná Hora</b>	
Čáslav, synagoga čp. 111	200
Čáslav, kostel sv. Alžběty	150
Čáslav, měšťanský dům čp. 211	100
Čáslav, poliklinika čp. 128	70
Čáslav, dům čp. 56	70
Čáslav, městské opevnění, Otakarova věž	40
Kutná Hora, dům čp. 30, Barborská ulice	500
Kutná Hora, ohradní zeď Hrádku čp. 28	289, 9
Kutná Hora, akvadukt bývalého Vojtěšského vodovodu	337,711
Kutná Hora, Mariánský morový sloup - Šultysova třída	1 000
Kutná Hora, opěrná zeď arciděkanství čp. 1	150
Kutná Hora, dům čp. 521, Jánské náměstí	200
Kutná Hora, kostel Panny Marie Matky Boží	230
Nové Dvory, pilířový plot kláštera	200

**Okres Mělník**

Mělník, kostel sv. Petra a Pavla	400
----------------------------------	-----

**Okres Mladá Boleslav**

Bělá pod Bezdězem, klášter	300
----------------------------	-----

Bělá pod Bezdězem, Česká brána	200
--------------------------------	-----

Bělá pod Bezdězem, městský dům čp. 86	160
---------------------------------------	-----

Benátky nad Jizerou, ohradní zeď p.p. č. 3/1	75
--	----

Benátky nad Jizerou, okresní dům	975
----------------------------------	-----

Mladá Boleslav, kostel Nanebevzetí Panny Marie	860
--	-----

Mladá Boleslav, židovský hřbitov	300
----------------------------------	-----

Mnichovo Hradiště, stodola v areálu čp. 7	200
---	-----

Mnichovo Hradiště, bytový dům čp. 154	320
---------------------------------------	-----

Mnichovo Hradiště, hospodářská budova u čp. 38	90
--	----

Mnichovo Hradiště, sousoší sv. Jana Nepomuckého	30
---	----

**Okres Nymburk**

Poděbrady, radnice čp. 41	680
---------------------------	-----

**Okres Praha-východ**

Brandýs nad Labem - Stará Boleslav, areál kostela sv. Václava a sv. Klimenta	180
--	-----

**Okres Praha-západ**

Mníšek pod Brdy, areál kláštera Skalka, odvětrávací kanál	99, 939
---	---------

Mníšek pod Brdy, areál kláštera Skalka, restaurace soch	
---	--

Pokora a Moudrost	72, 45
-------------------	--------

**Okres Příbram**

Březnice, kostel sv. Ignáce a sv. Františka, restaurace	
---	--

oltáře včetně soch a obrazů	355
-----------------------------	-----

Březnice, kostel sv. Ignáce a sv. Františka, restaurace na	
--	--

plastikách sv. Floriána a sv. J. Nepomuckého	170
--	-----

Březnice, panská sýpka	480
------------------------	-----

Březnice, konvent čp. 1	485
-------------------------	-----

Rožmitál pod Třemšínem, kostel Povýšení sv. Kříže	1 300
---	-------

**Okres Rakovník**

Rakovník, židovský hřbitov	58
----------------------------	----

Rakovník, poustevna u kostela sv. Jiljí	42
---	----

Rakovník, zvonice u kostela Nejsvětější Trojice	100
---	-----



## Povodně 2002 – příspěvek

---

### *Okres Benešov*

Vlčkovice, areál zámku 200 000

### *Okres Beroun*

Beroun, farní sbor ČCE 20 000

Beroun, měšťanský dům „U Tří Korun“ 82 000

Beroun, „Český Dvůr“ 100 000

Beroun, Husovo náměstí, dům čp. 89 150 000

Beroun, měšťanský dům čp. 87, čp. 88 440 000

Beroun, Husovo náměstí čp. 68 700 000

Beroun, městské opevnění 700 000

### *Okres Mělník*

Obříství, světnička Svatopluka Čecha 130 000

Vliněves, areál kostela Stětí sv. Jana Křtitele 150 000

Vrbno u Mělníka, kostel Povýšení sv. Kříže 300 000

Kralupy nad Vltavou, most TGM přes Vltavu 300 000

Hořín, kaple Nejsv. Trojice 350 000

Libiš, zvonice u kostela sv. Jakuba Staršího 500 000

Mělník-Pšovka, kostel sv. Vavřince 1 000 000

Hořín, zámek 1 000 000

Obříství, zámek Štěpán, areál domu čp. 45 1 200 000

Dolní Beřkovice, zámek 2 000 000

Obříství, památník Bedřicha Smetany 2 098 000

### *Okres Praha-západ*

Roztoky, zámek čp. 1 430 000

Davle - Sázava, areál zemědělské usedlosti čp. 2 500 000

### *Okres Rakovník*

Petrovice, fara čp. 31 350 000

---

**celková částka** 12 000 000 Kč

## Program záchrany architektonického dědictví

Alokace příspěvků v roce 2003

dotace v tis. Kč

### **Okres Benešov**

Český Šternberk, Dolní zámek, oprava krovu, obnova krytiny	500
Popovice, tvrz, obnova střechy, fasády, restaurátorské práce	1200
Sedlec – Prčice, areál zámku, obnova fasády hlavní budovy	600
Vlašim, areál zámku, čp. 2, obnova interiérů	500
Vlašim, areál zámku, čp. 4, oprava konstrukcí, obnova interiérů	500
Votice, kostel sv. Václava, oprava ohradní zdi, oken kostela, schodiště	1000
Vrchotice, tvrz čp. 5, obnova krovu a střechy chlívů	1000

### **Okres Beroun**

Hořovice, areál zámku, obnova východního křídla	1200
Nižbor, areál zámku, obnova fasád, opravy interiérů	1800
Zaječov-Svatá Dobrotivá, kostel Zvěstování P. Marie, obnova severní fasády	2200

### **Okres Kladno**

Smečno, kostel Nejsv. Trojice, statické zajištění, oprava krovu a střechy	1200
---	------

### **Okres Kolín**

Bečváry, zámek, dokončení obnovy střechy, obnova fasád, restaurátorské práce	1800
Drahobudice, kostel Nejsv. Trojice, obnova fasády, obnova střech bočních kaplí	1200
Zásmuky, areál kláštera, obnova střechy a fasády severního křídla konventu	1200

### **Okres Kutná Hora**

Kutná Hora – Sedlec, kostel Nanebevzetí P. Marie, pokračování celkové obnovy	6400
Sudějov, areál kostela sv. Anny, obnova fasády sakristie, statické zabezpečení oltáře, oprava střech kaplí a jejich statické zajištění	1100
Záboří nad Labem, kostel sv. Prokopa, restaurování portálu, související práce	700

### **Okres Mladá Boleslav**

Bezno, kostel sv. Petra a Pavla, stat. zajištění, restaurování maleb	700
Klášter Hradiště nad Jizerou, zastřešení krypty a ochrana archeologických nálezů	600
Nové Košátky, tvrz, obnova brány a navazujícího objektu	800
Strenice - Velké Horky, obnova severního křídla a věže	900

### **Okres Nymburk**

Křinec, kostel sv. Jiljí, obnova fasád lodi	800
---	-----

### **Okres Praha – východ**

Brandýs nad Labem, zámek, sanace krovu severního křídla, krytina, souv. práce	2000
Odolná Voda, kostel sv. Klimenta, obnova schodiště	600

### **Okres Praha – západ**

Tuchoměřice, areál kláštera	
-----------------------------	--

### **Okres Příbram**

Dobříš, areál zámku, obnova fontány Napájení Heliových koní	1000
Křepence, areál tvrze, čp. 4, brána, obnova fasád ovčína, odvlhčení	600
Obořiště, kostel sv. Josefa, obnova věže, obnova jižní fasády	1000

### **Okres Rakovník**

Slabce, zámek, celková obnova fasád	1800
Všesulov, kostel sv. Martina, obnova střechy kostela, věže, oprava krovu	900

## Havarijní - střešní program

Alokace příspěvků v roce 2003

---

### *Okres Benešov*

Arnoštovice, kostel sv. Šimona a Judy	50 000
Červený Újezd, kostel sv. Matouše	80 000
Lidkovice, areál zámku	100 000
Louňovice pod Bláníkem, zámek	80 000
Neveklov, kaple Panny Marie	70 000
Popovice, kostel sv. Jakuba	70 000

### *Okres Beroun*

Hořovice, areál kostela sv. Jiljí	100 000
Hostomice pod Brdy, čp. 64/65	70 000
Liteň, kostel sv. Petra a Pavla	120 000
Lužce, zámek	70 000
Svinaře, zámek	70 000

### *Okres Kladno*

Dřetovice, kostel sv. Bartoloměje	260 000
Klobuky, kostel sv. Vavřince	70 000
Vyšínek, sýpka	70 000

### *Okres Kolín*

Tuklaty, kostel sv. Jana Křtitele	70 000
Křechoř, kostel sv. Václava (Božího Těla)	70 000
Lošany, tvrz	100 000
Rasochy, roubený dům čp. 13	100 000
Skvrňov, kostel sv. Havla	70 000
Tuchoraz, špýchar	100 000
Zibohlav, kostel sv. Martina	90 000

### *Okres Kutná Hora*

Bylany, chlév čp. 25	150 000
Církvice, kostel sv. Vavřince	100 000
Zbyslav, kostel Nejsvětější Trojice	310 000

### *Okres Mělník*

Dědibaby, sýpka v zemědělské usedlosti čp. 4 (200 tis. + rezerva MK,) celkem	450 000
Dolní Beřkovice, zámek	100 000
Liběchov, kostel sv. Havla	100 000
Mělnická Vrutice, bývalá zemědělská usedlost čp. 11	70 000
Obříství, budova Svatopluka Čecha	70 000

### *Okres Mladá Boleslav*

Kostelní Hlavno, kostel sv. Petra V okovech	70 000
Malobratřice, roubený špýchar čp. 18	70 000
Semčice, bývalá márnice	150 000
Solec, kostel Nanebevzetí Panny Marie	80 000
Sýčina, kostel sv. Václava	100 000

---

Všeborsko, kostel Nejsvětější Trojice	300 000
Zvířetice, obytná budova na panském dvoře	80 000
<b>Okres Praha - východ</b>	
Dřevčice, kostel sv. Bartoloměje	70 000
Kostelec u Křížků, kostel sv. Martina	150 000
Mnichovice, vodní mlýn a roubenka	70 000
Podolanka, vstupní brána u usedlosti čp. 11	141 000
<b>Okres Praha - západ</b>	
Hájek, areál kláštera - gloriety	100 000
Litovice, areál tvrze	70 000
Okoř, hrad	170 000
Tuchoměřice, kostel sv. Víta	70 000
<b>Okres Příbram</b>	
Kamýk nad Vltavou, Lobkovický knížecí dvůr	70 000
Kamýk nad Vltavou, kostel	
Narození Panny Marie	70 000
Kosova Hora, zámek	70 000
Příčovy, zámek	70 000
Svaté Pole, kostel sv. Alžběty	90 000
Tochovice, zámek	80 000
Tochovice, kostel sv. Martina	70 000
<b>Okres Rakovník</b>	
Kozojedy, areál dvora Dřevíč	50 000
Krty, kostel sv. Vojtěcha	150 000
Mšec, kostel sv. Kateřiny Alexandrijské	180 000
<b>Rezerva MK</b>	
Buštěhrad, zámek	90 000
Načeradec, kostel sv. Petra a Pavla	499 000
Popovice, kostel sv. Jakuba	200 000
Libouň, zámek	200 000
Kostelec nad Černými lesy, polygonální mlat	700 000
Nebovidy, tvrz	1 000 000
Popovičky, kostel sv. Bartoloměje	450 000



## Program restaurování movitých kulturních památek

Alokace příspěvků v roce 2003

dotace v tis. Kč

---

### Okres Benešov

*Chocerady*, kostel Nanebevzetí Panny Marie, soubor soch českých patronů - sv. Jan Sarkander

3. etapa prací – dokončení 80

*Chocerady*, kostel Nanebevzetí Panny Marie, hlavní oltář

1. etapa restaurátorských prací (architektura) 180

*Konopiště*, zámek

soubor 4 soch sv. Jiří ze sbírky F. F. d'Este

3. etapa restaurátorských prací 150

### Okres Beroun

*Beroun* (Beroun) – kostel Zvěstování P. Marie varhany (skříň a nástroj)

2. etapa prací 350

### Okres Kolín

*Zásmuky* – kostel Stigmatizace sv. Františka Serafinského varhany (práce zahrnovala převážně nástroj)

4. etapa prací 300

### Okres Kutná Hora

*Sudějov* (Kutná Hora) - kostel sv. Anny hlavní oltář (dokončení restaurátorských prací)

3. etapa prací 350

### Okres Mělník

*Libiš* (Neratovice) - kostel sv. Jakuba retabulum s obrazem Zmrtvýchvstání Krista

70

*Lužec nad Vltavou* (Mělník) - kostel sv. Jiljí oltář sv. P. Barbory

1. etapa prací (restaurování sochařské a řezbářské výzdoby) 140

*Mělník – Pšovka* (Mělník) - kostel sv. Vavřince (původně Mělník - kostel sv. Ludmily) kazatelna

270

*Mělník - Pšovka* (Mělník) - kostel sv. Vavřince, dřevěné barokní víko kamenné křtitelnice s figurální řezbou Křtu Krista

65

*Zálezlice* (Neratovice) - kostel sv. Mikuláše

3 malovaná antependia,

obraz sv. Jana Nepomuckého

120

### Okres Mladá Boleslav

*Bělá pod Bezdězem* (Mladá Boleslav) – kostel Povýšení sv. Kříže hlavní oltář

1. etapa prací - oltářní architektura, obraz Korunování Panny Marie v nástavci 300

*Horky nad Jizerou* (Mladá Boleslav) - kostel sv. Mikuláše hlavní oltář

5. etapa - sochy andělů nesoucích rám obrazu 300

---

**Okres Praha–východ**

*Dřevčice* (Brandýs nad Labem – Stará Boleslav) –  
kostel sv. Bartoloměje  
lavice z lodi  
1. etapa prací

150

*Stará Boleslav* (Brandýs nad Labem – Stará Boleslav) –  
areál kostela sv. Václava  
sakristie kostela sv. Václava  
kredenční skříň

300

---

**Program podpory záchranných archeologických výzkumů**

Instituce provádějící archeologický výzkum	Lokalita	Upřesnění	Příspěvek
Archeologický ústav AVČR	Libice nad Cidlinou	vodovodní přípojky	60 000
	Kutná Hora, Jánské nám.	novostavba 1 RD	90 000
	Stará Boleslav, sv. Václav + sv. Kliment	obnova vnějšího terénu	20 000
	Čáslav, ul. Žižkova brána čp.53	novostavba 1 RD	20 000
Městské muzeum v Čelákovících	Lázně Toušeň - Hradištko	bazén a jezírko u RD	15 000
	Stará Boleslav, Šárochova ul.	vod. a kanal. přípojka	15 000
	Stará Boleslav, Mariánské nám.	stavba ohradní zdi	30 000
	Škvorec, „Nad Pivovarem“	25 RD	75 000
	Květnice	30 RD	90 000
	Zápy	2 RD	40 000
Polabské muzeum Poděbrady	Nymburk, č.p.p. 3428	přístavba 1 RD	15 000
	Nymburk - Malé Valy, p.p.č. 281/2	rekonstrukce domu	25 000
Středočeské muzeum v Roztokách u Prahy	Statenice, Nad Černým Volem	20 RD	200 000
	Velké Přílepy, Kamýk 1	24 RD	239 000
	Velké Přílepy, Kamýk 2	17 RD	70 000
	Holubice	14 RD	135 000
Ústav archeologické památkové péče středních Čech	Chrastenice	30 RD	90 000
	Velim, Skalka	6 RD	90 000
	Velim, 4 lokality	novostavba 3 RD, přístavba 1 RD	40 000
	Vítězov, p.p.č. 427	1 RD	10 000
Národní památkový ústav – územní odborné pracoviště středních Čech v Praze	Kouřim	rekonstrukce hradeb	80 000
	Bělá pod Bezdězem, Česká brána	oprava městské brány	15 000
	Michalovice - hrad	rekonstrukce	15 000
<b>Celkem</b>			<b>1 479 000</b>

## Program péče o vesnické památkové rezervace a zóny

Alokace příspěvků v roce 2003

				dotace
1.	Dobrovíz, čp. 15	Praha-západ	obnova brány a ohradních zdí	376
2.	Debrno, čp. 1	Praha-západ	obnova střešního pláště domu	553
3.	Skalsko, čp. 141	Ml. Boleslav	obnova střechy a oken	155
4.	Víska, čp. 8	Ml. Boleslav	výměna střešní krytiny	200
5.	Víska, čp. 5	Ml. Boleslav	obnova stropů	140
6.	Mužský, čp. 8	Ml. Boleslav	obnova stodoly	500
7.	Osov, čp. 52	Beroun	celková obnova vnějšího pláště	300
8.	Olešná, čp. 8	Beroun	celková obnova	426
9.	Třebíz, čp. 1	Kladno	obnova střechy	200

## Čerpání dotace institucionálních úkolů výzkumu a vývoje v roce 2003

vydání	kód	tis. Kč	Kč
materiál	501	288	287 745,06
údržba	511	15	15 215,90
cestovné	512	74	73 724,00
služby	518	1062	1 061 857,40
mzdy	521	344	344 000,00
pojištění	524	116	116 113,00
ost. soc. náklady	527	7	6 760,00
odpisy	551	75	75 624,00
mezisoučet	x	1 983	1 983 000,00
vráceno	x	- 2	-2 000,00
<b>součet</b>	<b>x</b>	<b>1981</b>	<b>1 981 039,36</b>

## ZPRÁVA O ČINNOSTI ZA ROK 2003

Národní památkový ústav

územní odborné pracoviště středních Čech v Praze

P.O.BOX 45, Sabinova 373/5, 130 11 Praha 3

Tel.: 274 008 111

[www.stc.npu.cz](http://www.stc.npu.cz)

Grafická úprava a sazba: Pavel Bosák

Vydal: Národní památkový ústav - ústřední pracoviště,  
Valdštejnské nám. 3, 118 01 Praha 1

[www.npu.cz](http://www.npu.cz)

Tisk: Europrint Modřany, a. s.

Praha 2004